Всеволожские Вести

№ 48 (2273)
20 октября
2017 года,
пятница

Районная муниципальная газета vsevvesti.ru Выходит с 9 декабря 1994 года 16+

***НА СНИМКЕ:** Анастасия Фридрих, организатор хакатона (марафона по программированию), педагог дополнительного образования Кудровского ЦО, аспирантка СПбГЭТУ «ЛЭТИ», и Анастасия Пащенко, член жюри, студентка СПбГЭТУ «ЛЭТИ», со школьниками Всеволожского, Лужского, Тосненского и Гатчинского районов. Эти ребята стали участниками хакатона в рамках Всероссийской научно-практической конференции «Школа, устремленная в будущее: социально-педагогический потенциал школы-новостройки», которая вчера прошла на базе Кудровского центра образования. Предваряя этот серьезный разговор о самой конференции, сегодня мы публикуем интервью с председателем Комитета по образованию Ленинградской области С.В. Тарасовым (см. 7 страницу). Отчёт будет опубликован в следующем номере.*

Фото Антона ЛЯПИНА

Открыта подписка на газету «Всеволожские вести» на 1-е полугодие 2018 года.

Стоимость для физических лиц (индекс 29340):
на месяц: с доставкой на дом – 51,96 руб., в аб. ящик – 47,68 руб.;
на полугодие: с доставкой на дом – 311,76 руб., в аб. ящик – 286,08 руб.
Стоимость для юридических лиц (индекс 29341):
на месяц: с доставкой – 71,96 руб., в аб. ящик – 67,68 руб.;
на полугодие: с доставкой – 431,76 руб., в аб. ящик – 406,08 руб.

Вниманию водителей!

В связи с проведением мероприятия, посвященного открытию памятника жертвам авиакатастрофы в Египте, будет прекращено движение транспорта по участку автомобильной дороги местного значения: выезд с ул. Нагорной до пересечения с автомобильной дорогой «Санкт-Петербург – Морье» («Дорога жизни») **31 октября с 07.00 до 17.00.**

Просьба выбирать альтернативный маршрут движения.

Эффект от сбережения энергии

Ленинградская область демонстрирует положительную динамику по снижению энергоемкости внутреннего регионального продукта (ВРП).

По итогам 2015 года энергоемкость ВРП области составила 214,3 кг условного топлива на 10 тыс. рублей, что на 49,1 кг/10 тыс. рублей меньше, чем в 2014 году.

Соответствующие данные вошли в региональный доклад о состоянии энергосбережения и повышения энергоэффективности Ленинградской области, составленный по итогам 2016 года. В документе также содержатся меры, необходимые для улучшения показателей энергоэффективности различных объектов региона и муниципальных образований в целом.

«На сегодняшний день в Ленинградской области проводится комплекс различных мероприятий, направленных на повышение энергоэффективности. Это и установка автоматизированных индивидуальных тепловых пунктов, и модернизация системы уличного освещения, и заключение энергосервисных контрактов, внедрение энергосберегающих технологий на предприятиях и в муниципальных учреждениях, и многие другие меры. Первый региональный доклад позволяет наглядно оценить, что уже сделано, а что еще только предстоит сделать для того, чтобы улучшить уровень энергосбережения», – отметил председатель комитета по топливно-энергетическому комплексу Ленинградской области Андрей Гаврилов.

МФЦ поможет сделать выбор

Проголосовать в избирательном участке по месту фактического пребывания можно будет, подав заявление в МФЦ.

Соглашение о взаимодействии подписано между Леноблизбирком и ГБУ ЛО «МФЦ». Документ наделил многофункциональные центры Ленинградской области возможностью предоставлять услугу по приему заявлений о включении в список избирателей по месту фактического нахождения гражданина во время выборов.

В случае отсутствия по месту проживания в день голосования, гражданин сможет оставить свой голос на ближайшем избирательном участке. Соответствующее заявление можно будет подать в МФЦ не раньше чем за 45 дней до дня выборов и не позже 14 часов дня накануне голосования. Этой услугой можно будет воспользоваться и в онлайн-режиме на сайте Госуслуг.

Напомним, согласно изменениям в законодательстве с 1 июня 2017 года гражданин вправе принять участие в выборах по месту фактического нахождения на основании заявления. Ранее в России применялись системы досрочного голосования и голосования по открепительным талонам.

По материалам пресс-службы губернатора и правительства ЛО

По последним данным, более 30 процентов жителей Ленинградской области работает в сфере малого и среднего предпринимательства. Но это не предел. Об этом заявил губернатор 47-го региона Александр Дрозденко, который поставил перед правительством задачу увеличить число занятых в этой сфере до 50%.

Сегодня правительство Ленинградской области принимает меры, направленные на развитие малого и среднего бизнеса.

Средний класс – опора экономики

Сейчас в регионе уже работает Стратегия развития, а недавно деловые люди получили «подарок» в виде снижения налоговых нагрузок. Ныне в 47-м регионе функционирует 61 тыс. предприятий, оборот которых составляет около 500 миллиардов рублей. Проблемы этого важного направления экономической деятельности обсудили и во Всеволожске.

Предложения и замечания, касающиеся развития предпринимательства, звучали на встрече главы администрации Всеволожского района Андрея Низовского с представителями малого и среднего бизнеса. В диспуте принимали участие представители Комитета по развитию малого, среднего бизнеса и потребительского рынка Ленинградской области, контролирующих и надзирающих инстанций. Участники пытались по-новому взглянуть на приоритеты развития этой сферы.

Бесспорно, сотрудничество бизнеса и власти может сулить несомненную выгоду обеим сторонам. Ведь не секрет – в периоды экономического стресса развитие малого и среднего предпринимательства может стать локомотивом для дальнейшего экономического роста.

– В малом и среднем предпринимательстве задействовано примерно 46 процентов местного населения, – сообщил Андрей Низовский. – Это те налогоплательщики, на средства которых реализуются разные социальные проекты. Не секрет, что из средств налогоплательщиков формируется любой бюджет, благодаря которому строятся детские сады, решаются социальные задачи. Отмечу, что во Всеволожском районе ударными темпами возводятся дошкольные учреждения. Такого не было на протяжении последнего десятилетия.

Андрей Низовский сообщил, что для развития малого и среднего бизнеса и реализации выпущенной предпринимателями продукции во Всеволожске проходит ярмарка выходного дня.

– За десять неполных месяцев этого года наше ведомство собрало на 23 процента больше налогов, чем в прошлом году, – проинформировал начальник ИНФС России по Всеволожскому району Валерий Котляров. – Только по НДФЛ мы собрали на 48 процентов налогов больше, чем в 2016 году. В денежном выражении это составляет 648 млн 818 тыс. рублей, а всего по НДФЛ бюджет получил уже 2 млрд 13 млн рублей.

– Комитет по развитию малого, среднего бизнеса и потребительского рынка активно помогает предпринимателям, – проинформировал собравшихся главный специалист финансового отдела Ленинградского областного центра поддержки предпринимательства Дмитрий Жуматий. – Благодаря тесному взаимодействию с деловым сословием сотни предприятий МСП уже получили финансовую поддержку. Эти средства – серьёзное финансовое подспорье для многих предпринимателей. Кроме того, много интересного и познавательного можно узнать на семинарах и консультациях. Сегодня комитетом активно реализуется проект по развитию бизнес-инкубаторов. Особой зоной внимания стала защита прав предпринимателей и снижение административных барьеров.

Выступившая на встрече Уполномоченная по защите прав предпринимателей в Ленинградской области Елена Рулева рассказала о том, что в конце прошлого года началась реформа контрольно-надзорной деятельности, направленная на снижение административного давления. Серьёзным нововведением стал Единый реестр проверок – специальный портал, на котором можно узнать всю информацию о проверяющих, неожиданно нагрянувших на предприятие. Только вот незадача, по словам омбудсмена, жалобы на контролёров не снижаются. «Административное давление является одной из важных составляющих инвестиционного климата региона, а благоприятные для бизнеса условия зависят не только от усилий администрации Ленинградской области, но и от работы федеральных органов надзора и контроля», – подытожила Рулева.

После выступления представителей прокуратуры, специалистов областного комитета по развитию малого, среднего бизнеса и потребительского рынка Ленинградской области, сотрудников контролирующих и проверяющих инстанций глава района ответил на вопросы предпринимателей. Высказаться хотели многие.

Бизнесмены говорили о том, что выгода государства и предпринимателей идентична и лежит в одной плоскости – это быстрое развитие экономики. Вот почему важно, чтобы власть не мешала им работать. Но и они, в свою очередь, должны действовать честно. Необходимо, чтобы власть и бизнес работали в атмосфере взаимного доверия и уважения, вместе обсуждали законопроекты, принимали общие решения.

Присутствовавшие на встрече чиновники пообещали поддержать предпринимателей и помочь им в решении наболевших проблем.

– На нас с завидной регулярностью поступают жалобы в контрольно-надзорные службы, – с кавказским темпераментом возмущалась фермерша из Агалатово Алла Мнацаканян. Их с мужем крестьянско-фермерское хозяйство одно из лучших в Ленинградской области (Наша газета о фермерах писала не раз). – Проверка не выявляет никаких нарушений, но только вот нонсенс, те же «личности» повторно пишут «депеши». Как часто можно проводить внеплановые проверки? Кроме того, никак не получается оформить землю в долгосрочную аренду. Мы инвестировали многомиллионные капиталы, приобрели 100 голов крупного рогатого скота и 650 овец, а сейчас складывается странная ситуация с арендой земель. Представляете, как сейчас все рискованно?

Чиновники из соответствующих ведомств пообещали помочь фермерам.

Впервые за последние несколько лет муниципальная власть осознает, что предпринимательское сословие платит деньги в бюджет, создаёт рабочие места, подчёркивали с благодарностью предприниматели, с которыми удалось поговорить на встрече. Наконец-то в районе поняли, что необходимо помогать малому и среднему бизнесу, а не «душить в тесных объятиях контролирующих инстанций». Надо отдать должное и руководству Ленобласти: оно делает всё, что может. Чиновники понимают, что средний класс – опора экономики.

Ирэн ОВСЕПЯН
Фото Антона ЛЯПИНА

Сергей Сигарёв: жизнь для людей

На следующей неделе, в среду, 25 октября, свой 65-летний юбилей отметит начальник отдела ГО и ЧС администрации МО «Всеволожский муниципальный район» Сергей Александрович СИГАРЁВ. Кавалер ордена «За военные заслуги», обладатель многих почётных грамот от районного и областного руководства, Сергей Александрович вот уже одиннадцать лет руководит этим сложнейшим участком муниципальной службы.

Глава администрации МО «Всеволожский муниципальный район» Ленинградской области Андрей Александрович Низовский:

«Мы знаем Сергея Александровича Сигарёва как умелого и честного руководителя, как социально ответственного и эффективного управленца, как открытого, порядочного и дружелюбного человека. Возглавляя отдел по делам ГО и ЧС районной администрации, он лично сделал немало для обеспечения безопасности его жителей.

Высокая работоспособность, ответственность и целеустремленность вызывают уважение у всех, кто знает Сергея Александровича. Своим добросовестным отношением к работе и неиссякаемой энергией он заслужил авторитет не только среди коллег, но и жителей нашего Всеволожского района – а это главное.

И все же самое важное в жизни каждого человека – это крепкое здоровье и близкие люди. Поэтому в преддверии юбилея искренне желаю Сергею Александровичу долголетия, семейного счастья, хороших, преданных друзей!

Пусть этот праздник, который символизирует еще один пройденный этап жизненного пути, придаст Вам новых сил и вдохновения для осуществления задуманного и профессиональных свершений.

Пусть все Ваши начинания сопровождает успех!».

Детство Сергея Александровича выпало на непростые пятидесятые годы – в стране, только восстанавливающейся после разрушительных последствий войны, не хватало самого необходимого. Семья была многодетной, отец, прошедший всю Великую Отечественную, работал машинистом тепловоза, а мать – учительницей в школе. Но, несмотря на бытовые трудности, – впрочем, почти все вокруг жили небогато, – Сережа Сигарёв не только хорошо учился, но и увлеченно занимался в детской спортивной школе, и даже был включен в состав сборной района по футболу.

После окончания школы юный Сергей Сигарёв решил поступать в военное училище. По его собственным словам, это не было мечтой детства или душевным порывом – главную роль сыграли практические соображения. Содержать обычного студента родителям было бы очень трудно, а в училище заботу об образовании, питании и прочем довольствии курсантов брало на себя государство.

Вспоминая курсантские годы, Сергей Александрович отмечает, что учеба давалась ему достаточно легко – сказалась крепкая подготовка в школе, отличная физическая форма и правильное семейное воспитание.

Окончив Саратовское высшее военное училище, молодой лейтенант Сигарёв был направлен для дальнейшего прохождения службы в Ленинградскую область, а именно в наш, Всеволожский район – возможно, это был знак судьбы. Уже в звании полковника, имея за плечами обучение в Артиллерийской академии, получив серьезную закалку во время длительной службы в Забайкальском военном округе, в 1994 году Сергей Александрович возвратился в ставший уже родным Ленинградский военный округ. Все 8 лет в нелёгкое для России время он честно защищал рубежи Родины, осуществляя боевое и техническое обеспечение ракетных и артиллерийских частей, совершая выезды на самые сложные участки. В том же, 94-м году пришлось побывать в полыхающей войной Чечне. Все, кто где-либо служил с Сергеем Александровичем, всегда были благодарны ему за переданный опыт.

На ленинградской земле, здесь, во Всеволожском районе, полковник Сигарёв обрел свою вторую малую родину – после увольнения в запас заступил на ответственный пост начальника штаба ГО и ЧС в МУП «ЖКО», а в январе 2006 года перешел на должность начальника отдела по делам ГО и ЧС районной администрации.

Бывший начальник отдела ГО и ЧС администрации МО «Всеволожский муниципальный район» (1989 – 2004 гг.) Вячеслав Алексеевич Самсонов:

«С Сергеем Александровичем Сигарёвым я познакомился в начале 2000-х, на одном из тактических учений по подготовке коммунальных систем района к зиме. Меня очень удивило то обстоятельство, что строевой офицер, недавно уволенный в запас, так хорошо разбирался в коммунальных вопросах. Я слушал доклад по ситуации и обратил внимание, что его очень внимательно слушают и директора коммунальных предприятий, много лет проработавшие в этой системе. Позже я убедился, что, с какими бы проблемами ни сталкивался Сергей Александрович, он глубоко вникает в их суть, с тем, чтобы быстро и качественно принять решение. Неудивительно, что на протяжении более десяти лет отдел, возглавляемый Сергеем Александровичем, в масштабе Ленинградской области по праву считается одним из лучших. Подтверждение этому – кубки и грамоты в его кабинете.

Вспоминается один эпизод из его жизни. В 2011 г. из-за обильных дождей произошло значительное подтопление садоводческих участков в районе деревни Ваганово. Выехав на место, он оценил обстановку, нашёл причину подтопления (были засыпаны дренажные канавы самими же садоводами), и не уехал до того момента, пока не прибыла соответствующая техника и начались спасательные работы. Несмотря на то что вечером ему лично председатель садоводства доложил, что подтопление ликвидировано, рано утром Сигарёв снова был в садоводстве, чтобы проверить результаты работ. Не зря у него одна из любимых поговорок «Доверяй, но проверяй».

Я не знаю, как он отдыхает дома, но предполагаю, что не на диване. В свободное время Сергей Александрович занимается спортом, он член сборной ветеранов микрорайона Южный по волейболу, любитель рыбалки, но не зимней, так как зимой приходится много заниматься и профилактикой, и спасением самих рыбаков.

По характеру Сергей Александрович коммуникабельный, легко ладит и сходится с людьми, эти качества ему помогают в ответственной и сложной работе. О таких людях хорошо сказал поэт: «Гвозди б делать из этих людей, крепче б не было в мире гвоздей».

Искренне и от души поздравляю Сергея Александровича с юбилеем, желаю ему крепкого здоровья и чтобы все ЧС обходили его стороной».

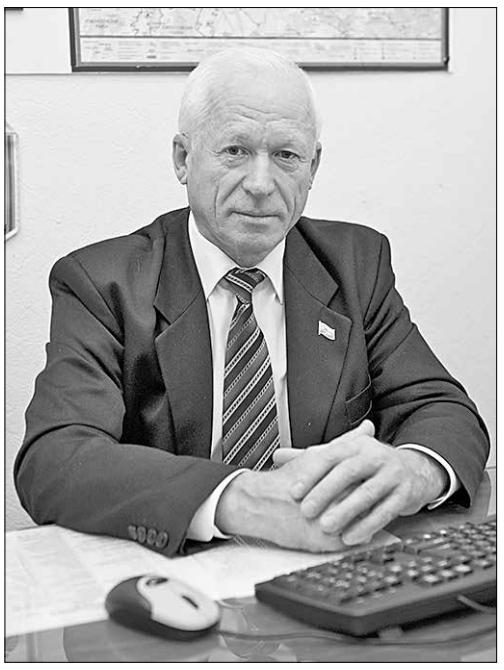

Бережно сохраняя традиции своих предшественников, Сергей Александрович тем не менее смог вывести работу вверенного ему подразделения на качественно иной, современный уровень. Умело используя армейский опыт и новые технические и методические разработки в области гражданской обороны, предотвращения и ликвидации чрезвычайных ситуаций, он наладил четкую и эффективную работу Единой дежурно-диспетчерской службы, систему связи, управления и оповещения. Под его руководством отдел по делам ГО и ЧС Всеволожской администрации по итогам 2010 года был признан лучшим в Ленинградской области. Да и Всеволожский район трижды признавался лучшим в регионе по вопросам ГО и ЧС.

И все-таки главное, по мнению Сергея Александровича, – это люди, работающие в сфере ГО и ЧС, специалисты высочайшей квалификации, опытные, преданные своему делу профессионалы. Именно такие сотрудники работают сегодня под его началом.

Ведущий специалист отдела по делам ГО и ЧС администрации МО «Всеволожский муниципальный район» Олег Леонидович Лозицкий:

«От лица сотрудников нашего отдела – главного специалиста Геннадия Николаевича Шалагинова, главного инспектора Петра Спиридоновича Онищука и инспектора Валерия Александровича Медведева – хочу поздравить Сергея Александровича с юбилеем.

Для всех нас его беззаветное служение Отечеству на военной и муниципальной службе, исключительная добросовестность, глубокие знания, высокие организаторские способности, творческая инициатива, выдержка и решительность являются образцом для подражания. За годы исполнения обязанностей начальника отдела по делам ГО и ЧС Сергей Александрович проявил себя ответственным и бескорыстно преданным своему делу руководителем.

Мы, коллеги и единомышленники, желаем ему крепкого здоровья, успехов в работе, осуществления всего задуманного!».

Всеволожский район является не только самым крупным и густонаселенным в Ленинградской области, но и самой рискованной территорией с точки зрения возможного возникновения чрезвычайных ситуаций природного и техногенного характера. Аварии на коммунальных системах жизнеобеспечения и электроэнергетических системах, транспортные аварии и угрозы взрывов, бытовые и лесные пожары, весенний пал травы... Всегда на посту, всегда в курсе событий, всегда готовый принять оперативное и в то же время взвешенное решение – так отзываются о Сергее Александровиче Сигарёве коллеги-«смежники».

Начальник 15 ОФПС по Ленинградской области подполковник внутренней службы Виталий Васильевич Альшин:

«Уважаемый Сергей Александрович!

Сердечно поздравляем с юбилейной датой – Вашим 65-летием!

Вы руководите одной из самых важных и ответственных структур Всеволожского района, отвечающей за безопасность и благоприятное проживание граждан.

Зачастую Вам приходится в оперативном режиме решать сложнейшие проблемы и искать единственно верные решения по эффективному разрешению самых непредвиденных ситуаций.

Искренне желаем Вам крепкого здоровья, оптимизма, благополучия и успехов в Вашей напряженной и ответственной работе!».

Талантливый руководитель, любящий муж и отец, настоящий полковник, человек с ярко выраженной гражданской позицией, Сергей Александрович Сигарёв не стоит в стороне и от решения проблем в общественной жизни, активно работая в Совете ветеранов микрорайона Южный. Друзья отмечают, что он, являясь любителем русских пословиц и поговорок, чаще всего употребляет одну: «Быть добру»!

Депутат Законодательного собрания Ленинградской области Александр Валентинович Матвеев:

«Хочу передать Сергею Александровичу искренние слова благодарности за многолетний труд и ежедневную готовность прийти на помощь, умение четко и организованно действовать всюду, где стихия и бедствия приводят к чрезвычайным ситуациям, трагедиям и катастрофам. Своим трудом Вы заслужили почет и уважение коллег, не раз доказывая свой опыт, профессионализм, оперативность и высочайшую надежность.

Вашу работу трудно переоценить, но цена у нее все-таки есть – это своевременно полученная помощь, спасенные человеческие жизни. Благодарю Вас за неоценимый вклад в безопасность жителей Всеволожского района».

P.S. «Всеволожские вести» присоединяются ко всем поздравлениям. Мы ценим Сергея Александровича как нашего постоянного автора профилактических материалов по безопасности жизнедеятельности, как умного и тонкого собеседника, и надеемся на дальнейшее плодотворное сотрудничество.

Светлана ЗАВАДСКАЯ
Фото Антона ЛЯПИНА
и из архива С.А. Сигарёва

Диалог с властью региона

Ответы отраслевых комитетов правительства Ленинградской области на вопросы жителей Всеволожского района, поступившие в ходе встречи с общественностью в КДЦ «Южный» 23 августа 2017 года.

(Окончание. Начало в №№ 46-47)

Ответ гражданам К. и Н. из Токсовского ГП

Ваше обращение по вопросу газификации в п. Токсово Всеволожского района Ленинградской области и ул. Центральной в частности рассмотрено комитетом по топливно-энергетическому комплексу Ленинградской области. По результатам рассмотрения сообщаю следующее.

В соответствии с Федеральными законами от 06.10.2003 года № 131-ФЗ «Об общих принципах организации местного самоуправления в Российской Федерации» ст. 14 и от 31.03.1999 года № 69-ФЗ «О газоснабжении в Российской Федерации» ст. 7 организация газоснабжения поселений и непосредственно населения относится к полномочиям органов местного самоуправления и осуществляется в порядке, установленном законодательством Российской Федерации и муниципальными нормативно-правовыми актами.

Для оказания финансовой помощи органам местного самоуправления в решении вопросов организации газоснабжения населения путем строительства объектов газификации муниципальной собственности, в рамках подпрограммы «Газификация Ленинградской области» государственной программы Ленинградской области «Обеспечение устойчивого функционирования и развития коммунальной и инженерной инфраструктуры и повышение энергоэффективности в Ленинградской области» администрациям муниципальных образований предоставляются субсидии из областного бюджета Ленинградской области.

По заявке администрации МО «Токсовское городское поселение» в рамках вышеназванной программы предусмотрены финансовые средства для практически полной газификации г.п. Токсово в сумме 242 672 000 рублей. В настоящее время осуществляется проектирование объекта: «Газоснабжение многоквартирных и индивидуальных жилых домов г.п. Токсово и пос. Новое Токсово Всеволожского района Ленинградской области (в том числе проектно-изыскательские работы). Обращаем Ваше внимание, что в заявке на предоставление субсидии по данному объекту администрацией МО «Токсовское городское поселение» была указана планируемая к газификации улица Центральная. Ориентировочные сроки выполнения проектно-изыскательских работ – 2016 – 2017 годы, строительно-монтажных – 2018 – 2020 годы.

Учитывая, что заказчиком проектирования и строительства объекта «Газоснабжение многоквартирных и индивидуальных жилых домов г.п. Токсово и пос. Новое Токсово Всеволожского района Ленинградской области (в том числе проектно-изыскательские работы), выступает местная администрация, для получения более подробной информации о планируемых и выполняемых мероприятиях по решению вопросов организации газоснабжения населения г.п. «Токсово», в том числе по конкретным адресам, рекомендуем обращаться в администрацию МО «Токсовское городское поселение».

Ответ гражданке П. из д. Янино-1

В соответствии с п. 16 Правил пользования газом в части обеспечения безопасности при использовании и содержании внутридомового и внутриквартирного

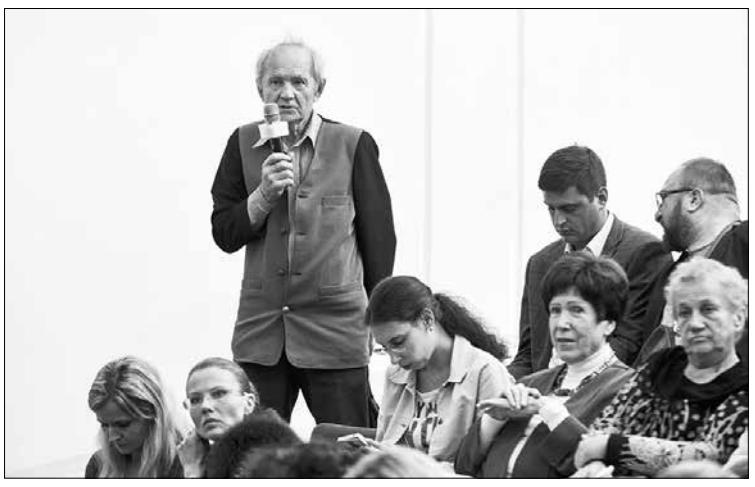

газового оборудования (далее – ВКГО) при предоставлении коммунальной услуги по газоснабжению, утвержденных Постановлением Правительства Российской Федерации от 14.05.2013 № 410 (далее – Правила № 410), техническое обслуживание и ремонт внутридомового и (или) внутриквартирного газового оборудования осуществляется на основании договора о техническом обслуживании и ремонте внутридомового и (или) внутриквартирного газового оборудования, заключаемого между заказчиком и исполнителем.

В соответствии с п. 59 Правил № 410 оплата выполненных работ (оказанных услуг) по техническому обслуживанию внутридомового и (или) внутриквартирного газового оборудования осуществляется заказчиком, в том числе в виде абонентской платы в срок, предусмотренный договором о техническом обслуживании и ремонте внутридомового и (или) внутриквартирного газового оборудования, а если такой срок указанным договором не установлен, не позднее 10-го числа месяца, следующего за месяцем, в котором были выполнены работы (оказаны услуги).

Стоимость услуг ВКГО указана в прейскуранте цен на услуги газового хозяйства по техническому обслуживанию и ремонту газораспределительных систем АО «Газпром газораспределение Ленинградская область». В соответствии с приказом о стоимости услуг газового хозяйства на 2017 год от 22.12.2016 № 784 с 01.01.2017 стоимость технического обслуживания газовой 4-горелочной плиты составила 715 руб., осмотр прибора учета расхода газа – 253 руб. Общая стоимость – 968 руб. Приказом о стоимости услуг газового хозяйства от 29.05.2017 № 261 с 01.06.2017 стоимость технического обслуживания газовой 4-горелочной плиты составила 715 руб., осмотр прибора учета расхода газа – 146 руб. Общая стоимость – 861 руб. Таким образом переплата по услуге ВКГО составляет 968 руб. – 861 руб. = 107 руб.

По информации АО «Газпром газораспределение Ленинградская область» филиал в г. Всеволожске сумма переплаты в размере 107 руб. зачислена в счет будущих услуг по ВКГО.

Для урегулирования вопроса внесения платы по техническому обслуживанию внутриквартирного газового оборудования рекомендую обратиться в АО «Газпром газораспределение Ленинградская область», филиал в г. Всеволожске, расположенный по адресу: 188640, Ленинградская область, г. Всеволожск, Колтушское шоссе, д. 294.

Ответ гражданке С. из Всеволожска

Медицинские организации своим приказом определяют регламент выдачи талонов на прием к врачу-специалисту, в котором определяется структура приема (количество талонов на прием к врачу-специалисту и порядок их выдачи по направлению пациента на прием). Структура приема определяется с учетом особенностей работы медицинской организации по реализации порядков оказания медицинской помощи по соответствующей специальности. Срок ожидания приема врачей-специалистов при оказании первичной специализированной медико-санитарной помощи в плановой форме составляет не более 14 календарных дней. Число талонов к некоторым специалистам может быть как уменьшено, так и увеличено в отдельные дни, что обусловлено наличием или отсутствием врачей (отпуска, временная нетрудоспособность, массовые осмотры на выезде).

Вопросы медицинского обслуживания населения в амбулаторно-поликлинических условиях, в том числе наличие талонов на прием к врачам-специалистам, в каждом конкретном случае (обращении) решаются заместителем главного врача ГБУЗ ЛО «Всеволожская КМБ» по амбулаторно-поликлинической работе.

Лабораторные и инструментальные исследования гражданам, находящимся под диспансерным наблюдением у врача-терапевта участкового, врача-педиатра участкового, врача общей практики (семейного врача), врача-специалиста, как и диспансерные посещения соответствующего специалиста назначаются соответствующим врачом и могут планироваться заранее на весь год диспансерного наблюдения. Срочность проведения лабораторных и инструментальных исследований определяется лечащим врачом с учетом медицинских показаний.

Детская поликлиника в г. Всеволожске будет введена в эксплуатацию к концу 2017 года.

Ответ гражданке О. из пос. им. Свердлова

На территории Всеволожского района находится 12 аптек, осуществляющих льготный отпуск. Поступление льготных лекарственных препаратов и лекарственных препаратов для продажи не связаны между собой.

Заявка на закупку лекарственных препаратов для обеспечения льготных категорий граждан по программе формируется медицинскими учреждениями муниципальных районов как по количеству, так и по ассортименту.

По вопросам лекарственного обеспечения льготных категорий граждан граждане могут получить подробную консультацию по телефону 8 (813-70) 28-006. Режим работы отдела лекарственного обеспечения льготных категорий граждан: понедельник – пятница с 9.00 до 17.00 (кроме субботы и воскресенья).

Розничный отпуск лекарственных средств является коммерческой деятельностью и осуществляется организациями различных форм собственности. Комитет по здравоохранению не осуществляет контроль за ассортиментом лекарственных препаратов, имеющих в аптечных организациях, для розничной реализации (продажи).

В соответствии с Территориальной Программой государственных гарантий бесплатного оказания гражданам медицинской помощи на 2017 год и на плановый период 2018 и 2019 годов от 30.12.2016 г. № 526 (далее – ТПГГ), утвержденной правительством ЛО, «Скорая, в том числе скорая специализированная, медицинская помощь оказывается гражданам в экстренной или неотложной форме вне медицинской организации, а также в амбулаторных и стационарных условиях при заболеваниях, несчастных случаях, травмах, отравлениях и других состояниях, требующих срочного медицинского вмешательства». СМП не является равноценной заменой участковой терапевтической и педиатрической службы, выезжают для оказания скорой медицинской или неотложной помощи.

Оказание скорой медицинской помощи регламентируется «Порядком оказания скорой медицинской помощи», утверждённым Министерством здравоохранения РФ. Норматив доезда бригады для оказания СМП в экстренной форме составляет 20 минут, в неотложной форме – 2 часа.

На основании проведённого анализа до 40% вызовов, поступающих в диспетчерскую СМП, не являются «скорыми», однако бригады все равно выезжают на такие вызовы, увеличивая время ожидания для других вызовов.

В ГБУЗ ЛО «Всеволожская КМБ» постоянно ведется работа по улучшению доступности скорой медицинской помощи населению, уменьшении времени её ожидания и приведение к существующим нормативам.

Ответ гражданке П. из д. Янино-1

Льготное зубопротезирование населения за счет средств обязательного медицинского страхования и областного бюджета системы здравоохранения не проводится, поскольку не входит в Перечень видов медицинской помощи, осуществляемых за счет средств территориальной программы государственных гарантий оказания бесплатной медицинской помощи населению региона.

В соответствии с полномочиями субъекта Российской Федерации за счет средств областного бюджета Ленинградской области льготное зубопротезирование осуществляется в установленном областным законом порядке труженикам тыла периода Великой Отечественной войны, реабилитированным жертвам политических репрессий и ветеранам труда. Организация процесса возложена на комитет по социальной защите населения.

Ответ гражданке Ю. из Дубровского ГП

Амбулатория г. п. Дубровка обслуживает 6194 чел. взрослого и 1221 чел. детского населения. В амбулатории прием ведут: врач-терапевт, два врача общей практики, врач-педиатр, врач-офтальмолог, зубной врач, врач-стоматолог общей практики.

В структуру амбулатории входят: дневной стационар, физиотерапевтический кабинет, процедурный и прививочный кабинеты.

В соответствии с ежемесячным графиком ведут прием главные штатные специалисты Всеволожской поликлиники: терапевт, невролог, эндокринолог, кардиолог, инфекционист, дерматолог, а также по графику выезжает передвижная врачебная амбулатория. В состав передвижной амбулатории входят врачи: хирург, терапевт, дерматолог, невролог, лор-врач, кардиолог, травматолог.

В соответствии с Приказом Министерства здравоохранения и социального развития Российской Федерации от 15 мая 2012 г. № 543н «Об утверждении Положения об организации оказания первичной медико-санитарной помощи взрослому населению» рекомендуемая штатная численность врачей рассчитывается на прикрепленное население, например: 1 должность врача травматолога-ортопеда для ведения приема взрослых больных с травмами и заболеваниями костно-мышечной системы на 20 500 взрослого населения; 1 должность врача-кардиолога на 20 000 человек прикрепленного населения.

Администрация ГБУЗ ЛО «Всеволожская КМБ» в целях обеспечения доступности медицинской помощи предлагает пользоваться предварительной записью к врачам-специалистам, которая осуществляется в ежедневном режиме по телефону, при личном обращении в регистратуру поликлиники, через сеть Интернет.

При возникновении неотложных состояний или при острой патологии врачи-специалисты принимают пациентов без талонов.

Ответ гражданке А. из Всеволожска

В соответствии с ТПГГ «Скорая, в том числе скорая специализированная, медицинская помощь оказывается гражданам в экстренной или неотложной форме вне медицинской организации, а также в амбулаторных и стационарных условиях при заболеваниях, несчастных случаях, травмах, отравлениях и других состояниях, требующих срочного медицинского вмешательства». СМП не является равноценной заменой участковой терапевтической и педиатрической службы, выезжают для оказания скорой медицинской или неотложной помощи.

Оказание скорой медицинской помощи регламентируется «Порядком оказания скорой медицинской помощи», утверждённым Министерством здравоохранения РФ. Норматив доезда бригады для оказания СМП в экстренной форме составляет 20 минут, в неотложной форме – 2 часа.

На основании проведённого анализа до 40% вызовов, поступающих в диспетчерскую СМП, не являются «скорыми», однако бригады все равно выезжают на такие вызовы, увеличивая время ожидания для других вызовов.

В ГБУЗ ЛО «Всеволожская КМБ» постоянно ведется работа по улучшению доступности скорой медицинской помощи населению, уменьшению времени её ожидания и приведению к существующим нормативам.

В отделении СМП с 09.09.2016 года действуют четыре филиала, количество бригад рассчитано в соответствии с зарегистрированным населением: п. им. Морозова – 1 бригада СМП, п. им. Свердлова – 1 бригада СМП, п. Дубровка – 1 бригада СМП, д. Кудрово – 2 бригады СМП.

В настоящее время в отделении СМП функционирует 12–13 бригад ежесуточно, кроме того, что важно, раньше в составе врач-фельдшер работала только 1 бригада, в настоящее время врачи одни не работают, есть смены с тремя укомплектованными врачебными бригадами и фельдшерские бригады по два человека.

В 2017 году предполагается укомплектование 16-ти бригад для обеспечения населения района обслуживания СМП. В настоящее время ГБУЗ ЛО «Всеволожская КМБ» ведет большую работу по укомплектованию кадрами СМП.

При наличии адреса заявителям направлен ответ в соответствии с Федеральном законом от 2.05.2006 г. № 59-ФЗ «О порядке рассмотрения обращений граждан Российской Федерации».

Материал подготовили к печати Елизавета БАСКОВА и Нина УСТИЧЕВА
Фото Антона КРУПНОВА

18 октября исполнилось 90 лет Почётному гражданину Всеволожского района Вадиму Александровичу Грошникову. В день юбилея Вадим Александрович принимал поздравления лично.

Преданность делу

Глава Всеволожского муниципального района Ольга Владимировна Ковальчук в начале торжественной встречи зачитала телеграмму, отмеченную как «Высшая правительственная», от помощника Президента Российской Федерации – начальника контрольного управления Президента **Константина Анатольевича Чуйченко**. Вот её текст.

«Уважаемый Вадим Александрович! Примите мои самые искренние поздравления по случаю Вашего 90-летия со дня рождения!

Для всех горожан Вы – яркий пример преданности делу, трудолюбия и оптимизма. За время работы первым секретарем Всеволожского горкома КПСС, на ответственных должностях в Ленинградском обкоме КПСС и Ленгорисполкоме Вы внесли огромный вклад в развитие города и района. Ваша многогранная, плодотворная работа, вся Ваша жизнь – пример честного служения избранному делу и Отечеству.

От всей души желаю Вам доброго здоровья, бодрости духа, благополучия, неиссякаемой любви родных и близких для Вас людей. Пусть всегда Вам сопутствуют удача и хорошее настроение».

Затем юбиляру были вручены Почётные грамоты от руководства района и города Всеволожска. Вадима Александровича поздравили Ю.В. Трусов, председатель Общественной палаты Ленинградской области, Почётные граждане г. Всеволожска и Всеволожского района Н.В. Уласевич, Ф.Ф. Баранов, И.М. Авраменко, И.Ф. Жилин, С.А. Ковалёв, Е.В. Демидчик, С.В. Богдевич и многие другие.

К.М. Базаркина от КПРФ вручила юбиляру медаль «100 лет Великой Октябрьской Социалистической революции». Судьба многих поздравивших юбиляра прямо связана с деятельностью В.А. Грошникова: именно он дал им путевку в жизнь, поддерживал в начинаниях, учил ответственности, честности и справедливости.

НА СНИМКЕ: момент поздравления, слева направо – Л.Н. Метельков, О.В. Ковальчук, В.А. Грошников, С.А. Ковалев, Ю.В. Трусов.

Фото Антона ЛЯПИНА

Задержались на «Разном»...

Вчера состоялось очередное заседание совета депутатов МО «Всеволожский муниципальный район» под председательством О.В. Ковальчук.

Перед началом заседания вручены мандаты новым депутатам районного совета – В.В. Воронину и В.А. Котову от Кузьмоловского городского поселения, где в сентябре прошли выборы нового органа представительной власти. Затем старейшим депутатам районного совета – главе Бугровского сельского поселения Г.И. Шорохову и главе Куйвозовского сельского поселения Н.К. Калининой были торжественно вручены Почётные знаки «90 лет Ленинградской области».

В ходе заседания обсуждены 10 вопросов. Основной – «О проведении публичных слушаний по обсуждению проекта решения совета депутатов «О внесении изменений и дополнений в Устав муниципального образования «Всеволожский муниципальный район» Ленинградской области». Они связаны с передачей большинства полномочий от администрации города Всеволожска на уровень района. Утвержден отчет о работе контрольно-счетного органа муниципального образования «Всеволожский муниципальный район» Ленинградской области за 1-е полугодие 2017 г. Докладывала исполняющая обязанности председателя контрольно-счетного органа муниципального образования «Всеволожский муниципальный район» Ленинградской области Г.А. Ефремова. Депутаты отметили основательность проведенной работы и даже удостоили Галину Александровну аплодисментов. Утвержден список земляков, награжденных Почётной грамотой Совета депутатов муниципального образования «Всеволожский муниципальный район» Ленинградской области. Несколько вопросов касалось передачи в муниципальную собственность недвижимого имущества и других решений. Решения повестки дня принимались быстро, четко, единогласно, так как были детально проработаны на заседаниях постоянных комиссий. Поэтому вопросы рассмотрели за 15 минут.

Но задержались на «Разном». К депутатам обратились руководители некой Санкт-Петербургской фирмы, специализирующейся на возведении и содержании частных пансионатов для пожилых людей. Им приглянулось «золотое» местечко на берегу Невы в Свердловском городском поселении – где раньше располагалась Краснозвездинская больница. (Кстати, не им первым). Представители фирмы пытались убедить депутатов в полезности их намерений для населения. Но население самого посёлка им. Свердлова, как сообщили его избранники, хотят, чтобы это место было зарезервировано и здесь когда-нибудь построили бы новую больницу, тем более что ожидается большое жилищное строительство. Хотя встреча руководства этой компании с представителями всех поселений района, коим является депутатский корпус, может быть полезна: строительство пансионатов для престарелых, вполне возможно, потребуется в других местах, где есть свободная земля.

Соб. инф.

В поисках непростых решений

В Культурно-досуговом центре «Южный» состоялся круглый стол, посвященный проблемам семей, оказавшихся в трудной жизненной ситуации, усыновлению и помощи сиротам, а также вопросам профилактики правонарушений и преступлений несовершеннолетних. Также были обозначены пути решения градостроительных проблем Всеволожского района.

Место проведения круглого стола было выбрано не случайно – ведь именно во Всеволожском районе в связи с большими объемами строительства и, как следствие, ростом численности населения проблема нехватки мест в дошкольных образовательных учреждениях и школах стоит особо остро.

В работе совещания приняли участие глава администрации МО «Всеволожский муниципальный район» ЛО Андрей Низовский, его заместитель по экономике, градостроительству и имущественным вопросам Маринэ Тоноян, заместитель начальника УМВД России по Всеволожскому району Георгий Саган, руководитель следственного отдела по г. Всеволожску Следственного управления РФ по Ленинградской области Екатерина Кутафина, заместитель председателя комитета по образованию администрации района Лидия Чипизубова, главный специалист, ответственный секретарь Комиссии по делам несовершеннолетних Ольга Озерова и другие.

Открывая круглый стол, Андрей Низовский, в частности, сказал: «Мы впервые собрались здесь в таком составе, что подтверждает важность вопросов, вынесенных на обсуждение: выделение земельных участков под строительство социальных объектов и профилактика правонарушений среди несовершеннолетних.

На первый взгляд, два этих вопроса между собой не связаны, а на поверку оказывается, что не вовлечённые подростки в работу подростковых клубов и спортивных секций становятся правонарушителями.

У нас в районе есть проблемы с готовностью дошкольных учреждений. И сегодня мы вместе с вами будем искать пути их решения».

Большой интерес присутствующих вызвало выступление заместителя главы администрации района Маринэ Тоноян, она доложила, что земли, выделяемые администрацией под строительство социальных объектов, зачастую оказываются в частной собственности, и администрации приходится прилагать большие усилия для того, чтобы в судебном порядке вернуть их и передать под строительство детских садиков и школ.

По многим подобным делам Следственным отделом по г. Всеволожску Следственного управления РФ по Ленинградской области и УМВД России по Всеволожскому району Ленинградской области ведутся следственные действия.

Присутствующие на круглом столе представители правоохранительных структур города и района, не разглашая материалов следствия, подтвердили эту информацию.

И всё-таки отметим многое из того, что уже сделано в районе.

За период 2016 и первое полугодие 2017 года начали работу 6 новых детских садиков на 1180 мест, создано 101 место в функционирующих детских садах за счёт изменения функционального назначения помещений, в сентябре 2017 года начали функционировать детский сад в г. Сертолово на 210 мест, дошкольное отделение на 100 мест в МОБУ «Центр образования «Кудрово», дополнительно после капитального ремонта здания, переданного в муниципальную собственность от Министерства обороны, открыт детский сад на 75 мест в поселении Лехтуси, в сентябре текущего года начали работу детский сад на 140 мест в Кудрово, детский сад на 80 мест в п. Мурино и детский сад на 220 мест в п. Янино.

Данные меры с учётом доукомплектования детских садов позволили за предшествующий учебный год увеличить контингент дошкольных образовательных организаций на 2103 человека: с 10 809 до 12 912.

В рамках исполнения соглашения о сотрудничестве, заключённого Правительством Ленинградской области с МО «Всеволожский муниципальный район», поселениями и застройщиками, на территории района в текущем году начнут функционировать на основании договоров пользования ещё 6 новых детских садов на 830 мест.

И тем не менее, несмотря на активное введение детских садов, на территории района имеется дефицит мест в дошкольных учреждениях.

С целью поддержки отдельных категорий граждан, имеющих детей от 3 до 7 лет, которые не посещают муниципальные детские сады, в районе принято решение о предоставлении мер социальной поддержки в виде ежемесячных выплат (8 350 рублей в месяц). Период действия данных мер – до 31 декабря 2019 года.

Кроме вышеперечисленного, в 2017 году на базе образовательных учреждений района открываются группы кратковременного пребывания детей, функционирующие через систему дополнительного образования.

Всего планируется открыть 14 групп в 7 учреждениях (г. Всеволожск, д. Старая (Колтуши), Кудрово). Данной формой охвачено 325 детей.

Из вышеизложенного следует, что администрация района прилагает немалые усилия для того, чтобы решить эту довольно острую проблему.

Владимир ШЕМШУЧЕНКО

Тот памятный фестиваль в Москве

Сегодня, когда в Сочи и других городах России проходит Международный фестиваль молодёжи и студентов, я хочу вспомнить о другом Всемирном молодёжном фестивале в г. Москве в 1957 году.

А.А. Великодворский

В то время я был студентом 2 курса Государственного ордена Ленина и ордена Красного Знамени института физической культуры имени Петра Францевича Лесгафта. Нашему институту была доверена честь представлять на фестивале Ленинград.

После двухмесячной подготовки по сценарию, над которым работал в то время замечательный педагог и организатор спортивных праздников Лев Павлович Орлов, была создана грандиозная гимнастическая программа с массовыми выступлениями спортсменов, а также индивидуальными выступлениями лучших гимнастов и акробатов института. Была в составе команды группа знаменосцев в количестве 60 человек, а нести надо было одно большое и два малых знамени нашего института. Большое знамя доверено было Николаю Лебедеву (впоследствии профессор, зав. кафедрой Медицинского института им. И.П. Павлова). Первое малое знамя института было доверено мне. Второе знамя – Алексею Малявину (впоследствии зам. директора Института ядерной физики в г. Гатчине).

Всем участникам делегации были в индивидуальном порядке заказаны и сшиты костюмы: один – парадный и два – для выступлений на стадионе. Следует сказать, что на стадионе в Лужниках, в то время лучшем стадионе страны, выступали делегации всех спортивных обществ СССР, их было более десятка.

Если говорить о тех чувствах, которые испытывал каждый из нас, их трудно описать. Но я думаю, что те впечатления ярких, незабываемых дней останутся со всеми участниками навсегда.

Рассказывать о днях фестиваля можно бесконечно. Скажу, что самое яркое зрелище было во время его открытия. Такого мероприятия до этого в Советском Союзе не проводилось. Состоялся незабываемый парад участников всех делегаций, который длился несколько часов. В дни фестиваля проходили встречи с молодежью других стран. Так, у нас состоялась встреча с артистом и режиссером индийского кино Раджем Капуром, сыгравшим в любимом всеми зрителями кинофильме «Бродяга». Следует отметить особое, дружелюбное отношение к гостям москвичей, когда они с цветами, улыбками и поздравлениями в адрес всех участников фестиваля создавали атмосферу большого, грандиозного праздника всего народа. На фестивале не было неприязни и недружелюбного отношения к представителям разных национальностей и разных стран. Фестиваль явился символом взаимопонимания, дружбы, уважения, несмотря на языковые барьеры. Состоялись многочисленные знакомства, встречи, на которых даже решались судьбы людей, а иногда создавались семьи.

Один наш студент (фамилию его я забыл) сочинил слова песни, которую участники нашей делегации пели москвичам. Вот строки из неё:

«Мы спортсмены, и дух наш молод,
Молод наш Ленинград.
С песней дружбы пришли мы в столицу.
Пришли на фестиваль и парад!
Припев.
Есть в стране город-герой,
Он шагает в ногу с Москвой.
Мы столице от Ленинграда
Шлём свой привет большой»

В составе нашей делегации было много известных всей стране людей. Например, заведующий спортивными программами центрального телевидения, чемпион Олимпийских игр Александр Иваницкий, полковник КГБ Кувалдин Георгий Васильевич, заведующий ТАСС бюро по арабскому востоку (работал под руководством Примакова Е.М.). Также много было выдающихся тренеров и спортсменов того времени.

ОБ АВТОРЕ. Анатолий Алексеевич ВЕЛИКОДВОРСКИЙ, выпускник Института им. Лесгафта 1959 г., ветеран труда, житель блокадного Ленинграда, отличник физической культуры и спорта СССР.

Получив это письмо, редакция связалась с Анатолием Алексеевичем. Хотелось узнать, не сохранились ли у него фотографии с того Московского фестиваля. При встрече корреспондент поинтересовался: а как сложилась судьба у самого Великодворского?

Автору этих воспоминаний – 80 лет. А судьба такая. После окончания педагогического факультета института (по специальности «легкая атлетика») его распределили в Мурманск. Туда он уехал вместе с молодой женой. На севере прожили 20 лет. Работал Анатолий Алексеевич и учителем физкультуры, и тренером, возглавляя областную спортивную школу. Подготовил двух чемпионов: России – Евгения Сивкова по бегу на 100-метровку, и Белоруссии – Владимира Тутаева по прыжкам в высоту.

Знаменосцы Института им. Лесгафта на подготовке к фестивалю (А.А. Великодворский – слева)

Когда семья вернулась во Всеволожск, А. Великодворский работал по специальности в Ленинградской областной спортивной школе, во Всеволожской средней школе № 5, был завучем в школе Олимпийского резерва ДСО «Локомотив» по прыжкам с трамплина, в которой в своё время занимался легендарный олимпийский чемпион Владимир Белоусов. Когда школа закрылась, Анатолий Алексеевич устроился во Всеволожское автопредприятие, где отработал 20 лет: сначала инженером по мобилизационной работе, а потом долгие годы – заместителем директора по кадрам и общим вопросам, до самого выхода на заслуженный отдых.

Несмотря на солидный возраст, этот седовласый мужчина по-спортивному подтянут, активно интересуется всеми событиями района, с интересом читает нашу газету и иногда сам в неё пишет. Спасибо ему и за этот материал.

Дерево памяти на Румболовской горе

«Добрый день! Я присутствовала на акции у мемориала «Румболовская гора» в День памяти и скорби. Там я сфотографировала Николая Лазаревича Вишнева возле дуба, который посадил он сам много лет назад. Буду благодарна, если вы напишете о нём.
С уважением, Ольга КИРИЛЛОВА».

Мы встретились в редакции с Николаем Лазаревичем. Он рассказал историю этого мощного дерева, раскинувшего великолепную крону возле легендарной «полуторки» на 10-м километре Дороги жизни. Этот дуб – один из четырёх, посаженных в 1985 году в честь 40-летия Великой Победы, другие были на 8-м и 9-м километрах, но они не сохранились, когда расширяли трассу. А этот не просто укоренился, но вырос красавцем-великаном.

Николай Лазаревич 1932 года рождения, в войну подростком жил в Запорожье. Отец и старший брат были на фронте, они с матерью жили в аккупации. Он только в 1944 году пошел в школу – в 3-й класс. После войны учился в ФЗО, восстанавливал в Донецке шахты. В 1953 году служил под Ленинградом на Ржевском полигоне. Собственно, это обстоятельство и послужило тому, что он впоследствии оказался во Всеволожске, хотя после армии и вернулся на Донбасс. Дело в том, что, когда служил здесь, в Пугарево, он встретил девушку Аню, вот любовь и позвала. 60 лет они прожили в браке. Жизнь сложилась. Окончил вечернюю школу, электромеханический техникум, много лет проработал инженером в аэропорту Ржевка. Вырастили дочь – архитектора, есть внук и правнук.

Дорога жизни для него, как и для многих всеволожцев, много значит. Мечтает Николай Лазаревич о том, чтобы посадить дубки возле каждой километровой отметки – от Ржевки до Ладоги. Чтобы символизировали они дух и стойкость ленинградцев-победителей.

Родник в Стеклянном

В посёлке Стеклянный есть родник, которым жители пользуются уже больше 50-ти лет. Сначала это была лужа диаметром около метра, глубиной 20 см, а с 1984 года, когда в этом районе появилось садоводство, родник стали загрязнять. Я, как старый житель посёлка, решил его облагородить, заключил в трубу, а молодёжь поставила над ним навес.

Теперь этим родником пользуются сотни жителей посёлка и даже Санкт-Петербурга. Но он нигде не значится. А если теперь активисты хотят составить карту всех родников, то, может быть, и наш родник обозначат на карте?

Я не знаю адреса этих активистов и поэтому обращаюсь к вам, чтобы вы передали нашу просьбу и наш адрес: 188654, Всеволожский р-н, п. Стеклянный, д. 35, кв. 20, тел. 8 (813-70) 53-341.

Спасибо...

А.Н. ПЕТУХОВ

Спасибо за подарок микрорайону

Жители микрорайона М. Ручей с восторгом и восхищением приняли подарок к 90-летию Ленинградской области – преображенный Алексеевский парк, который стал прекрасным местом отдыха и развлечений для взрослых и детей. Его открытие состоялось 10 октября.

Благодарим губернатора Ленинградской области Александра Юрьевича Дрозденко, главу администрации Всеволожского района Андрея Александровича Низовского, депутата г. Всеволожска по 17-му округу Ирину Павловну Бритвину, а также бригаду рабочих, чьи руки сотворили это чудо.

Сохранен прекрасный уголок природы для нас, наших детей и внуков, для будущих поколений. Сейчас на этих площадках встретишь много мам, играющих с малышами, активно отдыхают подростки.

Огромное спасибо за ваше внимание и заботу о жителях преклонного возраста нашего района: им подарили возможность проводить свой досуг в прекрасном, благоустроенном парке.

Приглашаем жителей и гостей нашего города отдыхать в Алексеевском парке.

Совет ветеранов
мкр М. Ручей

Какой должна быть школа, где сегодня формируется и получает знания человек завтрашнего дня? Какой он будет, будущий гражданин нашей страны? Конечно же, образованный, разносторонний, целеустремленный, богатый духовно и технически грамотный. Но воспитание этих качеств зависит не только от семьи, но и в огромной степени от школы. С одной стороны, мы смотрим сегодня на образовательные учреждения с огромной надеждой, но, с другой стороны, есть много претензий. Обсудить и, возможно, ответить на многие острые вопросы в сфере образования призвана Всероссийская научно-практическая конференция «Школа, устремленная в будущее: социально-педагогический потенциал школы-новостройки». Накануне этого события председатель комитета общего и профессионального образования правительства Ленинградской области С.В. ТАРАСОВ (на снимке) дал интервью нашему корреспонденту.

«Школа, устремлённая в будущее»

КОРР. Сергей Валентинович, конференция такого масштаба и такой социальной направленности проходит в Ленинградской области впервые, – к участию приглашены 400 представителей из регионов Российской Федерации. Естественно, хочется узнать подробности о конференции, местом проведения которой был выбран именно Всеволожский район, две прекрасные школы-новостройки – в Кудрово и в Колтушах. И понятно почему: мы там не раз бывали, и это действительно «школы будущего».

ТАРАСОВ. Для начала скажу, что конференция проводится при поддержке Департамента государственной политики в сфере общего образования Министерства образования и науки Российской Федерации совместно с рядом ведущих федеральных вузов. Цель же конференции – не только изучение и обобщение опыта вновь построенных школ и прочих образовательных организаций, где был проведен капитальный ремонт экстра-класса, если так можно сказать, а говоря языком официальным – реновация, но и сформирована образовательная среда с учетом современных инновационных требований. Это школы, где есть все условия для успешной работы и комфортной жизни как учителя, так и ученика. Такая задача была поставлена губернатором Ленинградской области А.Ю. Дрозденко в 2015 году, когда был дан старт программе реновации старых школ Ленинградской области, построенных в основном в 60–70-х годах.

Мы начинали с малого: ремонтировали, оснащали современным оборудованием по три школы в год. Сейчас в этой программе 28 школ, и в этом году мы завершили ремонт в 12 школах Ленинградской области. Надо сказать, что это не просто ремонт, не какие-то косметические улучшения, это практически новые школы, в которых появляются классы, оснащенные современным оборудованием, отличные актовые и спортивные залы. И самое главное – мы еще и разрабатываем концепцию и перспективу развития школы, что очень важно. По сути дела, в эти старые стены входит новая жизнь – это энергосберегающие технологии, это интернет, это вай-фай и мультимедийные системы, ну и, конечно, рождается особая предметно-пространственная образовательная среда, которая выстраивается в соответствии с современными требованиями. В этом смысле, я считаю, опыт Ленинградской области уникален и действительно может служить примером.

КОРР. Сергей Валентинович, в рамках конференции планируется много самых разных мероприятий, в том числе дискуссий, пленарных заседаний и т.д. Это, прежде всего, профессиональный разговор, обмен опытом…

ТАРАСОВ. Не только! Хотя – да, и тематические секции, круглые столы, проблемные площадки, но еще и деловые игры, презентации. Хочу сказать, что школа в Кудрово, существующая как Образовательный центр, приобретена у застройщика в рамках федеральной программы, нацеленной на создание современных ученических мест в регионах РФ. В рамках этой школы мы прекрасно взаимодействуем с замечательным нашим вузом ЛЭТИ. И это действительно современная школа, оборудованная самой современной техникой и средствами обучения, и далеко не в каждом вузе и предприятии есть такие научные лаборатории, как в этой школе, где обучается 1600 школьников. Это, по сути дела, ТЕХНОПАРК В ШКОЛЕ.

Мы в прошлом году приобрели две такие школы у застройщика по этой программе, в этом году еще две. И у нас заявки до 2020 года. Мы входим в число лидеров среди регионов, которые участвуют в этом проекте, и не просто участвуют, а добиваются хороших результатов. Мы создаем не просто школу, не просто современные стены возводятся, выстраивается модель современной образовательной организации. Это очень важно. И эта конференция важна для нас, прежде всего, потому, что таких школ становится в России и в Ленинградской области все больше и больше.

Центр образования в Кудрово

КОРР. А проблем в образовании становится все меньше и меньше?

ТАРАСОВ. Должен сказать, что в этих суперсовременных школах мы тоже сталкиваемся с определенными проблемами. Они специфические и, я думаю, общие для подобных учреждений. Это очень большая школа – на 1600 мест! Это дети, которые приехали из разных регионов России, поэтому здесь целый комплекс новых педагогических задач и вопросов, которые необходимо решать. Начиная от организации образовательного пространства и заканчивая логистикой в подобных школах.

Опять же: каждая школа выстраивает свою концепцию и программу развития, и в этом плане школе необходимо оказывать помощь. Мы об этом тоже обязательно будем говорить, потому что под эту программу развития необходимо выстраивать систему повышения квалификации учителей. Это отдельное и очень важное направление работы. Новой школе, школе будущего нужен, с одной стороны, новый учитель, обладающий всем комплексом современных знаний и технологий, но знаний, которые базируются на замечательных традициях нашей отечественной школы.

На традициях, где всегда был Учитель с большой буквы, воспринимающий свою работу не только как «работу», и тем более не как некую «повинность», а как шанс и возможность сделать это самое будущее лучше, воспитывая таким образом будущих граждан нашей страны. И это одна из главных тем конференции: каким должен быть учитель в школе будущего? Как его подготовить? У нас, кстати, в этом учебном году в школы области пришли 230 молодых специалистов, вакансии все заняты. Далеко не во всех регионах России дела обстоят таким образом.

На конференции будут практики из разных регионов Российской Федерации, ведущие ученые, представители Министерства образования и науки РФ. Я надеюсь, что разговор будет интересным и полезным для наших педагогов и для всей системы в целом. А «помимо разговоров», как вы выразились, совместно с группой компаний «Ирисофт» будет представлен совместный стенд, будут продемонстрированы проекты по инженерному 3D-моделированию. Мы покажем оборудование и новые образовательные продукты – такие как «Школьная метеостанция», «Умный дом», а также роботизированную IO платформу и многое другое, не менее интересное, будет продемонстрировано на мастер-классах и презентациях.

Вела интервью Татьяна ТРУБАЧЕВА
Фото Антона ЛЯПИНА

ОТ РЕДАКЦИИ: подробный отчет наших корреспондентов с 1-й Всероссийской научно-практической конференции «Школа, устремленная в будущее: социально-педагогический потенциал школы-новостройки», которая пройдёт с 19 по 20 октября на базе МОБУ «Средняя образовательная школа «Центр образования Кудрово» и МОУ «Колтушская средняя общеобразовательная школа имени ак. И.П. Павлова», читайте в следующем номере «Всеволожских вестей».

ЛЕНИНГРАДСКАЯ ОБЛАСТЬ

Реформа сферы социального обслуживания

В 2018 году система социальной защиты населения Ленинградской области перейдет под государственное управление.

«Передача полномочий на государственный уровень позволит нам упорядочить работу учреждений социальной защиты, для работников будет установлена единая в регионе система оплаты труда, а средства, сэкономленные благодаря сокращению штатной численности работников отрасли, будут перенаправлены на модернизацию учреждений социального обслуживания. Кроме того, мы рассчитываем, что предстоящая реформа поможет развитию негосударственных учреждений, работающих в сфере социальной защиты», – подчеркнул губернатор Александр Дрозденко.

Комитетом по социальной защите населения Ленинградской области подготовлен и проходит согласование в установленном порядке проект нормативного правового акта, согласно которому с 1 июля 2018 года все полномочия в сфере социальной защиты населения перейдут с муниципального на региональный уровень. Единый выплатной центр будет преобразован в Центр социального обеспечения с 18 филиалами, которые в рамках предоставления государственных услуг будут исполнять функции по определению права граждан на выплаты и признанию их нуждаемости в социальном обслуживании.

До 1 января 2018 года предполагается провести мероприятия по объединению муниципальных учреждений социального обслуживания населения, осуществляющих свою деятельность на территории муниципального района (городского округа). Затем имущественный комплекс, закрепленный за муниципальными организациями социального обслуживания, будет передан в государственную собственность Ленинградской области.

Больше земельных участков многодетным семьям

Ленинградская область выделила дополнительные 80,6 млн рублей на обеспечение инженерной инфраструктурой земельных участков, бесплатно предоставляемых льготным категориям граждан, в том числе многодетным семьям. Соответствующее постановление правительства подписал губернатор Александр Дрозденко.

Изначально в 2017 году из бюджета региона было распределено 225 млн рублей на проектирование и строительство объектов инженерной и транспортной инфраструктуры на земельных участках. С учетом дополнительных средств общий объем субсидий, направленных в 19 муниципальных образований, составил 305,6 млн рублей.

По материалам пресс-службы губернатора и правительства ЛО

Есть вопросы – есть ответы

Во вторник, 17 октября, в Янинском культурно-спортивном досуговом центре состоялась встреча представителей правительства Ленинградской области с жителями Заневского городского поселения по вопросам, решение которых относится к полномочиям отраслевых комитетов. Встречу провела председатель комитета по местному самоуправлению, межнациональным и межконфессиональным отношениям Ленинградской области Лира Бурак.

В мероприятии приняли участие депутаты Законодательного собрания ЛО Саяд Алиев и Алексей Игонин, глава Всеволожского района Ольга Ковальчук, глава администрации МО «Всеволожский муниципальный район» Андрей Низовский, глава МО «Заневское городское поселение» Вячеслав Кондратьев, а также представители областных профильных комиков по образованию, здравоохранению, транспорту, дорожному хозяйству и социальной защите населения.

Во вступительной речи Лира Бурак проинформировала, что по поручению губернатора ЛО Александра Дрозденко сформирован график коллегиальных выездов представителей профильных комитетов правительства Ленинградской области в муниципальные образования региона, целью которых является прямое взаимодействие органов исполнительной власти Ленинградской области с гражданами и оперативное реагирование на их обращения.

В ходе встречи жители Заневского городского поселения, в числе которых были преимущественно обитатели деревни Кудрово, задали немало острых вопросов, касающихся обеспечения детей местами в дошкольных учреждениях, недостаточно совершенной системы оказания медицинской помощи, проблем с качеством и количеством имеющихся в поселении дорог, транспортного обеспечения и других социальных моментов.

Представители отраслевых комитетов Ленинградской области дали ответы на все поднятые вопросы, часть из которых пообещали взять на контроль, подробно рассмотреть и принять необходимые решения.

В частности, было отмечено, что синхронизировать темпы строительства жилья и ввода социальных объектов в Кудрово пока достаточно сложно – в прежние годы были допущены серьезные просчеты в градостроительной политике, что привело к таким «перекосам». Однако в настоящее время застройщик не может получить разрешение на строительство жилого дома, не заключив четырехстороннего соглашения, где он обязуется участвовать в возведении социальных объектов, что со временем должно позволить выровнять ситуацию.

В Кудрово сегодня функционируют два центра образования и четыре муниципальных детских сада. До конца этого года планируется открыть еще одно дошкольное учреждение на Европейском проспекте, и второе – на улице Венской.

Для семей, в которых дети, достигнув 3-летнего возраста, не были зачислены в детский сад, предусмотрены определенные меры поддержки, например ежемесячная компенсация в размере 8 050 рублей – правда, получить ее могут только отдельные льготные категории граждан.

Представители областного комитета по здравоохранению рассказали, что проект кудровской поликлиники на 360 посещений в смену находится на экспертизе. Земельный участок для строительства учреждения уже есть. Кроме того, рассматривается возможность выкупа помещения под офис врача общей практики в районе ЖК «Семь столиц». Местные жители предложили областным властям обратить внимание и на помещение, которое сдается под медицинский центр, на улице Столичной. По информации представителей комитета, кудровчане могут обращаться за медицинской помощью и в петербургские поликлиники. Но для этого необходимо согласие учреждения, к которому они хотят прикрепиться. Сообщили на встрече и о том, что в конце 2017 года ожидается сдача детской поликлиники во Всеволожске. Она должна помочь разгрузить поток пациентов к педиатрам в отделении Центра общей врачебной практики в Кудрово.

Специалисты комитета по дорожному хозяйству заявили, что в 2018 году запланирован ремонт улицы Центральной. Работы проведут на участке протяженностью в полтора километра. Стоимость составит 17 млн. рублей. Во время встречи подняли и тему транспортной доступности. На этой неделе в населенном пункте запустили четыре новых низкопольных автобуса. Разъяснения местные жители получили и по одному из самых часто задаваемых вопросов –

применение в транспорте социальной карты «Подорожник». Пока задействовать электронную карту невозможно, потому что нет механизма ее использования. Но существует рабочая группа, которая занимается системой оплаты третьего поколения.

В завершение мероприятия глава администрации Андрей Низовский отметил: «Встреча получилась достаточно информативной. Жители Кудрово получили ответы на многие вопросы. Мы, в свою очередь, почерпнули идеи для дальнейшей работы». И это правильно. Диалог общественности с властью должен быть».

Помимо вопросов, решение которых относится к полномочиям правительства области, в адрес администраций Всеволожского района и Заневского городского поселения поступил ряд вопросов местного значения.

Все обращения, поступившие в течение встречи в письменном виде, приняты специалистами и будут рассмотрены по существу. По итогам их рассмотрения ответы будут направлены жителям в письменном виде.

Светлана ЗАВАДСКАЯ
Фото Антона ЛЯПИНА

О «Петровских городах» узнают в Австрии

Туристский маршрут «Петровские города», проходящий по Ленинградской области, будет представлен на международной конференции «Австрийский путь Петра Великого. Культурный обмен и маршруты культурного туризма».

Мероприятие проходит в рамках Года туризма Россия – Австрия с 19 по 21 октября в городах Вене и Бадене (Австрия). В ходе работы конференции будут обозначены основные направления развития культурных маршрутов Совета Европы с участием России, а также вопросы культурного обмена и участия регионов России в создании маршрута «Путь Петра Великого».

Маршрут «Петровские города» разработан комитетом Ленинградской области по туризму в рамках историко-культурного проекта «Серебряное ожерелье России» и объединен идеей знакомства путешественников с городами, образованными по указам императора Петра I. На территории Ленинградской области это – Шлиссельбург, Новая Ладога, Лодейное Поле. 20 марта 2017 года в Министерство культуры Российской Федерации направлено предложение о включении этого маршрута в международный культурный маршрут Совета Европы «Путь Петра Великого».

Дорожники наводят мосты. И не только

На региональных дорогах Приозерского и Всеволожского районов Ленинградской области введены в эксплуатацию два отремонтированных мостовых перехода через реки Волчья и Черная.

Ремонтные работы длились около полугода и проводились без перекрытия движения транспорта. Дорожниками были обновлены элементы пролётного строения и опор моста, заменена гидроизоляция и деформационные швы. Отличительная особенность обновлённого моста – новое ограждение, устойчивое к коррозии.

После ремонта мосты способны выдерживать нагрузку в режиме постоянного потока машин до 20 тонн на ось транспортного средства, а в одиночном порядке – до 80 тонн.

Есть ещё хорошая новость. Дорожники Ленинградской области не будут класть асфальт в дождь и снег. За рецептами асфальтобетонных смесей, предназначенных для укладки при низких температурах воздуха, внимательно следит испытательная лаборатория ГКУ «Ленавтодор».

Информативным письмом, разосланным в адрес подрядных организаций, отдельно оговорено, что в случае серьезного похолодания или выпадения осадков работы на объектах дорожной инфраструктуры должны быть полностью остановлены.

По материалам пресс-службы губернатора и правительства ЛО

В Ленинградской области всё более отчётливыми становятся перспективы появления технопарка для размещения майнинга криптовалют в городе Сосновый Бор.

Криптовалюта и благотворительность

Консультации на сей счет ведутся по поручению главы региона Александра Дрозденко. Сейчас экономический блок администрации уточняет нюансы для организации инновационного производства. Не секрет, что львиная доля затрат по разработке криптовалют приходится на долю электроэнергии. Как не раз отмечал губернатор, при наличии понятной площадки для разработки и майнинга, можно дать импульс развитию отрасли инновационных технологий и банковского бизнеса.

Вопросы размещения технопарка обсуждаются с представителями «Росэнергоатома». В данное время рассматривается вопрос создания свободной энергетической зоны в нынешних границах промплощадки действующих энергоблоков РБКМ Ленинградской атомной станции. Об этом говорилось и во Всеволожске на Форуме местных сообществ.

– Сегодня для большинства россиян «биткойн», «блокчейн» и «майнинг» – незнакомые и непонятные слова, – отметил координатор Санкт-Петербургского сообщества блокчейн-разработчиков Дмитрий Плахов. – Благодаря новым технологиям, в частности криптовалюте, благотворительность может стать прозрачной. В последнее время много говорят о том, что последствия от внедрения таких денег чреваты проблемами. К примеру, в Китае вообще запретили введение криптовалют. Тем временем в Японии данная отрасль развивается семимильными шагами. Благотворительность в биткойнах – это максимально прозрачный процесс, который позволяет четко проследить всю цепочку пожертвований и ответить на вопрос: «Откуда и куда уходят деньги?». Для того чтобы расставить все точки над «i», мы проводим специальные семинары, на которых рассказываем о развитии цифровой экономики и, в частности, о криптовалютах.

Участники форума обсудили вопросы организации благотворительной деятельности, развития парков и зеленых территорий Всеволожска и его окрестностей, поговорили о цифровой экономике и о том, как криптовалюта изменит благотворительность.

– Во Всеволожском районе много коммерческих организаций, которые могут помочь в организации благотворительных проектов, – рассказала активист общественной организации «Диалог поколений» Алена Манькова. – Просто нужно грамотно представить проект и рассказать о нем людям, которые могут помочь в организации таких мероприятий. Большую помощь оказывает и районная администрация. Сегодня у нас много задумок. К примеру, в связи с нехваткой детских садов мы разработали проект помощи молодым семьям при отсутствии дошкольных учреждений, где можно проводить различные мероприятия для ребятишек, которые не ходят в детские сады.

Ирэн ОВСЕПЯН
Фото Антона ЛЯПИНА

В рамках проекта «Родники Ленинградской области» волонтёры-исследователи изучили более 100 источников воды в Ленинградской области. Самый чистый родник находится в роднике государственного природного заказника «Сяберский» в Лужском районе. Исследования проводились в рамках Года экологии.

Чистый источник

О целебных свойствах этого источника ходят легенды. Говорят, что сам Александр Невский приезжал сюда, чтобы испить «чудо-водицы». Но не только родниками интересовались волонтёры. В рамках проекта специалисты изучили многие источники водоснабжения Ленинградской области. Они уверяют, что вода соответствует всем санитарным требованиям. Как дела обстоят во Всеволожском районе?

– Питьевая вода, которая подаётся с водоочистных сооружений (ВОС) для распределения потребителям, соответствует всем параметрам и нормам, установленным требованиями СанПиН, – говорят сегодня специалисты «Единой службы заказчика», поставляющей живительную влагу потребителям многих муниципальных образований Всеволожского района. – Она максимально очищается и обеззараживается благодаря комплексу водоочистных мероприятий на ВОС г. Всеволожска.

Отметим, что поставляется вода во Всеволожский район по системе Ладожского водовода, куда входят: подводные водозаборные сооружения; станция первого подъема – «Ладожская насосная станция»; 1 и 2 нитки ладожского водовода диаметром 800–1000 мм; ВОС г. Всеволожска; УВС (узел водопроводных сооружений) «Кирпичный завод»; ВОС п. Кузьмоловский. Первая нитка системы Ладожского водовода была введена в эксплуатацию в 1972 году. Эта водная артерия протяженностью в 48 км снабжала водой не только город Всеволожск, но и население муниципальных образований на территории района. Это – МО «Рахьинское городское поселение», МО «Щегловское сельское поселение», МО «Романовское сельское поселение», МО «Кузьмоловское городское поселение» и массив садоводств в районе ж/д ст. Дунай. Всего водовод снабжал живительной влагой более 30 тысяч человек.

Но устаревшие ирригационные системы были не способны сохранять и запасать живительную влагу. Проблему решили благодаря вводу в эксплуатацию в апреле 2014 года второй нитки Ладожского водовода протяженностью в 27 километров, от Ладожской насосной станции до ВОС г. Всеволожска. Смонтировали 5 перемычек между первой и второй ниткой водоводов. Заменили 16 вышедших из строя затворов Ду-800 мм. Также провели работы по восстановлению наиболее аварийных участков 1 и 2 ниток Ладожского водовода суммарной протяженностью около 4 км. Кроме этого, с 2012 по 2013 год были заменены 2 насоса ЛНС, введен в эксплуатацию блок частотного регулирования на Ладожской насосной станции. Это помогло не только сэкономить электроэнергию, но и обезопасить водовод от гидравлических ударов, по причине которых происходит 50 процентов аварий.

Мэри АНИЧКИНА

Зелёный альянс экологов

Семинар на тему «Проблемы и практика применения законодательства в области природопользования и охраны окружающей среды в 2017 – 2018 годы» прошёл во Всеволожской районной администрации.

Инициаторами проведения мероприятия выступили комитет Государственной Думы Федерального Собрания РФ по экологии и охране окружающей среды, правительство Санкт-Петербурга и правительство Ленинградской области. Семинар состоялся в рамках мероприятий Года экологии.

Во вступительном слове заместитель председателя комитета государственного экологического надзора Ленинградской области, начальник департамента государственного надзора в сфере природопользования государственного экологического надзора Алексей Рылеев отметил, что только вместе представители бизнеса и власти могут решить наболевшие вопросы, связанные с соблюдением экологического законодательства.

– Природоохранное законодательство недавно изменилось, – отметила директор «Экологического центра в Санкт-Петербурге» Лора Строганова. – Благодаря таким мероприятиям предприниматели могут подробно узнать о последних нововведениях, а также защитить себя от возможных штрафных санкций, минимизировать платежи за негативное воздействие на окружающую среду и, конечно, выполнить свою социальную и гражданскую ответственность перед регионом и страной в целом.

Участники семинара обсудили вопросы трактовки некоторых нормативно-правовых актов в сфере экологического законодательства.

Ирэн ОВСЕПЯН

ЛЕНИНГРАДСКАЯ ОБЛАСТЬ

Разработают единые правила благоустройства

Администрация Ленинградской области намерена на региональном уровне разработать единые правила благоустройства и меры административной ответственности за их нарушение.

«Перераспределение полномочий будет способствовать созданию единообразной схемы правил благоустройства, а также эффективной системы контроля в этой сфере», – подчеркнул глава региона Александр Дрозденко.

Губернатор также поддержал предложения комитета по экологическому надзору об изменении областного закона об административных правонарушениях в части дополнения его новыми статьями, касающимися нарушений правил обращения с отходами, и инициативу внесения изменений в административный Кодекс РФ в части ужесточения наказания за нарушения природоохранного законодательства – увеличение штрафов до 1 млн рублей и конфискация автотранспорта как орудия совершения правонарушения.

Лес живёт!

Более 1200 жителей Ленинградской области принимают участие в осенней акции «Живи, лес!», посвящённой Году экологии.

Главной региональной площадкой осенней высадки молодого леса стало Сосновское участковое лесничество Приозерского района. Несколько лет назад именно здесь прошёл ураган, погубивший вековые ели.

В 2017 году в Ленинградской области осенняя акция «Живи, лес!» проходит на землях лесного фонда общей площадью более 53 га. Для посадки было подготовлено более 120 тысяч сеянцев хвойных пород. Осенние работы по восстановлению лесных ресурсов продлятся до 31 октября.

Скорость – меньше, дороги – безопаснее

В поселениях Ленинградской области предложено ограничить скоростной режим до 50 километров в час.

Поручение проработать такую возможность губернатор Ленинградской области Александр Дрозденко дал комитету по дорожному хозяйству в ходе встречи с депутатами областного Законодательного собрания.

«Год назад был проведён эксперимент, когда в нескольких населённых пунктах была снижена скорость движения. Согласно полученной статистике, количество дорожно-транспортных происшествий значительно сократилось, поэтому этот опыт может быть распространен на всю территорию нашего региона», – подчеркнул губернатор.

По материалам пресс-службы губернатора и правительства ЛО

Испокон веков на Руси поселение, в котором не было церкви, называлось деревней. Но если церковь в деревне появлялась, то она превращалась в село и обретала новую жизнь. Вряд ли у кого-то в наше время повернётся язык назвать поселок Романовка, входящий в муниципальное образование «Всеволожский муниципальный район» Ленинградской области, деревней, но до 14 октября текущего года в нём церкви не было…

Воздвигли храм в Романовке!

Толчком для исправления этой прискорбной для верующих христиан ситуации, проживающих в этом муниципальном образовании, послужили общественные слушания о передаче земли многоэтажной застройки для строительства храмового комплекса. Они состоялись 20 марта текущего года в местном Доме культуры «Свеча» по инициативе главы МО «Романовское сельское поселение» Сергея Белякова.

Важно отметить, что к настоящему моменту в п. Романовка уже зарегистрирована органами Министерства юстиции местная религиозная организация «Приход во имя Святого благоверного князя Александра Невского», а проект храма архитектора Ильи Яковлевича Куликова, рассчитанного на 500 человек, уже одобрен епископом Выборгским и Приозерским Игнатием.

Вопросов и возражений против строительства храма не было, решение было принято единогласно. На слушаниях также выступили клирики Выборгской епархии: благочинный Всеволожского округа протоиерей Роман (Гуцу) и священник Михаил (Дорожкин), по благословению епископа Выборгского и Приозерского Игнатия недавно назначенный настоятелем прихода строящегося храма.

Развитие выделяемой территории предусматривает создание целого архитектурного комплекса: возведение православного храма во имя Святого благоверного князя Александра Невского, строительство духовно-просветительского центра и церковного дома, благоустройство территории с созданием обширной парковой зоны с фонтаном и мемориального комплекса.

В своем выступлении благочинный Всеволожского округа протоиерей Роман (Гуцу) отметил, что за последние пять лет практически в каждом поселении района был восстановлен или построен храм. Это, в свою очередь, придаёт правильный нравственный импульс людям. Примером тому может служить улучшение жизни людей в посёлке Дубровка (церковь иконы Божией Матери «Взыскание погибших»), д. Кудрово (храм Святого апостола и евангелиста Иоанна Богослова) и многих других.

«Взаимоотношения между людьми становятся чище, добрее, уважительнее, и маленькие детки, подрастающее поколение, милостью Божией приобретая правильные ориентиры в жизни, оберегаются от негативных явлений порой крайне неблагоприятной среды современного общества», – подчеркнул отец Роман.

Глава администрации МО «Романовское сельское поселение» Сергей Беляков выразил уверенность в том, что храм в посёлке, безусловно, необходим, и при активном участии в процессе строительства органов власти различных уровней, инвесторов и поддержке самих жителей, с Божией помощью, в обозримом будущем проект по строительству храмового комплекса будет успешно реализован.

Прошло немного времени после слушаний, и на территории будущего храмового комплекса были установлены блок-контейнеры, послужившие основанием для будущего храма в честь святителя Луки (Крымского).

Скажем несколько слов о человеке, во имя которого воздвигался храм. Мне доводилось не раз бывать в Свято-Троицком соборе в Симферополе, где покоятся мощи этого святого. Свидетельствую – его там очень почитают.

Многим он известен как Валентин Войно-Ясенецкий. И в первую очередь как врач и хирург, а также автор монографии «Очерки гнойной хирургии». Родился в Крыму и там же прожил последние 15 лет своей жизни, в Киеве окончил медицинский факультет и стал основоположником новых направлений в медицине.

В 1920-х годах он был профессором Ташкентского университета. Имея такие способности к медицине, он мог стать известным на весь мир медиком, но у Господа планы были на него совершенно иные.

С 1921 года он начинает свою Богоугодную деятельность – принимает сан диакона, в 1923 году принимает постриг в монахи, ему присваивают имя Лука. Но основным требованием к нему было – не оставлять медицину и помогать людям не только духовно, но и физически.

За такие свои убеждения и искреннюю веру он трижды был арестован. За это время прошёл не только тюрьмы, но и ссылки. Но, даже пребывая в далеких ссылках, он все равно помогал обычным людям, лечил их от различных недугов, а также укреплял их веру в Господа. Он всегда помогал людям: тяжело работал в госпитале и в то же время служил в храме.

В 1946 году вернулся на родную землю в Крым и всячески старался наладить жизнь епархии. Прилагал большое количество усилий для существования храмов, которые в то время активно подвергались закрытию. Он даже старался открывать новые, особенно в глубоких деревушках сельской местности.

Священники отмечали, что Лука был очень строгим по отношению к соблюдению церковных правил, активно боролся с сектантством и ересью. Даже будучи в преклонном возрасте, он продолжал свою медицинскую деятельность. Он был постоянным консультантом в Симферопольском военном госпитале, а в очень серьезных случаях даже сам проводил операции. У Владыки Луки был очень интересный дар – точно устанавливать диагнозы и видеть будущее.

А у себя дома он проводил прием больных, которые до сегодняшнего дня вспоминают об этом. Многие верили в его силу и веру настолько, что даже во время службы пытались дотронуться хотя бы до рясы, веря, что это обязательно поможет излечиться от страшных недугов. Его часто можно было увидеть читающим лекции, во время которых он не снимал рясы и панагии.

Умер Владыка Лука в 1961 году на День всех Святых. Похоронили его в Симферополе возле храма Всех Святых. И даже после своей смерти он продолжал помогать людям. И уже в 1995 году Владыка Лука был причислен к лику святых.

Но вернёмся к проекту храма. Его уникальность в том, что никто до этого не возводил храм из нескольких модулей. Строителям удалось совместить корпуса четырёх бытовых контейнеров и соединить их единым куполом, украшенным Православным Крестом. Удалось также залить бетонную стяжку внутри помещения храма. В стяжку встроены специальные трубы, которые будут выполнять функцию тёплого пола, что позволит прихожанам в любую погоду молиться в теплом и уютном храме.

Отметим, что здесь были проведены сложные работы по подведению всех необходимых коммуникаций. Приходилось применять новейшие строительные технологии для решения поставленных задач. Чтобы не повредить проходящие здесь коммуникации жилых домов, для подведения водоснабжения специальным оборудованием пришлось произвести технологический прокол на глубине более семи метров, что, по словам инженеров, является уникальным случаем.

В храме была возведена крыша и внутренние работы по облицовке пола и стен. Храм возводился всем миром. Кто-то давал трубы и строительную технику, кто-то жертвовал средства на оформление иконостаса, кто-то приобретал богослужебную утварь. Местные жительницы, чьи пенсии не позволяют совершать значительные пожертвования, находили себя в том, что обеспечивали быт и питание строительной бригады, чья численность, случалось, превышала десять человек. Каждый внёс свою лепту в строительство храма…

И вот 14 октября в Романовке, в День Покрова Пресвятой Богородицы, когда православные христиане молятся Заступнице о защите своего дома, о помощи в любовных делах, семейном благополучии, достатке, в нововозведённом храме святителя Луки (Крымского) состоялась Божественная литургия и малое освящение, осуществлённые благочинным Всеволожского округа протоиереем Романом (Гуцу).

Приведём его слова: *«Мы все возносим благодарение Богу за эту необыкновенную радость, которая коснулась каждого из нас, стоящих и молящихся в этом новом храме. Знаменательно то, что Господь сподобил всё это совершить в день нашего великого праздника.*

И поэтому все, кто живут в окрестностях Романовской веси, всегда будут помнить об этом дне. Этот храм будет нести благословение жителям. Скорбящие найдут здесь слово утешения, унывающие – слово поддержки. В поселениях нашего района, где возведены храмы Божии, жители ощущают особый душевный подъём, изменяется в лучшую сторону их жизнь. Сердечно благодарю всех, кто потрудился во славу Божию на строительстве этого храма!»

После этих слов проповеди священнослужители и прихожане совершили Крестный ход вокруг храма с пением акафистов в честь святителя Луки (Крымского).

Мы не станем здесь приводить слова благодарных прихожан, которых было великое множество, а порадуемся вместе с ними тому, что у них теперь есть свой храм.

Владимир ШЕМШУЧЕНКО
Фото Антона ЛЯПИНА

В Германию уехала горсть морозовской земли

История Шлиссельбургского порохового завода (ШПЗ) и рабочего посёлка, существовавшего при заводе, до сих пор продолжает собираться по крупицам: основные события, конечно, уже давно известны и изучены, но так много ещё неизвестных деталей, подробностей, документов, биографий! И далеко не все сведения хранятся в государственных или музейных архивах – многое можно узнать из архивов личных и семейных.

Бодо Бернгарди в музее завода имени Морозова

Да, действительно, есть такие семьи, которые уделяют немало времени изучению своего генеалогического древа и стремятся собрать достоверный фактический материал для своих семейных архивов. Одна из таких семей в сентябре 2017 года побывала в посёлке им. Морозова. О том, что привезли с собой супруги Бернгарди, мы узнали от заведующей Историко-культурным центром завода им. Морозова Л.А. Богомоловой.

Потомки Фридриха Бернгарди

11 сентября в посёлке им. Морозова побывали гости из Германии – Бодо и Гизелла Бернгарди. Бодо – прямой потомок того самого Фридриха Бернгарди, который в конце XIX века был директором Шлиссельбургского порохового завода и немало способствовал строительству рабочего посёлка при заводе. В семье Бернгарди бережно хранятся фотографии и дневниковые записи того времени.

Бодо – бывший военный лётчик, его жена Гизелла – врач. Проживают в Берлине, вырастили двух дочерей и сына. Оба они по возрасту уже на заслуженном отдыхе, оба очень интересуются историей, поэтому и решили посетить места, где когда-то жили и работали их предки, где родился отец Бодо, где семью настигли трудные революционные времена.

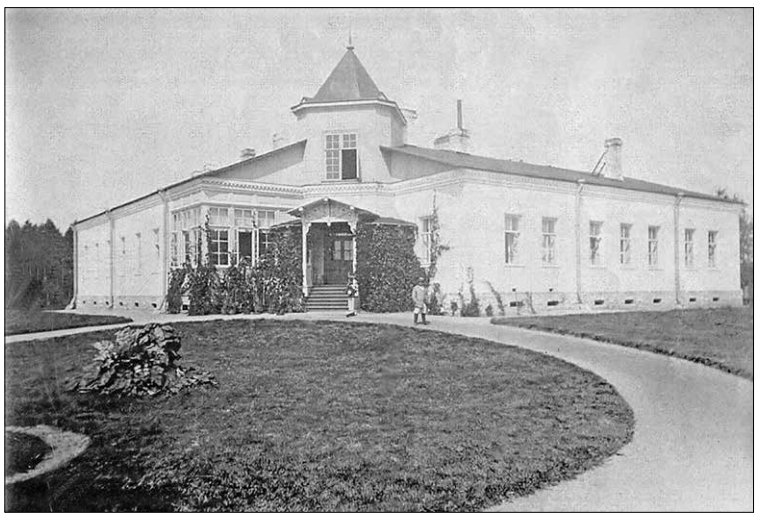

Так выглядел дом директора ШПЗ до революции

«Я счастлив, что выбрался из ада большевиков…»

Держа в руках копии старинных фотографий, с интересом слушаю, как заведующая Историко-культурным центром завода им. Морозова Любовь Алексеевна Богомолова зачитывает вслух отрывки из личного дневника Фридриха Бернгарди. На фото – невысокий человек в котелке и круглых очках, с велосипедом в руках, стоит предположительно на фоне одного из заводских цехов – на заднем плане виднеется характерное здание с высокой трубой. Судя по фотографиям, он вообще любил передвигаться по территории завода и посёлка на велосипеде.

А вот тот же человек, но уже на фоне своего дома – того самого здания, в котором сегодня как раз и располагается заводской Историко-культурный центр.

А вот он на общем фото сотрудников заводоуправления начала XX века.

С мая 1881 года Фридрих Бернгарди работал на немецком пороховом предприятии, которое и направило его в феврале 1883 года в Россию, на строительство порохового завода под Шлиссельбургом. Он приехал один, а когда обосновался, перевёз сюда из Германии свою семью.

Немалая заслуга Фридриха Бернгарди состоит и в том, что строительство завода сопровождалось активным благоустройством рабочего посёлка. Здесь была построена больница на 30 коек с инфекционным и родильным отделениями и жилым городком для медперсонала, двухэтажная каменная баня, школа для детей рабочих и служащих, казармы и дома для холостых и семейных рабочих, столовая, народный дом с библиотекой и сценой, клуб, в котором была возможность поиграть в теннис, кегельбан, шашки. На Народной выставке в Нижнем Новгороде завод получил почётную грамоту, которая давала ему право использовать на своём штампе государственный герб. Такая привилегия была предоставлена заводу «за качественную выделку пороха для армии и флота, за заботливое отношение к рабочим завода и за особое положение в обороне государства».

Дневниковые записи Фридриха Бернгарди отражают все переживания и опасения человека,

Фридрих Бернгарди, директор ШПЗ

попавшего в водоворот исторических событий. «В начале войны (Первой мировой) хотел назад в Германию, – зачитывает отрывки из его дневника Любовь Алексеевна Богомолова, – но был вынужден продолжать руководство до тех пор, пока я, наконец, не был освобождён с работы в конце 1915 года вследствие медицинских показаний... Благодаря поддержке вице-губернатора графа Толстого, с которым был лично знаком, я мог спокойно жить с семьёй в Петербурге».

Лето 1916 и 1917 гг. Бернгарди проводит в Финляндии: там у семьи была усадьба для отдыха. Но революционные события он встречает в Петербурге. «Революцию в марте 1917-го пережили в Петербурге, когда в течение двух дней были расстреляны три тысячи полицейских, – пишет он в своём дневнике. – Когда большевики свергли правительство Керенского, в Петербурге наступил продуктовый дефицит... В Финляндии творился беспорядок, в Петербурге жизнь была нестабильной, и мы отправились в начале ноября в Шлиссельбург. В то время большевики национализировали пороховой завод. Так как они не хотели больше вести войну с Германией, я был на заводе на дружеской ноге со всеми руководителями большевиков, которые состояли из бывших заводских рабочих и освобождённых узников... Благодаря этим предводителям мне удалось снять с депозита свои деньги в Петербурге, так что мы не испытывали финансовых трудностей и отложили небольшую сумму на выезд в Германию. Хотели, чтобы я восстановил производство на заводе и продолжал управлять им, но мы переехали в Пасху 1918 года в нашу петербургскую квартиру, чтобы мальчики (сыновья) могли сдать вступительные экзамены».

В конце апреля – начале мая 1918-го пленные немецкие солдаты и местные жители были отправлены в массовом порядке в Петербург. Среди них были и некоторые служащие завода.

Напряжение в стране продолжало нарастать. Предчувствуя приближение страшных событий, семья Бернгарди обратилась в полномочную немецкую комиссию с просьбой об отъезде и спешно уехала в Германию, бросив весь домашний скарб, через Псков и Ригу.

«Я счастлив, что вырвался вместе с женой и детьми из ада большевиков, – записал Фридрих Бернгарди в своём дневнике, – поскольку террор в России летом 1918 года был всё хуже, и я был совершенно не готов жертвовать собой ради большевиков».

Встреча с историей

Этот визит стал запоминающейся встречей с историей для обеих сторон: заводской музей обогатился новыми историческими фотографиями, копиями дневниковых записей и сведениями об одном из тех людей, которые причастны к рождению порохового завода и нашего посёлка; семья Бернгарди не только посетила место, где родился отец Бодо, но и совершила немало познавательных исторических экскурсий по нашему краю.

Конечно, первым делом семья Бернгарди посетила Историко-культурный центр завода им. Морозова. Бодо был поражён и растроган до слёз: он сразу узнал здание, которое с детских лет видел на старых семейных фотографиях, – дом деда, восстановленный и превращённый сегодня в исторический центр, объединивший в себе музей истории завода, музей-кабинет бывшего директора завода, музей старинных кирпичей, музей старинного быта и картинную галерею.

Побывали Бодо и Гизелла и на местном кладбище: на нём похоронена первая жена Фридриха Бернгарди. Точное место захоронения определить не удалось, нашли лишь две могилы с большим немецким крестом – возможно, одна из них именно та самая. В храме Святых апостолов Петра и Павла поставили поминальные свечи. Бодо Бернгарди с большим интересом осмотрел фундамент старой церкви: первый храм, большой, белокаменный, на тысячу человек, построенный за счёт средств ШПЗ для рабочих и служащих завода, торжественно открывал именно его дед.

Далее была экскурсия в крепость Орешек, поездка в музей-диораму «Прорыв блокады Ленинграда», на мемориальное немецкое кладбище в пос. Сологубовка Кировского района.

В Санкт-Петербурге отец Бодо Бернгарди когда-то поступил учиться в гимназию – семья имела большую квартиру рядом с Мариинским театром. Занимала квартира целый этаж петербургского дома. Сегодня там находятся студенты консерватории. Бодо и Гизелла с удовольствием пообщались с молодёжью и даже помузицировали на струнных инструментах.

Конечно, общение на этом не закончилось. Уезжая в Германию, семья Бернгарди увезла с собой горсть морозовской земли – земли, с которой связана довольно большая часть истории этой немецкой семьи.

А в заводском музее Любовь Алексеевна Богомолова планирует со временем открыть новую экспозицию, посвящённую бывшему директору ШПЗ Фридриху Бернгарди, его работе и семье – теперь в музее много материалов об этом неординарном человеке.

Материал подготовила Ольга ТОНКИХ (Фото предоставлены Историко-культурным центром завода им. Морозова)

Семейный снимок Бернгарди. 1901 год

Слова признательности

Правительственная телеграмма Почётному гражданину г. Всеволожска СТЕПАНОВОЙ Л.Д.

Уважаемая Лариса Дмитриевна! Примите от имени правительства Ленинградской области сердечные поздравления по случаю Вашего дня рождения и пожелания доброго здоровья, благополучия, душевной гармонии и неиссякаемой жизненной энергии. Ленинградская область гордится такими людьми, как Вы, заслужившими почёт и уважение многолетним трудом. Пусть каждый день Вашей жизни будет наполнен приятными эмоциями и счастливыми событиями.

Губернатор Ленинградской области Александр ДРОЗДЕНКО

Наши ребята в Сочи

Всемирный фестиваль молодёжи и студентов – событие поистине грандиозное. В Сочи приехали делегации из 185 стран мира. Ленинградская область тоже не осталась в стороне. Её на фестивале представляют 150 участников, а Всеволожский район – 34. Кроме того, от области в Сочи отправились 50 волонтёров.

Открытие фестиваля получилось невероятно ярким и красочным! Оно прошло в Большом ледовом дворце в Сочи. Старт фестивалю дал Президент РФ Владимир Путин. Для участников было много интересных тем: экология, образование, энергия, бедность, информатика и наука. Именно их раскрывали участники на сцене во время церемонии открытия. Представители разных стран рассказали шесть вдохновляющих историй о том, как им удалось собственными усилиями сделать мир лучше.

Представительницы делегации Всеволожского района поделились впечатлениями.

Лилия Хватцева, специалист по молодежной политике районной администрации, волонтер на фестивале:

– Волонтеры начинают прилетать за неделю, мы, например,

прилетели 9 октября. Каждый из нас знал заранее, каким направлением будет заниматься: кто-то помогает в пунктах питания, кто-то отвечает за безопасность и организацию площадок, ориентирует на местности, кто-то аккредитует и выдаёт экипировку. Моё функциональное направление – атташе. Моя задача – всегда быть на связи и отвечать на вопросы, помогать участникам ориентироваться в многообразии мероприятий. Волонтерам не страшны ни дождь, ни ветер. Несмотря на насыщенный график работы, каждый из пяти тысяч волонтёров видит фестиваль изнутри, получает ценный жизненный опыт и причастен к самому крупному молодежному событию этого года!

Алина Каприан, студентка Санкт-Петербургского горного университета, активист движения «Волонтёры Победы» **(на снимке):**

– Очень много впечатлений, особенно от масштабного открытия фестиваля. Истории выступавших, номера артистов и приезд Президента России вызвали много положительных эмоций. Такой старт мероприятия сразу настроил на позитив. Представители стольких стран приехали для знакомства и общения, и это, безусловно, радует! Мероприятие даёт возможность знакомства с жителями пяти континентов, обмена опытом, благодаря ему можно узнать больше о других регионах России.

Екатерина КОРОЛЕВА

Аты-баты, мы уже солдаты!

В России стартовал осенний призыв. В Вооруженные силы РФ отправятся 134 тысячи военнообязанных.

Не секрет, что в последнее время рейтинг доверия к Вооруженным силам РФ заметно вырос и, по оценкам ВЦИОМ, составил 90 процентов. Сегодня практически исчезли неуставные отношения: какая дедовщина, когда служить год?! Несколько лет назад сотрудники военных комиссариатов бегали за призывниками, сейчас наоборот – конкурс на призыв и контракт. О том, как проходит осенняя призывная кампания, рассказал в интервью военный комиссар города Всеволожска и Всеволожского района ЛО Николай Александров.

– Сколько ребят в этом году призовут в армию из Всеволожского района?

– Задание на призыв граждан для Всеволожского района осталось таким же, как и в прошлом году. Всего нынешней осенью ряды Вооруженных сил РФ пополнят 220 новобранцев из Всеволожского района.

– Какие новшества ожидают новобранцев?

– Порядок призыва в вооруженные силы не изменился. Добавились дополнительные, обязательные исследования на употребление наркотических веществ и дополнительное тестирование при проведении профессионально-психологического отбора.

– Есть ли среди призывников такие, которые хотят служить, но медкомиссия по состоянию здоровья не допускает их к службе?

– Конечно, есть. Поэтому хотелось бы посоветовать нашей молодежи следить за своим здоровьем, заниматься спортом и вести здоровый образ жизни.

– Изменились ли требования к состоянию здоровья призывников?

– Практически нет. Требования регулируются и оцениваются в соответствии с «Положением о Военно-врачебной экспертизе», утвержденным постановлением Правительства РФ № 565 от 4 июля 2013 г.

– Какой примерно процент призывников не годен к службе по состоянию здоровья?

– Согласно статистике ограничения по состоянию здоровья для прохождения военной службы в среднем по стране имеют не более одной трети призывников. Цифры в зависимости от региона несколько отличаются. Для Всеволожского района количество не годных для прохождения военной службы составляет 27,5 % от общего количества подлежащих призыву.

– Многие сегодня интересуются, как в России можно получить военно-учетную специальность?

– Обучаясь в организациях ДОСААФ России, получив направление из Военного комиссариата, пройдя перед этим медицинскую комиссию.

– Не могли бы вы подробнее рассказать о контрактной службе? Ведь эта информация будет полезна не только призывникам. Какие требования к молодому человеку при подписании контракта? Может ли офицер, уволенный по орг. штатным мероприятиям, поступить на службу в роли сержанта или старшины?

– На сегодняшний день военная служба по контракту проходит в добровольном порядке в рядах Вооруженных сил РФ. Она заключается на договорной основе. Условиями контракта являются: обязанность военной службы и добросовестное исполнение обязанностей. Со стороны государства по условиям документа гражданину предоставляется право на получение льгот, в том числе ипотеки, субсидий, пособий и компенсаций в соответствии с его статусом и порядком прохождения службы. Чтобы заключить контракт на военную службу, кандидат должен соответствовать определенным требованиям.

– А каково денежное довольствие военнослужащих?

– Оно зависит от должности, звания и дополнительных выплат. Офицер, уволенный по орг. штатным мероприятиям, поступить на службу в звании сержанта или старшины не может.

– Расскажите, пожалуйста, про альтернативную службу.

– Альтернативная гражданская служба – особый вид трудовой деятельности в интересах общества и государства, осуществляемой гражданами взамен военной службы по призыву. Гражданин Российской Федерации в случае если его убеждениям или вероисповеданию противоречит несение военной службы, а также в иных установленных федеральным законом случаях, имеет право на замену ее альтернативной гражданской службой.

Беседовала Ирэн ОВСЕПЯН

ПРИГЛАШАЕМ К УЧАСТИЮ

«Ленинградская область. История продолжается»

Во Всеволожском районе проводится муниципальный этап регионального фотоконкурса «Ленинградская область. История продолжается». Итоги регионального этапа будут подведены в декабре 2017 года.

Региональный фотоконкурс проводится в трех номинациях, в каждой из которых будет выбрано три победителя (1, 2, 3 места):

«Люди, повлиявшие на развитие региона» – фотографии людей, жизнь и труд которых создают современную историю Ленинградской области;

«Повседневная жизнь ленинградцев» – истории общественных региональных процессов, знаковых явлений в жизни Ленинградской области;

«Виды Ленинградской области» – фотографии видов природы и городских ландшафтов с рассказами об их значимости для Ленинградской области.

Заявки на участие в муниципальном этапе конкурса принимаются организаторами по адресу: г. Всеволожск, Колтушское ш., д. 110 (АМУ «Всеволожский ЦКД»), контактный номер телефона: 8 (813-70) 40-084.

Всероссийский конкурс...

Администрация муниципального образования «Всеволожский муниципальный район» Ленинградской области информирует о том, что в соответствии с приказом Министерства труда и социальной защиты Российской Федерации от 04 августа 2014 года № 516 «О проведении Всероссийского конкурса на лучшую организацию работ в области условий и охраны труда «Успех и безопасность» (далее – Всероссийский конкурс), начался прием заявок на участие во Всероссийском конкурсе 2017 – 2018 гг.

На основании результатов Всероссийского конкурса будут сформированы всероссийские рейтинги юридических лиц по организации работ в области условий и охраны труда, а также рейтинги субъектов РФ и муниципальных образований, характеризующие эффективность системы государственного управления охраной труда и системы ведомственного контроля соблюдения законодательства в области охраны труда.

Участие в конкурсе осуществляется на безвозмездной основе. Конкурс проходит заочно на основании общедоступных данных и сведений, представленных участниками, включая органы исполнительной власти субъектов РФ.

Работы по организационно-техническому, научно-методическому и аналитическому сопровождению конкурса обеспечивает Межрегиональная Ассоциация содействия обеспечению безопасных условий труда «ЭТАЛОН» (127055, г. Москва, ул. Новослободская, д. 26, стр.1; web-сайт http://www.aetalon.ru, тел./факс: 8 (495) 411-09-98; e-mail: kot@aetalon.ru).

Для участия в конкурсе необходимо пройти регистрацию на web-сайте оператора Всероссийского конкурса Ассоциации «ЭТАЛОН» http://www.aetalon.ru, в соответствующем разделе, посвященном проведению конкурса, заполнить электронные формы заявки на участие в конкурсе и сведений об организации.

После прохождения регистрации сообщить ответственному лицу по участию во Всероссийском конкурсе во Всеволожском муниципальном районе Ленинградской области по адресу электронной почты: ot@vsevreg.ru

...и областные конкурсы

Комитетом по труду и занятости населения Ленинградской области (далее – Комитет) в 2017 году запланировано проведение конкурсов «Лучшая организация работы в области охраны труда среди организаций Ленинградской области в 2017 году», «Лучший специалист по охране труда в 2017 году».

Порядок проведения конкурсов и сроки определены соответствующими положениями, утвержденными распоряжениями Комитета от 03.08.2017 № 64, 65 и размещенными на официальном сайте; http://www.job.lenobl.ru/about/busines/ohrana_truda/konkurs, а также на интернет-портале «Справочная информационная система по охране труда Ленинградской области»: http://охранатрудавленобласти.рф/sprav/view/6.

Прием заявок с документами на участие осуществляется комитетом в период с 14 августа по 31 октября текущего года.

В конкурсах могут принимать участие предприятия, учреждения и организации независимо от их организационно-правовых форм и форм собственности, находящиеся и осуществляющие деятельность на территории Ленинградской области, филиалы (обособленные подразделения) организаций, находящиеся и осуществляющие деятельность на территории Ленинградской области, а также специалисты по охране труда, руководители служб (начальники отделов) охраны труда, специалисты, осуществляющие функции в области охраны труда организаций, независимо от их организационно-правовых форм и форм собственности и работодателей – физических лиц, осуществляющих свою деятельность на территории Ленинградской области.

Документы на участие направляются (подаются) до 31 октября текущего года в Комитет по адресу: 198207, г. Санкт-Петербург, Трамвайный проспект, 12, корпус 2, 2-й этаж, кабинет № 5, телефон: +7-921-405-76-53, с 9.00 до 12.30 и с 14.00 до 18.00 (кроме субботы, воскресенья).

Разъяснения по вопросам проведения конкурсов, подготовки заявок на участие можно получить по телефонам: 8 (812)753-75-77, 753-79-85.

О терроризме. Телефонном и не только

Телефонный терроризм в последние годы является распространенным явлением. Очень часто звонки «о заложенных бомбах» совершаются несовершеннолетними. Кому-то интересно посмотреть, как быстро на звонок отреагируют специальные службы, а кто-то просто хочет «пошутить»… Ответственность за такие «шутки» предусмотрена статьей 207 УК РФ и наступает в отношении лица, достигшего ко времени совершения преступления 14-ти лет. И если кто-то решит «пошутить», то должен помнить, что он совершает уголовное преступление.

1. Зафиксировать, по возможности дословно, содержание сообщения. Целесообразно для этого применять телефонные аппараты, позволяющие производить запись разговора и определение телефонного номера звонившего. Ни в коем случае не класть трубку после разговора до прибытия специальных служб.

2. Зафиксировать время поступления данного сообщения.

3. С другого телефона незамедлительно проинформировать руководителя (замещающее его должностное лицо) органа власти, органа местного самоуправления, учреждения, организации, дежурного ЕДДС по телефону 8 (813-70) 254-88 или по тел. 8-921-767-54-83 о поступлении сообщения.

4. Сообщить о поступлении сообщения в ГУ МВД России по г. Санкт-Петербургу и Ленинградской области. Служба «02» – 02, телефон справочной ГУ МВД: 8 (812) 573-26-76, телефон доверия ГУ МВД: 8 (812) 573-21-81, УМВД России по Всеволожскому району 8 (813-70) 253-72. В дальнейшем – выполнять их указания.

А также напоминаем о действиях в экстремальных и чрезвычайных ситуациях. Цель данных рекомендаций – помочь гражданам правильно ориентироваться и действовать в экстремальных и чрезвычайных ситуациях, а также обеспечить создание условий, способствующих расследованию преступлений.

Любой человек должен точно представлять свое поведение и действия в экстремальных ситуациях, психологически быть готовым к самозащите.

ОБНАРУЖЕНИЕ ПОДОЗРИТЕЛЬНОГО ПРЕДМЕТА, КОТОРЫЙ МОЖЕТ ОКАЗАТЬСЯ ВЗРЫВНЫМ УСТРОЙСТВОМ

В последнее время часто отмечаются случаи обнаружения гражданами подозрительных предметов, которые могут оказаться взрывными устройствами. Подобные предметы обнаруживают в транспорте, на лестничных площадках, около дверей квартир, в учреждениях и общественных местах. Как вести себя при их обнаружении? Какие действия предпринять?

Если обнаруженный предмет не должен, по вашему мнению, находиться в этом месте, не оставляйте этот факт без внимания.

Если вы обнаружили забытую или бесхозную вещь в общественном транспорте, опросите людей, находящихся рядом. Постарайтесь установить, чья она и кто ее мог оставить. Если хозяин не установлен, немедленно сообщите о находке водителю (машинисту).

Если вы обнаружили неизвестный предмет в подъезде своего дома, опросите соседей, возможно, он принадлежит им. Если владелец не установлен – немедленно сообщите о находке в ваше отделение полиции.

Если вы обнаружили неизвестный предмет в учреждении, немедленно сообщите о находке администрации или охране.

Во всех перечисленных случаях:

• не трогайте, не передвигайте, не вскрывайте обнаруженный предмет;

• зафиксируйте время обнаружения предмета;

• постарайтесь сделать все возможное, чтобы люди отошли как можно дальше от находки;

• обязательно дождитесь прибытия оперативно-следственной группы (помните, что вы являетесь очень важным очевидцем).

Помните: внешний вид предмета может скрывать его настоящее назначение. В качестве камуфляжа для взрывных устройств используются самые обычные бытовые предметы: сумки, пакеты, коробки, игрушки и т.п.

Родители! Вы отвечаете за жизнь и здоровье ваших детей. Разъясните детям, что любой предмет, найденный на улице или в подъезде, может представлять опасность.

Не предпринимайте самостоятельно никаких действий с находками или подозрительными предметами, которые могут оказаться взрывными устройствами, – это может привести к их взрыву, многочисленным жертвам и разрушениям.

ПОЛУЧЕНИЕ ИНФОРМАЦИИ ОБ ЭВАКУАЦИИ

Сообщение об эвакуации может поступить не только в случае обнаружения взрывного устройства и ликвидации последствий террористического акта, но и при пожаре, стихийном бедствии и т.п.

Получив сообщение от представителей властей или правоохранительных органов о начале эвакуации, соблюдайте спокойствие и четко выполняйте их команды.

Если вы находитесь в квартире, выполните следующие действия:

• Возьмите личные документы, деньги, ценности;

• Отключите электричество, воду и газ;

• Окажите помощь в эвакуации пожилых и тяжелобольных людей;

• Обязательно закройте входную дверь на замок – это защитит квартиру от возможного проникновения мародеров.

Не допускайте паники, истерики и спешки. Помещение покидайте организованно. Возвращайтесь в покинутое помещение только после разрешения ответственных лиц.

Помните, что от согласованности и четкости ваших действий будет зависеть жизнь и здоровье многих людей.

ПОВЕДЕНИЕ В ТОЛПЕ

• Избегайте больших скоплений людей.

• Не присоединяйтесь к толпе, как бы ни хотелось посмотреть на происходящие события.

• Если оказались в толпе, позвольте ей нести вас, но попытайтесь выбраться из неё.

• Глубоко вдохните и разведите согнутые в локтях руки чуть в стороны, чтобы грудная клетка не была сдавлена.

• Стремитесь оказаться подальше от высоких и крупных людей, людей с громоздкими предметами и большими сумками.

• Любыми способами старайтесь удержаться на ногах.

• Не держите руки в карманах.

• Двигаясь, поднимайте ноги как можно выше, ставьте ногу на полную стопу, не семените, не поднимайтесь на цыпочки.

• Если давка приняла угрожающий характер, немедленно, не раздумывая, освободитесь от любой ноши, прежде всего от сумки на длинном ремне и шарфа.

• Если что-то уронили, ни в коем случае не наклоняйтесь, чтобы поднять.

• Если вы упали, постарайтесь как можно быстрее подняться на ноги. При этом не опирайтесь на руки (их отдавят либо сломают). Старайтесь хоть на мгновение встать на подошвы или на носки. Обретя опору, «выныривайте», резко оттолкнувшись от земли ногами.

• Если встать не удается, свернитесь клубком, защитите голову предплечьями, а ладонями прикройте затылок.

• Попав в переполненное людьми помещение, заранее определите, какие места при возникновении экстремальной ситуации наиболее опасны (проходы между секторами на стадионе, стеклянные двери и перегородки в концертных залах и т.п.), обратите внимание на запасные и аварийные выходы, мысленно проделайте путь к ним.

• Легче всего укрыться от толпы в углах зала или вблизи стен, но сложнее оттуда добираться до выхода.

• При возникновении паники старайтесь сохранить спокойствие и способность трезво оценивать ситуацию.

• Не присоединяйтесь к митингующим «ради интереса». Сначала узнайте, санкционирован ли митинг, за что агитируют выступающие люди.

• Не вступайте в незарегистрированные организации. Участие в мероприятиях таких организаций может повлечь уголовное наказание.

• Во время массовых беспорядков постарайтесь не попасть в толпу как участников, так и зрителей. Вы можете попасть под действия бойцов спецподразделений.

ПОМНИТЕ: ВАША ЦЕЛЬ – ОСТАТЬСЯ В ЖИВЫХ.

ДЕЙСТВИЯ ПРИ УГРОЗЕ СОВЕРШЕНИЯ ТЕРРОРИСТИЧЕСКОГО АКТА

Всегда контролируйте ситуацию вокруг себя, особенно когда находитесь на объектах транспорта, культурно-развлекательных, спортивных и торговых центрах.

При обнаружении забытых вещей, не трогая их, сообщите об этом водителю, сотрудникам объекта, службы безопасности, полиции. Не пытайтесь заглянуть внутрь подозрительного пакета, коробки, иного предмета.

Не подбирайте бесхозных вещей, как бы привлекательно они ни выглядели.

В них могут быть закамуфлированы взрывные устройства (в банках из-под пива, сотовых телефонах и т.п.). Не пинайте на улице предметы, лежащие на земле.

Если вдруг началась активизация сил безопасности и правоохранительных органов, не проявляйте любопытства, идите в другую сторону, но не бегом, чтобы вас не приняли за противника.

При взрыве или начале стрельбы немедленно падайте на землю, лучше под прикрытие (бордюр, торговую палатку, машину и т.п.). Для большей безопасности накройте голову руками.

Случайно узнав о готовящемся теракте, немедленно сообщите об этом в правоохранительные органы.

Если вам стало известно о готовящемся или совершенном преступлении, немедленно сообщите об этом в органы ФСБ: Управление ФСБ России по Санкт-Петербургу и Ленинградской области – телефон дежурного: 8 (812) 438-71-10 (круглосуточно), телефон доверия: 8 (812) 438-69-93, отдел в Красногвардейском районе УФСБ по Санкт-Петербургу и Ленинградской области: 8 (812) 227-46-06 или МВД: ГУ МВД России по г. Санкт-Петербургу и Ленинградской области Служба «02» – 02 , телефон справочной ГУ МВД: 573-26-76, телефон доверия ГУ МВД: 573-21-81, УМВД России по Всеволожскому району: 8 (813-70) 253-72.

Телефон ЕДДС МО «Всеволожский муниципальный район» ЛО: 8 (813-70) 25-488.

При подготовке настоящей памятки использовались материалы с официального сайта Федеральной службы Российской федерации – http://www.fsb.ru

СУД ДА ДЕЛО

От наказания не ушёл

Всеволожским городским судом окончено рассмотрение уголовного дела по обвинению Ю. в совершении преступления, предусмотренного ч. 3 ст. 264 УК РФ.

Согласно приговору Ю., двигаясь со скоростью около 80 км/ч ночью с 24.07 на 25.07.2016 г. по автодороге «Кола» по направлению к Санкт-Петербургу на своем автомобиле Audi Q7, при обгоне потока машин нарушил Правила дорожного движения РФ, выехал на обочину и сбил пешехода М. который на месте происшествия скончался.

Исследовав представленные сторонами доказательства, обоснованно отвергнув версию стороны защиты о том, что Ю. двигался по проезжей части дороги, а пешеход неожиданно бросился ему под колеса, а также изучив сведения о личности Ю., являвшегося на момент совершения преступления сотрудником ГИБДД – лицом, в силу служебного положения обязанным обеспечивать безопасность дорожного движения, суд не нашел оснований для назначения наказания, не связанного с лишением свободы либо условного наказания.

Обвинительное заключение по данному уголовному делу утверждено первым заместителем прокурора Ленинградской области 10.02.2017.

17.10.2017 Всеволожским городским судом постановлен обвинительный приговор, которым Ю. признан виновным в совершении преступления, предусмотренного ч. 3 ст. 264 УК РФ, и ему назначено наказание в виде реального лишения свободы сроком на 2 года 6 месяцев с отбыванием в колонии-поселении, с лишением права управлять транспортными средствами на 3 года.

К.В. КРОХИН, старший помощник прокурора

Телефон доверия

Сообщить о факте коррупции можно по телефону доверия Кадастровой палаты +7 (812) 384-10-81 (доб. 9). Телефон доверия работает круглосуточно в автоматическом режиме и оснащен системой записи поступающих обращений.

Также сообщить о факте совершения коррупции можно:

1. В разделе «Противодействие коррупции» на официальном сайте филиала ФГБУ «ФКП Росреестра» по Ленинградской области по ссылке: http://kadastr.ru/site/fback/anticorrupt/form.htm);

2. По адресу электронной почты для сообщений о фактах коррупции: antikor@47.kadastr.ru

Все полученные сообщения о коррупционных проявлениях регистрируются; по каждому, кроме анонимных, проводятся соответствующие проверки, а в случае подтверждения коррупционных нарушений — принимаются меры по их устранению.

ПОЛОЖЕНИЕ о проведении городского конкурса на создание проекта эмблемы 55-летия города Всеволожска

1. Общие положения

1.1. Городской конкурс на лучший проект эмблемы 55-летия города Всеволожска (далее – Конкурс) проводится в рамках подготовки и проведения мероприятий, приуроченных к празднованию Дня города Всеволожска в 2018 году.

1.2. Учредители конкурса:

- Администрация МО «Всеволожский муниципальный район» Ленинградской области.

- Совет депутатов МО «Город Всеволожск».

Общее руководство по проведению конкурса осуществляет отдел культуры администрации МО «Всеволожский муниципальный район» Ленинградской области.

Организатор конкурса – МАУ «Всеволожский Центр культуры и досуга».

2. Цели и задачи конкурса

2.1. Целью конкурса является создание основного визуального элемента, идентифицирующего 55-летие города Всеволожска.

2.2. Задачи:

- создание условий для творческой самореализации населения города Всеволожска;

- поиск художественного решения по оформлению празднования юбилея города Всеволожска;

- осуществление информационного старта подготовки празднования юбилея города Всеволожска в 2018 году;

- привлечение населения и развитие интереса к разработке брендплатформы города Всеволожска;

- разработка эмблемы 55-летия города Всеволожска (далее – эмблема) для дальнейшего использования ее в качестве юбилейной символики города.

3. Порядок и условия проведения конкурса

3.1. В конкурсе могут принять участие (далее – участники конкурса):

- физические лица от 14 лет и старше, проживающие или имеющие основное место работы/учебы в МО «Город Всеволожск»;

- юридические лица, зарегистрированные в МО «Город Всеволожск».

3.2. Сроки проведения конкурса

1 этап – прием конкурсных работ: с 10 октября по 16 ноября 2017 года.

2 этап – общественное голосование в сети Интернет: с 17 ноября по 25 ноября 2017 года.

3 этап – конкурсный отбор: с 27 ноября по 30 ноября 2017 года.

4 этап – объявление результатов конкурса: с 01 по до 22 декабря 2017 года.

3.3. Порядок предоставления конкурсных материалов

Конкурсные работы принимаются с 10 октября по 16 ноября 2017 года по адресу: г. Всеволожск, Колтушское шоссе, д.110, МАУ «Всеволожский ЦКД» или по эл. почте: vsevmk@yandex.ru.

К проекту эмблемы прилагаются следующие документы:

- анкета участника конкурса по установленной форме (для физических лиц – приложение 1, для юридических лиц – приложение 2);

- цветовое решение эмблемы на бумажном носителе формата А4;

- цветовое решение эмблемы в электронном виде (размер – не менее формата А4 при 300 dpi, формат tiff, jpg);

- пояснительная записка, раскрывающая основную идею эмблемы.

Участие в конкурсе является подтверждением, что участник конкурса ознакомлен с настоящим Положением и согласен с порядком и условиями его проведения.

Участники конкурса имеют право представить один или несколько (но не более трех) пакетов документов.

Если работа не соответствует заявленным требованиям, она не допускается к участию в конкурсе.

Работы, участвующие в конкурсе, возврату не подлежат.

3.4. Требования к конкурсным работам и критерии оценки эмблемы

Представленный на конкурс эскиз должен быть красочным, привлекающим внимание, с простыми понятными образами; должен включать в себя цифры «55»; может включать в себя герб города Всеволожска, оригинальное написание слов и словосочетаний на русском языке и соответствующее ему изображение – графический символ.

При определении победителей учитываются:

- соответствие материала объявленным целям конкурса;

- композиционная целостность, выразительность дизайна, творческий подход, новизна, уникальность, оригинальность, торжественность и качество исполнения представленной работы;

- возможность практического использования.

3.5. Критерии оценки эмблемы

- Адекватное значение. Эмблема должна создавать образ, соответствующий заданной теме и поставленным задачам.

- Уникальность и оригинальность. Эмблема не должна ассоциироваться с уже существующими знаками.

- Легкость восприятия. Эмблема должна быть понятна большинству зрителей.

- Масштабируемость. Знак должен одинаково хорошо восприниматься и не терять значения в любом воспринимаемом масштабе.

- Адаптивность. Знак должен воспроизводиться без утраты значения на любых носителях. Его можно печатать в цветном и черно-белом воспроизведении, размещать на различных носителях (бумага, экран, металл, камень и т.д.).

3.6. Состав Конкурсной комиссии

Состав Конкурсной комиссии формируется Организационным комитетом по подготовке и проведению в 2018 году 55-й годовщины со дня образования города Всеволожска, утвержденным постановлением администрации МО «Всеволожский муниципальный район» ЛО.

4. Подведение итогов и поощрение участников

4.1. Второй этап конкурса проводится путем размещения конкурсных работ в сети Интернет и общественного голосования. Работы публикуются в официальном сообществе МАУ «Всеволожский ЦКД» в социальной сети https://vk.com/club29307793. Голосование открытое. Результаты общественного голосования учитываются Конкурсной комиссией при подведении итогов конкурса.

4.2. По итогам второго этапа конкурса Конкурсная комиссия определяет лучший проект эскиза в соответствии с п. 3.4. и п. 3.5. настоящего Положения. Решение о победителе определяется простым большинством голосов. При распределении голосов в равном соотношении право решающего голоса принадлежит председателю Конкурсной комиссии. Заседание Конкурсной комиссии оформляется протоколом.

4.3. Итоги конкурса будут опубликованы в период с 01 по 22 декабря 2017 года на официальном сайте администрации МО «Всеволожский муниципальный район» ЛО http://www.vsevreg.ru и в газете «Всеволожские вести».

4.4. Эскизы всех участников конкурса, в т.ч. победителя, после подведения итогов конкурсной комиссией будут представлены на выставке, организованной в МАУ «Всеволожский Центр культуры и досуга». О времени работы выставки будет объявлено дополнительно.

4.5. Проект победителя будет использован при разработке единой концепции праздничного оформления города Всеволожска, сценических площадок, спортивных объектов, муниципальных учреждений, организаций, предприятий, улиц, площадей, транспортных средств, в изготовлении сувенирной продукции (вымпелы, флажки, календари, сумки, пакеты, майки, бейсболки, открытки, фотоальбомы, ручки, керамика, медали, кубки, игрушки и др.), в полиграфических и печатных изданиях, при размещении в сети Интернет.

4.6. Церемония награждения победителя конкурса и участников конкурса состоится в 2018 году, в день праздничного мероприятия, посвященного 55-летию города Всеволожска.

4.7. Победителю конкурса вручаются диплом и памятный подарок. Всем участникам конкурса вручаются дипломы за участие.

5. Финансирование

Расходы, связанные с подведением итогов, награждением победителей и участников конкурса, осуществляются организаторами за счет учредителей и организаторов.

6. Авторские права

Ответственность за соблюдение авторских прав работы, участвующей в конкурсе, несет участник, приславший данную работу на конкурс. Направляя свою работу на конкурс, участник конкурса гарантирует, что представленные работы не нарушают авторских или имущественных прав третьих лиц, и передает учредителю и организатору право на использование присланного материала в некоммерческих целях в праздничном оформлении города, сценических площадок, спортивных объектов, муниципальных учреждений, организаций, предприятий, улиц, площадей, транспортных средств, в изготовлении сувенирной продукции (вымпелы, флажки, календари, сумки, пакеты, майки, бейсболки, открытки, фотоальбомы, ручки, керамика, медали, кубки, игрушки и др.), в полиграфических и печатных изданиях, размещении в сети Интернет.

7. Контакты организаторов

МАУ «Всеволожский Центр культуры и досуга»

Адрес: 188643, Ленинградская область, Всеволожский район, г. Всеволожск, Колтушское шоссе, д. 110. Телефон: 8 (813-70) 23-633, e-mail: vsevmk@mail.ru.

Валеева Елена Юрьевна – заведующая художественно-творческим отделом Всеволожского ЦКД.

Рудакова Нина Сергеевна – художественный руководитель.

Символ Сертолово: объявлен конкурс

В целях выявления лучших вариантов проекта музыкальной редакции и текста гимна муниципального образования Сертолово Всеволожского муниципального района Ленинградской области, наиболее ярко отражающих историю, величие ратных и трудовых подвигов народа, духовного, политического, экономического, культурного наследия и потенциала муниципального образования Сертолово Всеволожского муниципального района Ленинградской области, администрацией МО Сертолово объявлен Конкурс по созданию официального символа муниципального образования Сертолово Всеволожского муниципального района Ленинградской области.

Срок проведения Конкурса – с 28 сентября 2017 года по 15 декабря 2017 года.

Ознакомиться с Положением о Конкурсе, утвержденным решением совета депутатов МО Сертолово от 26.09.2017 г. № 35 «Об организации мероприятий по созданию официального символа муниципального образования Сертолово Всеволожского муниципального района Ленинградской области – гимна муниципального образования Сертолово Всеволожского муниципального района Ленинградской области», можно на официальном сайте администрации www.mosertolovo.ru в разделе «Совет депутатов», подразделе «Решения совета».

Приглашаем всех заинтересованных лиц принять участие в Конкурсе.

Ю.А. ХОДЬКО, глава администрации

Можно быстро назначить пенсию через «Личный кабинет гражданина»

Комфорт в получении услуг – один из основных приоритетов Пенсионного фонда, реализовать который уже более двух лет позволяет электронный сервис «Личный кабинет гражданина».

Благодаря сервису свое время экономят не только получатели социальных выплат, владельцы сертификатов на материнский (семейный) капитал и работающие граждане, но и будущие пенсионеры. Для них предусмотрена возможность подачи заявления в электронном виде о назначении пенсии, а также заявлений об изменении способа доставки.

Направлять заявление о назначении пенсии через интернет можно не ранее чем за месяц до наступления права на установление пенсии (до достижения общеустановленного возраста: женщины – 55 лет, мужчины – 60 лет). При заполнении заявления укажите свои контактные данные (номер телефона или адрес электронный почты). И если специалистам ПФР понадобятся дополнительные сведения, вам обязательно сообщат.

Напоминаем, что «Личный кабинет гражданина» доступен только для зарегистрированных в Единой системе идентификации и аутентификации (ЕСИА) или на сайте государственных услуг пользователей, имеющих подтвержденную учетную запись.

Если вы еще не зарегистрированы, то это можно сделать со страницы Пенсионного фонда РФ www.pfrf.ru, перейдя на сайт государственных услуг по ссылке в «Личном кабинете гражданина», подтвердить учетную запись можно путем обращения в любое районное Управление Пенсионного фонда.

Запись на приём в ПФР в один клик

Удобство и простота использования – основные принципы работы электронных сервисов ПФР, именно поэтому они набирают все большую популярность среди петербуржцев.

Теперь граждане все чаще получают услуги ПФР через интернет, а те, кому необходима личная консультация – пользуются предварительной записью на прием.

Сервис доступен на официальном сайте ПФР, в разделе «Электронные услуги», во вкладке «Запись на прием». В случае изменения планов вы сможете перенести визит на другое время или отменить запись, сделать это можно в разделе «Запись на прием», перейдя по ссылке «Отмена/изменение предварительной записи».

Для использования сервиса регистрации на портале государственных услуг не потребуется.

3 сентября исполнилось 90 лет со дня рождения писателя, доктора филологических наук, с 1987 по 1994 год – директора Всесоюзного НИИ кинематографии Алеся Адамовича. Он родился в деревне Конюхи Копыльского района Минской области, всю жизнь прожил в Беларуси. А в Санкт-Петербурге его вспоминают чаще всего в связи с «Блокадной книгой», которую он написал в содружестве с Даниилом Граниным.

Так рождалась «Блокадная книга»

Недавно в деревне Глуша Бобруйского района Могилёвской области, где захоронен Алесь Адамович, прошёл литературный праздник «Святло вялікіх мэт», посвящённый 90-летию писателя. На этом празднике выступала дочь Алеся Адамовича – Наталья.

Ничего выдуманного

Она рассказала участникам юбилейного мероприятия: «Когда немцы пришли в нашу деревню (деревню Конюхи), отцу было неполных 14 лет. И до 16 – 17 лет он жил, по сути, в оккупации. Вот почему главный герой почти всех его произведений – подросток 14 – 16 лет, такой же, каким был он сам в годы войны». Бабушка и дедушка Алеся Адамовича стали партизанами, они ежедневно подвергали себя риску.

Пережитые в детстве впечатления вошли в дилогию А. Адамовича «Партизаны» («Война под крышами» и «Сыновья уходят в бой»), а также в книги «Я из огненной деревни», «Каратели, или Описание гипербореев», «Хатынская повесть». На основе «Хатынской повести» был создан фильм Элена Климова «Иди и смотри» (1985 год), а в 2017 году в Лондоне она вышла на английском языке под названием «Хатынь».

К этому мне хотелось бы добавить, что Алесь Адамович одним из первых в СССР стал развивать жанр, который называли «документальная беллетристика», или «художественная публицистика». Это словосочетание не совсем точно отражает суть его произведений, но ведь и Алесь Адамович оказался впереди своего времени. Это сейчас, в начале XXI века, жанр non-fiction стал одним из самых популярных в мировой литературе. Книги в стиле non-fiction за рубежом чаще других становятся бестселлерами, фильмы – блокбастерами.

Non-fiction переводится как «ничего выдуманного». Девизом жанра можно признать фразу: «Реальная жизнь богаче и интереснее любой, даже самой буйной, фантазии писателя». В современных книгах этого жанра не обязательно присутствуют документы, дневники, они могут читаться легко, как романы, с диалогами, с описаниями эмоций. От художественной литературы отличаются только тем, что все герои были, а события происходили на самом деле. В основе non-fiction лежит историческое расследование, поэтому написать такую повесть – столь же трудоёмкий процесс, как работа над диссертацией. Пока писатель напишет одну такую повесть, его коллеги успевают сочинить по 3–4 романа и трижды получить гонорар. Кроме того, автор non-fiction связан по рукам и ногам. Ведь не он создаёт события – события руководят им. И тем не менее Алесь Адамович предпочитал работать именно с таким материалом.

Даниил Гранин назвал Алеся Адамовича «лучшим из соавторов Советского Союза», но если Гранин до «Блокадной книги» работал в одиночку, то Адамович уже создал повесть «Я из огненной деревни» в содружестве с Я. Брылем, В. Колесником. Эта повесть состояла из воспоминаний людей, переживших оккупацию в Белоруссии.

Человек, испытавший ужасы фашизма, с большим сочувствием и пониманием отнёсся к трагедии Ленинграда. Ещё работая над книгой «Я из огненной деревни» о сожжённых фашистами белорусских деревнях, он задумал создать книгу про блокаду. Но так как Адамович во время войны был в Белоруссии и хорошо знал только партизанскую войну, ему нужен был соавтор, своими глазами видевший блокадный Ленинград.

С Даниилом Граниным Алесь Адамович в то время был знаком только заочно – они оба публиковались в журнале «Новый мир», иногда перезванивались. Д. Гранин согласился написать рецензию на «Хатынскую повесть», за которую в 1976 году Алесь Адамович получил Госпремию СССР. И вот в 1975 году Алесь Адамович позвонил Д. Гранину и сообщил, что хочет приехать в Ленинград и познакомиться лично. К тому времени Алесь Адамович уже знал, что Даниил Гранин когда-то воевал в составе 1-й Ленинградской стрелковой дивизии народного ополчения, принимал участие в обороне Лужского рубежа, был дважды ранен, с линии фронта неоднократно выезжал в штаб, который находился в блокадном Ленинграде.

Приехав в город на Неве, Алесь Адамович огорошил Д. Гранина предложением записать воспоминания блокадников – не военных, а обычных, незаметных людей. Даниил Гранин сначала отказался от этой затеи, считая, что про блокаду ничего нового написать невозможно, но Алесь Адамович шесть дней уговаривал его, и 5 апреля 1975 года их работа над книгой всё-таки началась.

Спустя 30 лет после окончания войны блокадников найти было нетрудно. Писатели записывали рассказы на магнитофон. Каждый рассказ длился по полтора-два часа. Адамович и Гранин выслушали более 200 блокадников. Одновременно сделали удивительные открытия: во время блокады лучше выживали те, кто беспокоился о других: кто стоял в очередях за хлебом на всю семью, кто добывал топливо для других, ослабевших, кто работал в сандружинах и тратил на это свои ценные калории. Модная сейчас теория о том, что не надо брать на себя чужого негатива и решать чужие проблемы, на опыте блокадного Ленинграда не подтверждалась. И ещё одно открытие, о котором позже написал Д. Гранин: «Мы поняли, что люди во время блокады относились друг к другу гораздо более сердечно, гуманно и милосердно, чем в конце 70-х годов XX века, когда мы с Адамовичем записывали воспоминания».

Я уже упоминала, что писать в жанре non-fiction – психологически сложная работа. Писатель не столько выражает свой внутренний мир, освобождая сердце от наболевшего, сколько пропускает через себя чужие страдания. Первым пострадал от этого Алесь Адамович. В ленинградской больнице он лечился от нервного срыва. Затем заболел Даниил Гранин.

Оба писателя уже тогда понимали, что вряд ли им разрешат выпустить книгу, в которой допускается натурализм, даже физиологические подробности. Но Даниил Гранин признался, что оба сознавали: если приукрашивать действительность, выделять из неё только героическое, то настоящий подвиг ленинградцев этим будет только принижен, оценён недостаточно. «Блокадная книга» впервые была напечатана с большими купюрами в журнале «Новый мир» в 1979 году. И тут же авторов обвинили, что они очерняют советскую действительность. На издание этой книги в Ленинграде был наложен запрет. Вышла она только в 1984 году, после того, как из города уехал на повышение в Москву партийный лидер Г. Романов.

27 января 2014 года Даниил Гранин выступал в Бундестаге. Алеся Адамовича в это время уже не было в живых (он умер 26 января 1994 года), а Даниилу Гранину как раз незадолго до этой речи исполнилось 95 лет. Ежегодно в этот день в немецком парламенте проходит «час памяти», посвящённый освобождению узников Освенцима советскими войсками. И Даниил Гранин был приглашён, чтобы рассказать о работе над «Блокадной книгой». Очень важный момент: ленинградский писатель называл большой удачей то, что им с Алесем Адамовичем удалось найти блокадные дневники. И перед депутатами Бундестага и канцлером Германии он выделил дневник одного юноши, который назвал «дневником совести».

Тётя Тина из Морозовки

Это был дневник Юры Рябинкина, впервые опубликованный в 1970 году в газете «Смена». Юра Рябинкин, 1925 года рождения, жил в Ленинграде с мамой и младшей сестрой Ирой. В 1941 году юноше исполнилось 16 лет. Его отец развёлся с мамой ещё в 1933 году, и растить детей помогала мамина родная сестра – Юра называл её «тётя Тина из Морозовки». Он пишет, что до семи лет воспитывался у тёти Тины за городом. Семья была интеллигентная – дедушка Юры был офицером, помощником начальника артиллерийской базы Северо-Запада. В ленинградском доме Юры была богатая библиотека – русская и иностранная. Мама Юры – Антонина Михайловна – выучилась на переводчика, она хорошо знала французский, немецкий, польский языки.

В своём дневнике Юра подробно записывал ощущения от каждого дня блокады. И почти каждый день он вспоминает тётю Тину. Например, вот запись от 9–10 ноября 1941 года: «Как я хотел бы, чтобы Тина взяла и прочла дневник у себя в комнате в Шлиссельбурге за чаем с бутербродом! Того, что переживаем мы в Ленинграде, ей еще вовек не приходилось переживать». (На тот момент связь с Тиной была утеряна, и Юра не знал, что тётю Тину как медицинского работника, вместе с больницей и ранеными, уже эвакуировали из Ленинградской области).

Запись в дневнике от 12 декабря 1941 года: «Если история с карточкой вышла, то я отправлю Тине следующую телеграмму-молнию: «При смерти. Помощь не нужна. Забудь нас Юра. 6 января 1942 года записи в дневнике оборвались. Юра не смог эвакуироваться и, скорее всего, умер от голода. Его сестрёнку и маму удалось вывезти, но мама так и не смогла поправиться от дистрофии и умерла в Вологде 26 января 1942 года. Ирину Рябинкину после этого определили в детприёмник.

Кто же она такая – самый любимый человек в семье – тётя Тина? Это родная сестра мамы Юры – Валентина Михайловна Панкина, 1895 года рождения. Алесю Адамовичу и Даниилу Гранину удалось выяснить, что до революции тётя Тина окончила гимназию, в период гражданской войны работала в городе Вязьме на ликвидации эпидемии сыпного тифа. Затем с 1921 по 1923 год в Ленинграде заканчивала обучение по медицинской специальности. И с 1923 года до выхода на пенсию работала в больнице посёлка имени Морозова, на берегу Ладоги.

Сначала она выполняла обязанности терапевта, потом – заместителя главного врача. Во время войны тётя Тина как военнообязанная, офицер медицинской службы, была эвакуирована в эвакогоспиталь. В составе эвакогоспиталя прошла по дорогам Белоруссии, Восточной Пруссии, была награждена орденом и медалями. А когда закончилась война, в 1945 году, тётя Тина стала разыскивать свою единственную оставшуюся в живых родственницу – племянницу Иру Рябинкину. Вернувшись с фронта, ещё в шинели, с медалями на груди, с вещевым мешком за плечами, женщина направилась в детский дом, где находилась Ира. А было это в деревне Никитское Вологодской области. В эту деревню надо было четыре часа ехать от Вологды, а потом 21 километр идти пешком по лесу. Она дошла, забрала 12-летнюю Иру. И у девочки появилась вторая мать. Тётя Тина сама так никогда и не вышла замуж, она воспитала Ирину Рябинкину, дала ей высшее образование, продолжая работать в посёлке имени Морозова.

Я расспрашивала старожилов посёлка имени Морозова. Кое-кто до сих пор помнит добрую и очень скромную женщину – врача Валентину Панкину. Мне даже показали одну фотографию, где тётя Тина сидит в составе коллектива морозовской больницы. Но фотография была такая старая – лица толком не разглядеть. И я тогда подумала: «Какое же мастерство было у писателей, у которых «тётя Тина из Морозовки» вовсе не была в числе главных героинь, но которые двумя-тремя маленькими штрихами сделали облик этой реально жившей женщины таким романтическим, величественным и запоминающимся на всю жизнь! И сколько таких скромных, навсегда растворившихся в волнах истории женщин в блокадном Ленинграде? И как это важно, что Алесь Адамович и Даниил Гранин, не пожалев своего сердца, успели обратить на этих героев наше внимание!»

Людмила ОДНОБОКОВА

Незабываемые встречи

В Лесколовском центре образования принимали необычных гостей. Сначала здесь встречали участников V Международного фестиваля школьного спорта государств – участников СНГ.

Удача улыбнулась азербайджанцам

В рамках фестиваля состоялась интеллектуальная игра «Диалоги на русском языке», в которой участвовало пять команд, включая лесколовскую команду.

Тема игры – «История России». Впечатлениями о мероприятии делится корреспондент пресс-центра школы и участница интеллектуальной игры Алла Ефимова.

– К нам приехала международная делегация, которой мы были очень рады. Сначала провели экскурсию: показали гостям наш прекрасный центр, стадион, Аллею Славы. Потом был конкурс на знание истории России, русского языка и литературы. В игре принимали участие четыре страны: Россия, Азербайджан, Беларусь и Украина. Когда мы пришли на место проведения конкурса, то даже не могли представить, что нас будет ждать.

В самом начале нашего знакомства с послами русского языка гости рассказали о том, как появлялись, казалось бы, привычные для нас слова: рубль, копейка, халява. Также мы узнали о палиндромах, таких выражениях, которые, как ни читай, получится одно и то же.

Самым интересным моментом был сам конкурс, когда раздали бланки для ответов команд. Конечно, мы не терялись и быстро сообразили, что нужно делать.

В конкурсе были вопросы как тестового формата, так и те, в которых нужно было хорошо подумать, чтобы найти ответ. Но складывалось такое впечатление, что последний раунд был самым захватывающим. В нём нужно было придумать как можно больше слов из слова «пословица».

Мы очень старались, но удача улыбнулась команде из Азербайджана, они стали победителями. Команда Лесколовского центра образования заняла второе место. Мы не просто поучаствовали в конкурсе, но и узнали много нового. Было приятно, что и другие народы знают и любят русский язык. Я считаю, что победила дружба.

Что такое «сонпхён»?

Другая встреча. Лесколовский центр образования посетили гости из Дома дружбы Ленинградской области. Накануне национального осеннего праздника Чхусок «Осенний вечер» российские корейцы знакомят всех желающих со своими традициями.

В Лесколовском центре образования зал полон зрителей. На открытый урок дружбы в рамках проекта «Узнаем друг друга и станем друзьями» пришли ребята разного возраста.

Руководитель общественной организации Жанна Ли рассказала об истории возникновения этого праздника и его философии, познакомила с ритуалом поклонения предкам, а помогли ей в этом представители корейской диаспоры. Школьники Лесколовского центра образования увидели настоящие корейские костюмы и узнали, чем отличается мужской, женский и детский традиционный праздничный наряд «ханбок». Посмотрели видеофильм с исполнением праздничного хоровода, который в Корее танцуют под открытым небом при полной луне. Танец обладает поистине завораживающим, даже магическим действием.

Завершился урок дружбы дегустацией рисовых хлебцев «сонпхён», которые обязательно подаются в Корее на Чхусок. Интересен обычай приготовления рисовых хлебцев. Девушки готовят их в полной тишине и стараются, чтобы хлебцы вышли как можно аккуратнее и ровнее. Считается, что у того, кто слепит «сонпхён» красивее всех, спутник жизни или дети будут красивыми и добрыми.

Ребята проявили интерес к традициям корейского народа и выразили желание познакомиться с традициями и культурой других народов.

Любовь ДУДНИКОВА
Фото Л. БАХТИНОЙ и Я. БЕРЕСНЕВА

А ну-ка, девушки!

8 октября 2017 года в спортивном зале МОУ «СОШ «Лесколовский центр образования» проводились соревнования на первенство Всеволожского района среди девушек 2003–2004 годов рождения.

Пять команд Всеволожского района принимали участие в этот день. Около 6 часов девочки соревновались на игровой площадке, у каждой команды было по четыре игры. Несмотря на усталость всех участников, игры проходили эмоционально, и каждая партия была решающей, т.к. команды по силам находились на одном уровне. Первое место у команды п. Янино (тренер Ухабов И.А.), второе у г. Всеволожска (тренер Желтоножка Г.А.), третье место заняли девушки г. Сертолово (тренер Миронова А.В.), четвертое место у Колтушей (тренер Бакиев Г.А.), пятое место – у команды из ДДЮТ Всеволожского района (ПДО Заколюкина М.А.).

Команды, занявшие 1, 2 и 3 места, были отмечены кубками, а участники – памятными медалями и грамотами, учрежденными отделом физической культуры и спорта Всеволожского района.

Впереди еще много соревнований, очень хочется пожелать всем спортсменам хороших результатов, физической подготовки и отличного настроения!

Марина ЗАКОЛЮКИНА

И «вселенские бабьи именины»

В крестьянской усадьбе «Рутения», расположенной во Всеволожске, в микрорайоне Мельничный Ручей, прошел народный праздник «Бабьи именины». Чтобы отдохнуть и поучаствовать в мастер-классах, сюда приехали гости от мала до велика. Особенно много было семей с детьми.

Полное название праздника – Вселенские бабьи именины. Православные в этот день отмечают память четырех мучениц – Веры, Надежды, Любови и матери их Софии. На Руси многие девушки праздновали свои именины именно в этот день, ведь эти четыре имени были популярны в народе. Так и появился праздник Бабьи именины, с которым стали поздравлять всех женщин. Отмечался он обычно три дня, прославляя материнскую мудрость и женские добродетели: веру, надежду и любовь. Выпадали Бабьи именины на 30 сентября и были тогда чем-то вроде современного Международного женского дня. Отмечался он очень широко, так, что гуляла вся деревня. В эти дни женщинам полагалось немного поплакать, излить душу, а затем снова приниматься за работу и готовить угощения к праздничному столу.

Но на празднике в «Рутении» уж точно никто не плакал, ведь гостей развлекали самыми разными способами. Фольклорный ансамбль «Здрава» увлек своими песнями и хороводами. Всем желающим предлагали поиграть в русские народные игры. Такие развлечения всем пришлись по душе. В стороне не остались ни дети, ни взрослые. На территории усадьбы развернулась торговля. Можно было приобрести различные продукты питания и мази, изготовленные на основе кедрового ореха. Глаза разбегались от разнообразия товаров, созданных с помощью даров природы. Лавка натуральных продуктов предлагала свои чаи, мед, полезные сладости и даже молочную и мясную продукцию.

Можно было приобрести и такой необычный товар, как слингобусы, сделанные из можжевельника. Изделия из него славятся своим волшебным ароматом, а такие бусы имеют ещё и практическое применение. Слинг – это специальное приспособление из ткани, предназначенное для переноски ребёнка. Название слингобусы украшение получило потому, что может послужить отличной игрушкой для ребёнка, пока он находится в слинге. Сделаны они из натуральных материалов, так что такие бусы можно и на зуб попробовать. Помимо практического, бусы имеют и декоративное применение. Такой яркий аксессуар добавит своей владелице индивидуальности и точно не останется незамеченным.

Можно было записаться и на платные мастер-классы. Здесь учили создавать тряпичных кукол, колечки из меди, красивые цветы из лент. Также все желающие могли научиться печь блинчики и оладушки. Такие мастер-классы пришлись детям по душе.

Гостей праздника радушно встречали и угощали вкусным яблочным пирогом. Это сразу дарило хорошее настроение и согревало в холодный осенний день. Те, кто записался предварительно, могли пообщаться с лошадьми. В усадьбе «Рутения» на постоянной основе проходят занятия по верховой езде. Пообщаться можно было и с обитателями контактного зоопарка: птицами, кроликами,

козами. Животные довольно дружелюбные и с удовольствием принимают угощение из человеческих рук. Также работала полевая кухня.

На территории «Рутении» часто проходят такие праздники. Их задача – напомнить людям о богатой русской культуре, о наших истоках. У наших предков было много замечательных праздников и традиций. Но, к сожалению, в современном мире немногие о них знают и уж тем более отмечают их. Бабьи именины стали поводом собраться всем вместе. Многие гости приезжали сюда семьями. Каждый человек от мала до велика смог найти себе занятие по душе и приятно провести время. Ведь не так просто найти место, где можно отдохнуть всей семьей, получить положительные эмоции, морально обогатиться и отдохнуть душой.

Екатерина КОРОЛЕВА
Фото автора

Неизвестные даты октября

Формат А-4 из Капустина Яра

70 лет назад, 18 октября 1947 года, в 10 часов 47 минут по московскому времени произведен первый в СССР старт баллистической ракеты А-4 (Фау-2). Ракета поднялась на высоту 86 километров и достигла поверхности Земли в 274 километрах от места пуска. Этим пуском начата серия летных испытаний ракеты А–4.

В период с 18 октября по 13 ноября 1947 года запущено 11 ракет. Были удачи, были отказы, но это касалось ракет, а не наземного оборудования.

В августе 1959 года на полигоне Капустин Яр впервые в истории был произведен пуск ракеты из шахты: ракета средней дальности Р-12 достигла расчетного района, ознаменовав таким образом новую эпоху в истории создания и развития отечественной ракетной техники. В марте 1962 года Капустин Яр из ракетного полигона превратился в космодром – был осуществлен запуск спутника «Космос-1». С космодрома Капустин Яр стартовали небольшие исследовательские спутники, для запуска которых использовались ракеты-носители небольшой мощности.

С октября 1969 года Капустин Яр функционирует как международный космодром, запустив спутник «Интеркосмос-1», созданный специалистами социалистических стран. Из Капустиного Яра ушли в полет индийские спутники «Ариабхата» и «Бхаскара», французский спутник «Снег-3». Большую роль сыграл Капустин Яр в подготовке квалифицированных кадров испытателей ракетно-космической техники и руководящих кадров для новых космодромов.

Шли годы, сменялись поколения, совершенствовалась техника. Многие образцы ракетно-космической техники получили путевку в жизнь на полигоне Капустин Яр. Сегодня полигон – это крупнейший научно-исследовательский и испытательный центр. Он располагает высококвалифицированными научными и испытательскими кадрами, оснащен современным оборудованием и техникой.

Капустин Яр. Памятник первой советской баллистической ракете А-4

Казань? Брал!

465 лет назад, 11 октября (2 октября по старому стилю) 1552 года войска царя Ивана Грозного начали штурм города Казань. В результате жестоких уличных боев столица Казанского ханства пала. В городе не осталось в живых ни одного из ее защитников, потому что царь велел убивать всех вооруженных, а в плен брать только женщин и детей. Участь Казани была решена.

Через несколько дней русское войско выступило обратно в Москву, оставив в Казани гарнизон. В результате этого похода Казанское ханство было ликвидировано, и к России присоединилось Среднее Поволжье. Возникли предпосылки для продвижения на Урал и в Сибирь и расширения торговых связей со странами Кавказа и Востока.

Суперигра

27 лет назад, 25 октября 1990 года, впервые вышла в эфир телевикторина «Поле чудес» – одна из программ телекомпании ВИД, российский аналог американской программы «Колесо Фортуны». В течение года «Поле чудес» вел автор проекта Владислав Листьев.

С 1 ноября 1991 года бессменным ведущим программы является Леонид Якубович – эта «должность» прочно обеспечила ему статус народного любимца.

Каждую пятницу ведущий приглашает игроков в студию – отгадывать слова. Правила игры просты: в трех турах участвуют по три человека в каждом, победители туров соревнуются в финальной игре, и ее победитель, если выиграет суперигру, получает главный приз. В эту игру играют и дети, и взрослые – самых разных профессий и социального положения – пожарные, доярки, милиционеры, учителя, ветераны войны, артисты – все, кто знает русские буквы и слова. В съемках принимают участие игроки со всей России и ближнего зарубежья.

Название «позаимствовано» из сказки о Буратино. И хотя передачу много раз пародировали, у неё не отнять познавательности и редкой тёплой душевности, которая объединяет разных людей.

Царская «милость»

364 года назад, 30 октября 1653 года, вышел указ царя Алексея Михайловича, который постановил освободить от смертной казни всех разбойников и воров, приговоренных к ней по законам, издававшимся со времен царя Ивана Грозного (по Судебнику 1550 года и дополнительным к нему указам), и по уложению 1649 года.

Всем преступникам, ожидающим экзекуций, велено «живот дать». Смертную казнь заменили наказанием кнутом, отсечением пальца от левой руки и ссылкой в Сибирь или в понизовые (Среднее и Нижнее Поволжье) и «украйные» города. Смертная казнь оставлялась в данном случае только для рецидивистов.

Однако уже в 1659 году вышел указ, которым восстанавливалось повешение для разбойников, захваченных в понизовых городах. А в 1663 году вышел указ, который гласил, что разбойникам и ворам, «которые доведутся смертной казни», положено отсекать обе ноги и левые руки – это гораздо мучительнее, чем повешение. Для устрашения отрубленные члены предписывалось прибивать к придорожным деревьям.

Тайна империи Swarovski

155 лет назад, 24 октября 1862 года, родился Даниэль Сваровски, основатель австрийской хрустальной империи Swarovski. Место его рождения – Австро-Венгерская империя, горная деревушка Георгиенталь на севере горной Богемии, родине знаменитого богемского стекла.

Получив хорошее образование, будущий «хрустальный император» всерьез заинтересовался электротехникой и конструированием электрооборудования. В начале 1890 годов Сваровски занимается проектированием машины для автоматической огранки кристаллов. В 1892 году он получает патент на первое своё изобретение – машину, обрабатывающую кристаллические камни с беспрецедентной точностью. После изобретения машины для специальной массовой обработки хрусталя, в 1895 году, он перебрался из Богемии в Тироль, где в деревушке Ваттенс основал завод по производству изделий из хрусталя.

В первые годы работы фирмы Сваровски занимался улучшением технологии огранки и шлифовки кристаллов, доведя её до совершенства. В 1911 году со своими сыновьями Вильгельмом, Фридрихом и Альфредом он сумел найти лучший состав исходных смесей для изготовления высококачественного хрусталя, обладающего высокой прозрачностью и блеском. Этот технологический состав до настоящего времени является тайной компании и хранится в строжайшем секрете. Качество полученных хрустальных изделий позволило рассматривать их как альтернативу драгоценным камням и бриллиантам.

Первые образцы украшений, изготовленных на предприятии Svarovski, были отправлены в Париж и Санкт-Петербург, где вызвали восторг публики и завоевали популярность модниц.

Умер Даниэль Сваровски в Ваттенсе (Австрия) 23 января 1956 года, оставив наследникам процветающее дело. Сегодня украшения с кристаллами Swarovski рассматриваются специалистами как самостоятельный вид ювелирного искусства.

Комедия в хоромине

345 лет назад, 27 октября 1672 года, состоялся первый спектакль в Комедиальной хоромине – первом в России здании, выстроенном специально для театральных представлений по указу царя Алексея Михайловича в его летней резиденции в селе Преображенском под Москвой.

Давали «Комедию, как Артасеркс велел повесить Амана по царицыну челобитью и Мардохеину наученью». Труппу из молодых иностранцев, обитавших в Немецкой слободе, собрал ставший таким образом основоположником русского театра Йоганн (в России его называли Яган) Готфрид Грегори, сын немецкого врача. С 1658 года он жил в России, где служил пастором лютеранской церкви. Представление продолжалось 10 часов и шло на немецком языке, а публике время от времени по-русски объясняли суть очередного эпизода.

После смерти Алексея Михайловича Комедиальную хоромину снесли как «богопротивную» по приказу его набожного сына царя Федора. Тем не менее начало было положено.

«Джейн Эйр» – свет любви

170 лет назад, 16 октября 1847 года, впервые был опубликован роман «Джейн Эйр» – подлинная жемчужина в коллекции мировой художественной литературы. Роман привлек и поразил читателей образом главной героини – смелой и чистой девушки, одиноко ведущей тяжкую борьбу за существование и за свое человеческое достоинство. Его издание стало важной вехой в истории борьбы за женское равноправие.

Автор романа Шарлотта Бронте родилась в семье сельского священника Патрика Бронте в Йоркшире (Англия). В 1824 году Шарлотта и три ее сестры были отданы отцом в сиротский приют для дочерей духовенства. Здесь их должны были подготовить к профессии гувернанток; не случайно пансион в местечке Кован-Бридж стал прообразом для Ловудского приюта в романе «Джейн Эйр». От вспыхнувшей в 1825 году эпидемии тифа погибли две старшие сестры Шарлотты, воспоминаниями о которых навеян образ Элен Бернс в романе. Патрик Бронте приехал, чтобы похоронить двух старших дочерей и забрать домой оставшихся в живых, но совершенно больных девочек – Шарлотту и Эмилию.

В 1842 году Шарлотта и Эмилия поехали в Брюссель и поступили в бельгийский пансион, надеясь в совершенстве овладеть французским языком. У них не было денег, чтобы платить за обучение, и они взялись преподавать английский язык ученицам пансиона. Обучение в пансионе возглавлял Константин Эже, муж начальницы, очень образованный человек, знаток литературы. Он по первому же французскому сочинению, написанному молодыми англичанками, понял их одаренность и предсказал им писательскую славу. Его советы Шарлотте и вера в ее талант стали для нее большой поддержкой. Ей выпало несчастье полюбить мсье Эже, женатого мужчину. Конечно, это была возвышенная любовь, больше похожая на дружбу. Но мадам Эже устроила грандиозный скандал мужу и молодой учительнице, потребовала ее отъезда. В очень преломленном виде эта трагическая любовь также отразилась в романе «Джен Эйр».

Роман имел колоссальный успех. Свет жертвенного служения Джен Эйр любимому человеку, а также умение писательницы передать накал страстей, глубину возникающих у героев чувств и переживаний снимают тот оттенок слащавости и фальши, который был обычно присущ счастливому концу викторианского романа.

Красотка навсегда

50 лет исполняется замечательной голливудской актрисе Джулии Робертс – очаровательной Красотке из одноименного фильма, столь популярного у нас в России.

Будущая звезда родилась 28 октября 1967 года в городе Атланта. Её отец был продавцом водяных матрасов и одновременно актёром и писателем с ирландскими, шотландскими, валлийскими и английскими корнями. Мать работала секретарём в церковном приходе и по совместительству актрисой.

Детство Джулии было нелёгким. С 13 лет она работала официанткой в пиццерии и училась. Принимала участие в местном конкурсе красоты. Участвовала в любительских постановках спектаклей. Первая роль в кино длилась 15 секунд, а первую номинацию на «Оскар» она получила за роль второго плана в картине «Стальные магнолии».

Вторую номинацию на премию «Оскар» и общественное признание Джулия Робертс уже получила за лучшую женскую роль в фильме «Красотка». С тех пор она стала одной из самых востребованных и высокооплачиваемых актрис Голливуда.

Гонорары Джулии росли от фильма к фильму. Она стала первой в истории кино актрисой, получившей за роль 25 миллионов долларов (в картине «Улыбка Моны Лизы»). В 2005 году состояние актрисы оценивалось в 250 миллионов долларов, а в 2010 году она в двенадцатый раз возглавила список «самых красивых людей планеты» по версии журнала «People».

Актриса также известна и своей бурной личной жизнью, многочисленными романами. Сейчас Джулия во втором браке. Проживает в Нью-Йорке. У неё трое детей: близнецы девочка и мальчик 2004 года рождения и сын 2007 года рождения. Помимо актёрской карьеры, Джулия Робертс активно занимается благотворительной деятельностью, а также является владелицей кинокомпании Om Red Films.

Светлана ЗАВАДСКАЯ
По материалам открытых источников

ФОТОЭТЮД

Золотая россыпь на траве зелёной... *Фото Надежды ЁЗДЕМИР*

Приглашаем наших читателей принять участие в выпуске постоянной рубрики «Фотоэтюд», которая посвящена природе, необычным явлениям и фактам, путешествиям, домашним питомцам и всему интересному, что происходит в жизни наших земляков. Присылайте свои фотографии по адресу: **vsevvesti@mail.ru** с пометкой «Фотоэтюд». В письме не забудьте указать свои фамилию и имя. Размер фотографии не должен превышать 5 Мб, разрешение – не менее 1 200 пикселей по длинной стороне. Лучшие работы будут опубликованы.

** Присылая фотографии в рубрику «Фотоэтюд», вы соглашаетесь на передачу редакции исключительных прав на присланные работы (с возможностью их публикации с указанием фамилии, имени автора), созданные в любой форме, в полном объеме и на неограниченный срок, без ограничения территории использования и без выплаты вознаграждений.*

КРОССВОРД

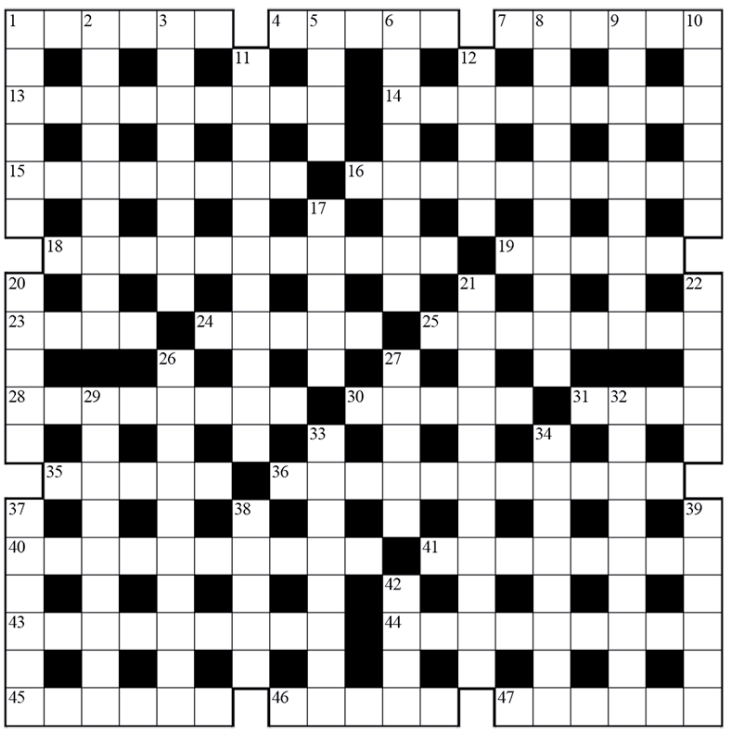

ПО ГОРИЗОНТАЛИ:

1. Она хромает у человека с кашей во рту. 4. Гремучее атмосферное явление. 7. Неприструненная демонстрация самоуверенности. 13. Туда суется тот, кто, не зная броду, не суется в воду. 14. Человек, которому нельзя от чистого сердца пожелать успеха. 15. Одно слово, которым можно переименовать сериал "Дикая роза". 16. Сигарета собственного производства. 18. Застенчивость. 19. Постоялый двор после "евроремонта". 23. "Пора смываться" – одним словом. 24. Средство производства истопника и художника. 25. Воспалительное заболевание, "бьющее по мозгам". 28. Самые знаменитые – бразильский и венецианский. 30. Зодиакальный рогоносец. 31. Вторая буква старорусского алфавита. 35. Улыбка, демонстрируемая недругу и дантисту. 36. Наука, фанатом которой был Айболит. 40. И граф Калиостро, и турецкоподданный Бендер. 41. Склад армейского имущества, которого всегда не хватает солдату. 43. Синоним сырника, объясняющий, из чего он сделан. 44. И любовное, и чистосердечное, никогда не облегчающее участи. 45. Янычарское приспособление для укорачивания врага на голову. 46. Хозяйка "глазок" на цветочной клумбе. 47. Трава, давшая название щам и кислоте.

ПО ВЕРТИКАЛИ:

1. Бумажка в кармане всадника, загоняющего коня (устар.). 2. Лесной "кур", попадающий сначала на мушку, а потом "в ощип". 3. Донос на самого себя. 5. Умелец урвать кусочек из пользы общего дела. 6. Орган для пересадки в сломанный механизм. 8. На воротах, но не вратарь. 9. Ученый-птичник. 10. Черный родич пеликана. 11. В этом городе находится могила Канта. 12. Парный знак различия на форменной одежде. 17. Истошный крик. 20. У Высоцкого: "интеллектуалка", не сумевшая ответить на вопрос, почему аборигены съели Кука. 21. Душевное состояние, антипод "спокойствия". 22. И небесная птаха, и экранная Ксюша. 26. Событие, делающее программы новостей интереснее, а жизнь страшнее. 27. И венчальный, и терновый. 29. Певица, привившая всенародную любовь к "старым неподшитым валенкам". 32. Способ достижения цели, которая оправдывает средства, обычно неблаговидные. 33. Любой словарный запас – одним словом. 34. Дворняжка, ставшая знаменитой благодаря Чехову. 37. Плащ, заметающий следы. 38. Кому пуля – как об стенку горох? 39. Место не столь отдаленное, синоним зоны детского отдыха. 42. Что накапливает человек, теряя накопленное?

Ответы на кроссворд, опубликованный в № 47

По горизонтали: 4. Бумага. 7. Ссылка. 10. Воевода. 12. Искренность. 13. Иерархия. 14. Карикатура. 16. Барахолка. 17. Филистер. 21. Уценка. 22. Девочка. 23. Гнев. 27. Ритм. 28. Зеркало. 29. Горбун. 32. Колкость. 34. Спортсмен. 37. Монтировка. 38. Сплетник. 40. Подмастерье. 41. Свисток. 42. Льгота. 43. Маньяк.

По вертикали: 1. Швеция. 2. Департамент. 3. Содержанка. 4. Барвинок. 5. Маис. 6. Гектар. 8. Сандалии. 9. Кутюрье. 11. Невидимка. 15. Скрепка. 18. Ревень. 19. Кубрик. 20. Коллапс. 24. Небрежность. 25. Честность. 26. Подснежник. 30. Росинант. 31. Урюпинск. 33. Оторопь. 35. Скирда. 36. Сказка. 39. Щель.

АСТРОМИГ

Что обещает Зодиак

с 23 октября по 23 ноября

Солнце в этом году будет находиться в знаке Скорпиона с 8 час. 27 мин. 23 октября до 6 час. 6 мин. 23 ноября. Главным астрологическим событием станет переход Черной Луны 9 ноября из Стрельца в знак Козерога. Искушения с переходом Черной Луны в Козерог коснутся не только представителей этого знака, но и всех, кто занимает какой-либо руководящий пост, так как у людей может проявиться склонность к диктату и деспотизму. Кроме того, местом повышенной опасности в течение девяти месяцев станут горы, вероятно, увеличится количество травм, связанных с падением с высоты. Положение Юпитера в Скорпионе с приходом туда Солнца существенно усилится, а это значит – активизируются процессы по ломке устаревших стереотипов в обществе и нормализации кризисных ситуаций.

ОВЕН (21.03–20.04). Несмотря на желание Овнов принять активное участие в каких-то мероприятиях или процессах, у них не будет для этого ни достаточного количества сил, ни возможностей. Овнам, даже если им это и не нравится, лучше всего действовать через своих партнеров.

ТЕЛЕЦ (21.04–21.05). Тельцы, вероятнее всего, будут полностью погружены в романтические отношения, и если кого-то из них смущает, что его партнер не во всем соответствует идеалу, то очень скоро они изменят свое мнение на более позитивное. Наиболее важные дела Тельцам следует завершить до 8 ноября.

БЛИЗНЕЦЫ (22.05–21.06). После 6 ноября Близнецам целесообразно снизить свою активность во всех направлениях, кроме помощи своим близким. Хорошее время для решения внутренних проблем и переоценки ценностей. Близнецам следует больше внимания уделять детям.

РАК (22.06–22.07). Даже те Раки, которые предпочитают все свободное время проводить дома, в этом месяце непременно захотят отправиться в какую-нибудь поездку и получат большое удовольствие от путешествия. У одиноких Раков появится возможность найти свою вторую половину.

ЛЕВ (23.07–22.08). Целеустремленные Львы смогут существенно продвинуться к своей цели, все необходимые для этого условия будут создаваться сами собой. Если кто-то из Львов будет стремиться к расширению сфер своего влияния или укрепления авторитета, то и это Львам вполне удастся, особенно в каких-то кризисных ситуациях.

ДЕВА (23.08–22.09). Первую половину месяца Девам целесообразнее всего провести в установке деловых контактов, после этого последует спад активности и торможение в делах, но установленные в этот промежуток времени деловые связи будут действовать очень долго.

ВЕСЫ (23.09–22.10). Весам предстоит много времени проводить дома и принимать гостей, которые будут просить у них помощи или просто плакаться в жилетку. Во второй половине месяца у Весов появится хорошая возможность улучшить свое материальное положение, участвуя в каких-то масштабных проектах.

СКОРПИОН (23.10–21.11). Скорпионы могут рассчитывать на справедливое отношение к ним окружающих, кроме того, предстоящий месяц очень подходит для проявления своей индивидуальности. Партнеры сами придут оказать помощь Скорпионам в каких-то делах. Скорпионам следует отбросить неуверенность, так как велика вероятность достижения самых амбиционных целей.

СТРЕЛЕЦ (22.11–21.12). У Стрельцов закончится период искушений, но испытания их на прочность еще продолжатся. Главное для Стрельцов – не замыкаться в себе, а как можно активнее проявлять себя в общении с другими людьми. У Стрельцов наступило хорошее время для исправления своих ошибок. С середины месяца можно рассчитывать на стабилизацию материального положения.

КОЗЕРОГ (22.12–20.01). С переходом в их знак Черной Луны у Козерогов увеличивается вероятность внутренних конфликтов и нарастание напряженности в семейных отношениях. Желание перемен у Козерогов может трансформироваться в стремление чему-нибудь научиться, например выучить иностранный язык.

ВОДОЛЕЙ (21.01–18.02). Слабость и нерешительность партнеров Водолеев, отвлекавших их силы и внимание, закончатся, и они смогут целиком сосредоточиться на вопросах своего профессионального роста. Финансовое положение Водолеев будет полностью зависеть от них самих.

РЫБЫ (19.02–20.03). Стремление Рыб к праздникам будет находить отклик у окружающих, и вполне вероятно, что праздничное настроение поможет Рыбам найти спутника жизни или увлечь их к новому роману. Для Рыб благоприятны дальние поездки и путешествия.

Николай ПЕТРОВ, астролог

СООБЩЕНИЕ О ТОРГАХ

Организатор торгов – Государственная корпорация «Агентство по страхованию вкладов» (109240, г. Москва, ул. Высоцкого, д. 4, электронная почта: etorgi@asv.org.ru), являющаяся на основании решения Арбитражного суда г. Санкт-Петербурга и Ленинградской обл. от 23 декабря 2015 г. по делу № А56-81379/2015 конкурсным управляющим (ликвидатором) Обществом с ограниченной ответственностью «ЛЕНОБЛБАНК» (ООО «ЛЕНОБЛБАНК»), адрес регистрации: 188640, Ленинградская обл., Всеволожский р-н, г. Всеволожск, ш. Дорога жизни, д. 24/85, ИНН 6229005810, ОГРН 1026200000837 (далее – финансовая организация), сообщает о результатах проведения первых электронных торгов в форме открытого аукциона с закрытой формой представления предложений по цене приобретения имущества финансовой организации (сообщение 77032326767 в газете «Коммерсантъ» от 19 августа 2017 г. № 152 (6146)), проведенных 2 октября 2017 г. (далее – Торги).

Торги признаны несостоявшимися по основаниям, предусмотренным п. 17 ст. 110 Федерального закона «О несостоятельности (банкротстве)».

Порядок проведения повторных Торгов, а также иные необходимые сведения определены в сообщении о проведении торгов.

ИЗВЕЩЕНИЕ О ПРОВЕДЕНИИ СОБРАНИЯ О СОГЛАСОВАНИИ МЕСТОПОЛОЖЕНИЯ ГРАНИЦ ЗЕМЕЛЬНОГО УЧАСТКА

Кадастровым инженером Редуто Марией Геннадьевной, квалификационный аттестат 78-15-1028, выданный 14.10.2015, адрес: Ленинградская область, Всеволожск, Межевая, 19-21, тел: 8-911-086-12-86, e-mail: registr47@ya.ru, в отношении земельного участка с кадастровым № 47:09:0113015:29, расположенного по адресу: Ленинградская область, Всеволожский район, в районе пос. Воейково, СНТ «Воейково», участок № 558, выполняются кадастровые работы по уточнению местоположения границы земельного участка.

Заказчиком кадастровых работ является Карпуша Елена Афанасьевна, зарегистрированная по адресу: г. Санкт-Петербург, пр. Ударников, 38/2, кв. 801, конт. телефон: 8 (812) 526-35-42.

Собрание заинтересованных лиц по поводу согласования местоположения границ состоится по адресу: Ленинградская область, г. Всеволожск, ул. Пожвинская, д. 4а, оф. 303, 22 ноября 2017 года в 11 часов 00 минут.

С проектом межевого плана земельного участка можно ознакомиться по адресу: Ленинградская область, г. Всеволожск, ул. Пожвинская, д. 4а, оф. 303.

Обоснованные возражения относительно местоположения границ, содержащихся в проекте межевого плана, и требования о проведении согласования местоположения границ земельных участков на местности принимаются с 20 октября 2017 года по 22 ноября 2017 г. по адресу: Ленинградская область, г. Всеволожск, ул. Пожвинская, д. 4а, оф. 303.

Смежные земельные участки, с правообладателями которых требуется согласовать местоположение границ: Ленинградская область, Всеволожский район, в районе пос. Воейково, СНТ «Воейково», участок № 559, участок № 563.

При проведении согласования местоположения границ при себе необходимо иметь документ, удостоверяющий личность, а также документы, подтверждающие права на соответствующий земельный участок.

ИЗВЕЩЕНИЕ О ПРОВЕДЕНИИ СОБРАНИЯ О СОГЛАСОВАНИИ МЕСТОПОЛОЖЕНИЯ ГРАНИЦ ЗЕМЕЛЬНОГО УЧАСТКА

Кадастровым инженером Шалаевой Ириной Николаевной, почтовый адрес местонахождения: Ленинградская область, г. Всеволожск, ул. Социалистическая, д. 114а, пом. 305, телефон 8 (813-70) 43-873, e-mail: ira24.84@mail. ru, № регистрации: 22270, в отношении земельного участка выполняются кадастровые работы с кадастровым номером 47:07:1041016:16, расположенного по адресу: Ленинградская область, Всеволожский район, 39 км Мурманского шоссе, СНТ «Дружба», уч. № 347.

Заказчиком кадастровых работ является Романова Ирина Вениаминовна, почтовый адрес: 193231, Санкт-Петербург, Российский пр., д. 14, кв. 2, телефон +7-921-636-40-35.

Собрание заинтересованных лиц по поводу согласования местоположения границ состоится по адресу: Ленинградская область, г. Всеволожск, ул. Социалистическая, д. 114а, пом. 305 20 ноября 2017 года в 11 часов 00 минут.

С проектом межевого плана земельного участка можно ознакомиться по адресу: Ленинградская область, г. Всеволожск, ул. Социалистическая, д. 114а, пом. 305.

Обоснованные возражения относительно местоположения границ, содержащихся в проекте межевого плана, и требования о проведении согласования местоположения границ земельных участков на местности принимаются с 20 октября 2017 года по 20 ноября 2017 года по адресу: Ленинградская область, г.Всеволожск, ул. Социалистическая, д. 114а, пом. 305.

Смежный земельный участок, с правообладателем которого требуется согласовать местоположение границ: Ленинградская область, Всеволожский район, 39 км Мурманского шоссе, СНТ «Дружба», уч. № 348 с кадастровым номером 47:07:1041016:17.

При проведении согласования местоположения границ при себе необходимо иметь документ, удостоверяющий личность, а также документы о правах на земельный участок (часть 12 статьи 39, часть 2 статьи 40 Федерального закона от 24 июля 2007 г. № 221-ФЗ "О кадастровой деятельности").

ИЗВЕЩЕНИЕ О ПРОВЕДЕНИИ СОБРАНИЯ О СОГЛАСОВАНИИ МЕСТОПОЛОЖЕНИЯ ГРАНИЦЫ ЗЕМЕЛЬНОГО УЧАСТКА

Кадастровым инженером Уфимцевой Еленой Андреевной, № квалификационного аттестата: 78-11-0379, ООО «Геостройком», 197183, Санкт-Петербург, ул. Дибуновская, д. 50, офис 203, e-mail: geostroikom@mail.ru , тел. 8 (812) 640-28-41, № регистрации в государственном реестре лиц, осуществляющих кадастровую деятельность: 13928, в отношении земельного участка, расположенного по адресу: Ленинградская область, Всеволожский район, массив «Васкелово», СНТ «Балтиец», уч. 31, кадастровый номер: 47:07:0214008:37, выполняются кадастровые работы по уточнению местоположения границ земельного участка.

Заказчиком кадастровых работ является Венедиктова Любовь Борисовна, адрес: Санкт-Петербург, Ленинский пр., д. 117, корп. 2, кв. 108, тел. 8-921-758-53-49.

Собрание заинтересованных лиц по поводу согласования местоположения границы состоится по адресу: Ленинградская область, Всеволожский район, Куйвозовское сельское поселение, массив «Васкелово», СНТ «Балтиец», участок 31, 20 ноября 2017 года в 13 часов 00 минут.

С проектом межевого плана земельного участка можно ознакомиться по адресу: Санкт-Петербург, ул. Дибуновская д. 50, офис 203, по рабочим дням с 11.00 до 17.00.

Возражения по проекту межевого плана и требования о проведении согласования местоположения границ земельных участков на местности принимаются с 20 октября 2017 г. по 20 ноября 2017 г. по адресу: 197183, Санкт-Петербург, ул. Дибуновская, д. 50, офис 203, тел. 8 (812) 640-28-41.

Смежный земельный участок, с правообладателем которого требуется согласовать местоположение границы: Ленинградская область, Всеволожский район, массив «Васкелово», СНТ «Балтиец», уч. 32.

При проведении согласования местоположения границ при себе необходимо иметь документ, удостоверяющий личность, а также документы о правах на земельный участок.

ИЗВЕЩЕНИЕ О ПРОВЕДЕНИИ СОБРАНИЯ О СОГЛАСОВАНИИ МЕСТОПОЛОЖЕНИЯ ГРАНИЦЫ ЗЕМЕЛЬНОГО УЧАСТКА

Кадастровым инженером Черкасовой Натальей Сергеевной, почтовый адрес: г. Всеволожск, Всеволожский пр., д. 52, оф. 4, e-mail: nataly19-81@inbox.ru, тел.: 8-981-699-85-18, № регистрации в государственном реестре лиц, осуществляющих кадастровую деятельность: 18641, в отношении земельного участка, расположенного по адресу: Ленинградская область, Всеволожский район, массив «Борисова Грива», СНТ «Компрессор 2», участок № 273, выполняются кадастровые работы по уточнению границ и площади земельного участка с кадастровым номером 47:07:1831006:33.

Заказчиком кадастровых работ является Кондратьева В.А., адрес: Санкт-Петербург, пр. Просвещения, д.41, кв. 50, тел. 8-911-176-93-56.

Собрание заинтересованных лиц по поводу согласования местоположения границы состоится по адресу: Ленинградская обл., г. Всеволожск, Всеволожский пр., д. 52, оф. 4, 20 ноября 2017 года в 12 часов 00 минут.

С проектом межевого плана земельного участка можно ознакомиться по адресу: Ленинградская обл., г. Всеволожск, Всеволожский пр., д. 52, оф. 4.

Возражения по проекту межевого плана и требования о проведении согласования местоположения границ земельного участка на местности принимаются с 20 октября 2017 г. по 20 ноября 2017 г. по адресу: Ленинградская обл., г. Всеволожск, Всеволожский пр., д. 52, оф. 4.

Смежные земельные участки, с правообладателями которых требуется согласовать местоположение границ: Ленинградская обл., Всеволожский р-н, массив «Борисова Грива», СНТ «Компрессор 2», участок № 272, участок № 274.

При проведении согласования местоположения границ при себе необходимо иметь документ, удостоверяющий личность, а также документы о правах на земельные участки.

Ваше отсутствие не является препятствием для согласования границ земельного участка.

ИЗВЕЩЕНИЕ О ПРОВЕДЕНИИ СОБРАНИЯ О СОГЛАСОВАНИИ МЕСТОПОЛОЖЕНИЯ ГРАНИЦЫ ЗЕМЕЛЬНОГО УЧАСТКА

Кадастровым инженером Сушининой Марией Дмитриевной, почтовый адрес г. Всеволожск, Всеволожский пр., д. 52, оф. 4, тел. 8-921-897-29-67, e-mail: zemresurs_m@mail.ru, № регистрации в государственном реестре лиц, осуществляющих кадастровую деятельность: 36061, в отношении земельного участка, расположенного по адресу: Ленинградская область, Всеволожский район, массив 54 км., СНТ «ГРСТ-1», участок № 30, выполняются кадастровые работы по уточнению границ и площади земельного участка с кадастровым номером 47:07:0272001:30.

Заказчиком кадастровых работ является Парфенова Мария Алексеевна, адрес: Санкт-Петербург, Северный пр., дом 63, корп.2, кв. 17, тел. 8-911-120-30-60.

Собрание заинтересованных лиц по поводу согласования местоположения границы состоится по адресу: Ленинградская обл., г. Всеволожск, Всеволожский пр., д. 52, оф. 4, 20 ноября 2017 года в 12 часов 00 минут.

С проектом межевого плана земельного участка можно ознакомиться по адресу: Ленинградская обл., г. Всеволожск, Всеволожский пр., д. 52, оф. 4.

Возражения по проекту межевого плана и требования о проведении согласования местоположения границ земельного участка на местности принимаются с 20 октября 2017 г. по 20 ноября 2017 г. по адресу: Ленинградская обл., г. Всеволожск, Всеволожский пр., д. 52, оф. 4.

Смежный земельный участок, с правообладателем которого требуется согласовать местоположение границы: Ленинградская обл., Всеволожский р-н, массив 54 км, СНТ «ГРС-1», участок № 23.

При проведении согласования местоположения границ при себе необходимо иметь документ, удостоверяющий личность, а также документы о правах на земельный участок.

Ваше отсутствие не является препятствием для согласования границ земельного участка.

ИЗВЕЩЕНИЕ О ПРОВЕДЕНИИ СОБРАНИЯ О СОГЛАСОВАНИИ МЕСТОПОЛОЖЕНИЯ ГРАНИЦЫ ЗЕМЕЛЬНОГО УЧАСТКА

Кадастровым инженером Черкасовой Натальей Сергеевной, почтовый адрес: г. Всеволожск, Всеволожский пр., д. 52, оф. 4, e-mail: nataly19-81@inbox.ru, тел.: 8-981-699-85-18, № регистрации в государственном реестре лиц, осуществляющих кадастровую деятельность: 18641, в отношении земельного участка, расположенного по адресу: Ленинградская область, Всеволожский район, массив «Борисова Грива», СНТ «Компрессор 2», участок № 385, выполняются кадастровые работы по уточнению границ и площади земельного участка с кадастровым номером 47:07:1831004:32.

Заказчиком кадастровых работ является Шаповалова Н.В., адрес: Санкт-Петербург, Светлановский пр., д. 107, кв. 305, тел. 8-931-214-90-98.

Собрание заинтересованных лиц по поводу согласования местоположения границы состоится по адресу: Ленинградская обл., г. Всеволожск, Всеволожский пр., д. 52, оф. 4, 20 ноября 2017 года в 12 часов 00 минут.

С проектом межевого плана земельного участка можно ознакомиться по адресу: Ленинградская обл., г. Всеволожск, Всеволожский пр., д. 52, оф. 4.

Возражения по проекту межевого плана и требования о проведении согласования местоположения границ земельного участка на местности принимаются с 20 октября 2017 г. по 20 ноября 2017 г. по адресу: Ленинградская обл., г. Всеволожск, Всеволожский пр., д. 52, оф. 4.

Смежные земельные участки, с правообладателями которых требуется согласовать местоположение границы: Ленинградская обл., Всеволожский р-н, массив «Борисова Грива», СНТ «Компрессор 2», участок № 384, участок № 378.

При проведении согласования местоположения границ при себе необходимо иметь документ, удостоверяющий личность, а также документы о правах на земельные участки.

Ваше отсутствие не является препятствием для согласования границ земельного участка.

ИЗВЕЩЕНИЕ О ПРОВЕДЕНИИ СОБРАНИЯ О СОГЛАСОВАНИИ МЕСТОПОЛОЖЕНИЯ ГРАНИЦ ЗЕМЕЛЬНОГО УЧАСТКА

Кадастровым инженером Яковлевым Андреем Андреевичем, квалификационный аттестат № 10-16-0446, адрес: 188679, Ленинградская область, Всеволожский район, пос. им. Морозова, ул. Мира, д. 3А, тел.: 8-996-777-22-41, e-mail: andrej.yakovlev89@mail.ru, в отношении земельного участка с кадастровым номером 47:07:1128003:16, расположенного по адресу: Ленинградская область, Всеволожский район, массив Дунай, СНТ «Дружба», уч. № 72, выполняются кадастровые работы по уточнению местоположения границ земельного участка.

Заказчиком кадастровых работ является Гладкова Ирина Олеговна, СНИЛС 008-316-151-16 почтовый адрес: 188679, Ленинградская область, Всеволожский район, пос. им. Морозова, ул. Мира, д. 3А, контактный телефон 8-909-589-74-91.

Собрание заинтересованных лиц по поводу согласования местоположения границ земельного участка состоится по адресу: Ленинградская область, Всеволожский район, пос. им. Морозова, ул. Мира, д. 3А, 21 ноября 2017 года в 10 часов 00 минут.

С проектом межевого плана земельного участка можно ознакомиться по адресу: Россия, 188679, Ленинградская область, Всеволожский район, пос. им. Морозова, ул. Мира, д. 3А.

Возражения по проекту межевого плана и требования о проведении согласования местоположения границ земельного участка на местности принимаются с 20 октября 2017 года по 21 ноября 2017 года по адресу: 188679, Ленинградская область, Всеволожский район, пос. им. Морозова, ул. Мира, д. 3А.

Смежные земельные участки, с правообладателями которых требуется согласовать местоположение границы: Ленинградская область, Всеволожский район, массив Дунай, СНТ «Дружба», уч. 64 с кадастровым номером 47:07:1128003:10, земельные участки, находящиеся в квартале 47:07:1128003, смежные с земельным участком с кадастровым номером 47:07:1128003:16.

При проведении согласования местоположения границ при себе необходимо иметь документ, удостоверяющий личность, а также документы о правах на земельный участок.

Ваше отсутствие не является препятствием для согласования границ земельного участка.

ИЗВЕЩЕНИЕ О ПРОВЕДЕНИИ СОБРАНИЯ О СОГЛАСОВАНИИ МЕСТОПОЛОЖЕНИЯ ГРАНИЦЫ ЗЕМЕЛЬНОГО УЧАСТКА

Кадастровым инженером Зайцевым Владимиром Дмитриевичем, квалификационный аттестат № 47-11-0291 (№ регистрации в государственном реестре лиц, осуществляющих кадастровую деятельность – 16614), ООО «РФН-Геодезия СПБ.», адрес местоположения: 188656, Ленинградская область, Всеволожский р-н, дер. Куйвози, ул. Александрова, дом 1-а, тел. 8-901-304-95-83, тел./факс: 8 (813-70) 51-234, e-mail: kvzgeo@mail.ru, в отношении земельного участка с кадастровым номером 47:07:0142005:10, расположенного по адресу: Ленинградская область, Всеволожский район, ст. Осельки, ДНТ «Осельки», д. № 22, выполняются кадастровые работы по уточнению границ земельного участка.

Заказчиком кадастровых работ является Новик Наталья Алексеевна, почтовый адрес: г. Санкт-Петербург, ул. Кораблестроителей, д. 42, корп. 1, кв. 326, тел. 8-921-935-68-41.

Собрание заинтересованных лиц по поводу согласования местоположения границ состоится по адресу: 188656, Ленинградская область, Всеволожский р-н, дер. Куйвози, ул. Александрова, дом 1-а, 21 ноября 2017 года в 12 часов 00 минут.

С проектом межевого плана земельного участка можно ознакомиться по адресу: 188656, Ленинградская область, Всеволожский р-н, дер. Куйвози, ул. Александрова, дом 1-а.

Обоснованные возражения относительно местоположения границ, содержащихся в проекте межевого плана, и требования о проведении согласования местоположения границ земельных участков на местности принимаются с 20 октября 2017 г. по 21 ноября 2017 г. по адресу: Ленинградская область, Всеволожский р-н, дер. Куйвози, ул. Александрова, дом 1-а.

Смежные земельные участки, с правообладателями которых требуется согласовать местоположение границы: Ленинградская область, Всеволожский район, Лесколовская волость, дачный поселок ВНИИРА, ул. Трудовая, уч. 7 (с кадастровым номером 47:07:0142005:2); Ленинградская область, Всеволожский район, п. ст. Осельки, ул. Кавголовская, д. 24 (с кадастровым номером 47:07:0142005:15).

При проведении согласования местоположения границ при себе необходимо иметь документ, удостоверяющий личность, а также документ о правах на земельный участок (часть 12 статьи 39, часть 2 статьи 40 Федерального закона от 24 июля 2007 г. № 221-ФЗ «О кадастровой деятельности»).

Ваше отсутствие не является препятствием для согласования границ земельного участка.

ИЗВЕЩЕНИЕ О ПРОВЕДЕНИИ СОБРАНИЯ О СОГЛАСОВАНИИ МЕСТОПОЛОЖЕНИЯ ГРАНИЦЫ ЗЕМЕЛЬНОГО УЧАСТКА

Кадастровым инженером Павловым Сергеем Антоновичем, зарегистрирован: Ленинградская область, г. Всеволожск, ул. Баркановская, дом № 124, квалификационный аттестат № 47-11-0313, ООО «БазисГео», адрес местонахождения: Ленинградская область, г. Всеволожск, шоссе Дорога жизни, д. 22, помещение № 9, телефон 8-911-708-51-72, e-mail: brat_24@bk.ru в отношении земельного участка, расположенного в кадастровом квартале 47:07:1301014 по адресу: Российская Федерация, Ленинградская область, Всеволожский муниципальный район, Всеволожское городское поселение, г. Всеволожск, ул. Бибиковская, участок № 122, выполняются кадастровые работы по уточнению местоположения границ земельного участка.

Заказчиком кадастровых работ является Ершов Михаил Иванович, телефон 8-952-214-12-25, проживающий по адресу: гор. Санкт-Петербург, Калининский р-н, проспект Мечникова, дом 7, квартира 87.

Собрание заинтересованных лиц по поводу согласования местоположения границ состоится по адресу: Ленинградская область, г. Всеволожск, шоссе Дорога жизни, дом № 22, помещение № 9 20 ноября 2017 года в 12 часов 00 минут.

С проектом межевого плана земельного участка можно ознакомиться по адресу: Российская Федерация, Ленинградская область, г. Всеволожск, шоссе Дорога жизни, дом № 22, помещение № 9.

Возражения по проекту межевого плана и требования о проведении согласования местоположения границ земельного участка принимаются с 20 октября 2017 года по 20 ноября 2017 года по адресу: Ленинградская область, г. Всеволожск, шоссе Дорога жизни, дом № 22, помещение № 9.

Смежный земельный участок, с правообладателем которого требуется согласовать местоположение границ, расположен по адресу: Ленинградская область, Всеволожский муниципальный район, Всеволожское городское поселение, г. Всеволожск, ул. Бибиковская, участок № 124 (47:07:1301014:6).

При проведении согласования местоположения границ при себе необходимо иметь документ, удостоверяющий личность, а также документы о правах на земельный участок.

Ваше отсутствие не является препятствием для согласования границ земельного участка.

ГЕРБ
МУНИЦИПАЛЬНОЕ ОБРАЗОВАНИЕ
«ВСЕВОЛОЖСКИЙ МУНИЦИПАЛЬНЫЙ РАЙОН»
ЛЕНИНГРАДСКОЙ ОБЛАСТИ
АДМИНИСТРАЦИЯ
ПОСТАНОВЛЕНИЕ

17.10.2017 № 2815

г. Всеволожск

О внесении изменений в постановление администрации от 27.05.2016 №1099

В связи с кадровыми изменениями администрация муниципального образования «Всеволожский муниципальный район» Ленинградской области **ПОСТАНОВЛЯЕТ:**

1. Внести в постановление администрации от 27.05.2016 № 1099 «О санитарно-противоэпидемической комиссии администрации муниципального образования «Всеволожский муниципальный район» Ленинградской области» (далее – Постановление) следующие изменения:

1.1. Приложение «Состав санитарно-противоэпидемической комиссии администрации муниципального образования «Всеволожский муниципальный район» Ленинградской области» к Постановлению изложить в редакции, согласно приложению к настоящему постановлению.

2. Опубликовать настоящее постановление в газете «Всеволожские вести» и разместить на официальном сайте администрации муниципального образования «Всеволожский муниципальный район» Ленинградской области в сети Интернет для сведения.

3. Контроль за исполнением постановления возложить на заместителя главы администрации по социальному развитию Фролову Е.И.

Глава администрации А.А. Низовский

Приложение к постановлению
администрации от 17.10.2017 № 2815

СОСТАВ
санитарно-противоэпидемической комиссии администрации муниципального образования «Всеволожский муниципальный район» Ленинградской области

Председатель комиссии:

Фролова Елена Ивановна – заместитель главы администрации по социальному развитию.

Заместитель председателя комиссии:

Владимирова Ольга Викторовна – начальник территориального отдела управления Роспотребнадзора по Ленинградской области во Всеволожском районе (по согласованию).

Ответственный секретарь комиссии:

Мурсалов Низами Кунакбекович – главный специалист – эксперт ТО управления Роспотребнадзора по Ленинградской области во Всеволожском районе (по согласованию).

Члены комиссии:

Попова Анна Геннадьевна – заместитель главы администрации по финансам – председатель комитета финансов;

Федоренко Ирина Петровна – председатель комитета по образованию МО «Всеволожский муниципальный район» Ленинградской области;

Петрова Ирина Геннадьевна – председатель комитета по социальным вопросам МО «Всеволожский муниципальный район» Ленинградской области;

Лихова Лариса Геннадьевна – начальник отдела строительства и жилищных программ администрации;

Чуркин Андрей Витальевич – начальник отдела физической культуры и спорта администрации;

Кузнецов Андрей Николаевич – главный специалист отдела по природопользованию и охране окружающей среды администрации;

Козлова Мария Алексеевна – главный специалист отдела развития сельскохозяйственного производства, малого и среднего предпринимательства администрации;

Баскова Елизавета Станиславовна – ведущий специалист пресс-службы администрации;

Шипачев Константин Викторович – главный врач ГБУЗ «Всеволожская КМБ» (по согласованию);

Костюшов Евгений Васильевич – главный врач ГБУЗ ЛО «Сертоловская ГБ» (по согласованию);

Авдюшкин Александр Александрович – главный врач ГБУЗ ЛО «Токсовская РБ» (по согласованию);

Кротов Леонид Николаевич – начальник ГБУ ЛО «Станция по борьбе с болезнями животных Всеволожского района» (по согласованию);

Сухариков Александр Михайлович – начальник УМВД России по Всеволожскому району Ленинградской области (по согласованию);

Старенченко Лариса Петровна – главный врач ФФБУЗ «Центр гигиены и эпидемиологии во Всеволожском районе» (по согласованию).

ИЗВЕЩЕНИЕ О ПРОВЕДЕНИИ СОБРАНИЯ О СОГЛАСОВАНИИ МЕСТОПОЛОЖЕНИЯ ГРАНИЦЫ ЗЕМЕЛЬНОГО УЧАСТКА

Кадастровым инженером Синицей Ириной Петровной, почтовый адрес: Ленинградская область, Выборгский район, п. Правдино, ул. Озерная, д. 53, e-mail: sinirina68@mail.ru, тел.: 8-911-169-02-05, № регистрации в государственном реестре лиц, осуществляющих кадастровую деятельность: 23795, выполняются кадастровые работы по уточнению местоположения границ и площади земельного участка с кадастровым номером 47:07:1422002:91, расположенного по адресу: Ленинградская область, Всеволожский район, массив Дунай, СТ «Озёрное», участок № 9.

Заказчиком кадастровых работ является Богданова Валентина Николаевна, почтовый адрес: г. Санкт-Петербург, ул. Стасовой, д. 1, кв. 176, контактный телефон: 8-911-959-22-83.

Собрание заинтересованных лиц по поводу согласования местоположения границ состоится по адресу: 188640, Ленинградская область, г. Всеволожск, Октябрьский пр., д. 90, офис 24 21 ноября 2017 года в 14 часов 30 минут.

С проектом межевого плана земельного участка можно ознакомиться по адресу: Ленинградская область, г. Всеволожск, Октябрьский пр., д. 90, офис 24.

Требования о проведении согласования местоположения границ земельных участков на местности принимаются с 20 октября 2017 г. по 21 ноября 2017 г., обоснованные возражения о местоположении границ земельных участков после ознакомления с проектом межевого плана принимаются с 20 октября 2017 г. по 21 ноября 2017 г. по адресу: 188640, Ленинградская область, г. Всеволожск, Октябрьский пр., д. 90, офис 24.

Смежный земельный участок, с правообладателем которого требуется согласовать местоположение границы: Ленинградская область, Всеволожский район, массив Дунай, СНТ «Озёрное», уч. № 10.

При проведении согласования местоположения границ при себе необходимо иметь документ, удостоверяющий личность, а также документы о правах на земельный участок (часть 12 статьи 39, часть 2 статьи 40 Федерального закона от 24 июля 2007 г. № 221-ФЗ "О кадастровой деятельности").

ИЗВЕЩЕНИЕ О ПРОВЕДЕНИИ СОБРАНИЯ О СОГЛАСОВАНИИ МЕСТОПОЛОЖЕНИЯ ГРАНИЦЫ ЗЕМЕЛЬНОГО УЧАСТКА

Кадастровым инженером Синицей Ириной Петровной, почтовый адрес: Ленинградская область, Выборгский район, п. Правдино, ул. Озерная, д. 53, e-mail: sinirina68@mail.ru, тел.: 8-911-169-02-05, № регистрации в государственном реестре лиц, осуществляющих кадастровую деятельность: 23795, выполняются кадастровые работы по уточнению местоположения границ и площади земельного участка с кадастровым номером 47:07:0000000:90820, расположенного по адресу: Ленинградская область, Всеволожский район, массив Дунай, СНТ «Озёрное», уч. 46, 47.

Заказчиком кадастровых работ является Харланова Татьяна Михайловна, почтовый адрес: г. Санкт-Петербург, ул. Планерная, д. 69, к. 1, кв. 127, контактный телефон: 8-911-966-76-00.

Собрание заинтересованных лиц по поводу согласования местоположения границ состоится по адресу: 188640, Ленинградская область, г. Всеволожск, Октябрьский пр., д. 90, офис 24 21 ноября 2017 года в 14 часов 00 минут.

С проектом межевого плана земельного участка можно ознакомиться по адресу: Ленинградская область, г. Всеволожск, Октябрьский пр., д. 90, офис 24.

Требования о проведении согласования местоположения границ земельных участков на местности принимаются с 20 октября 2017 г. по 21 ноября 2017 г., обоснованные возражения о местоположении границ земельных участков после ознакомления с проектом межевого плана принимаются с 20 октября 2017 г. по 21 ноября 2017 г. по адресу: 188640, Ленинградская область, г. Всеволожск, Октябрьский пр., д. 90, офис 24.

Смежный земельный участок, с правообладателем которого требуется согласовать местоположение границы: Ленинградская область, Всеволожский район, массив Дунай, СНТ «Озёрное», уч. 48.

При проведении согласования местоположения границ при себе необходимо иметь документ, удостоверяющий личность, а также документы о правах на земельный участок (часть 12 статьи 39, часть 2 статьи 40 Федерального закона от 24 июля 2007 г. № 221-ФЗ "О кадастровой деятельности").

ИЗВЕЩЕНИЕ О ПРОВЕДЕНИИ СОБРАНИЯ О СОГЛАСОВАНИИ МЕСТОПОЛОЖЕНИЯ ГРАНИЦЫ ЗЕМЕЛЬНОГО УЧАСТКА

Кадастровым инженером Белобородовым Сергеем Владимировичем, почтовый адрес: 188640, Ленинградская область, гор. Всеволожск, Октябрьский пр., д. 108, пом. 41, адрес электронной почты geokad2003@mail.ru, контактный телефон 8 (813-70) 20-189, 8-901-302-92-23, номер регистрации в государственном реестре лиц, осуществляющих кадастровую деятельность, – 11334, выполняются работы по уточнению местоположения границы и площади земельного участка с кадастровым номером 47:07:1183002:16, расположенного по адресу: Ленинградская область, Всеволожский район, массив Дунай, СНТ «Дунай-2», уч. 15.

Заказчиком кадастровых работ является Солодков Александр Николаевич.

Почтовый адрес: 188681, Ленинградская область, Всеволожский район, дер. Мурино, ул. Оборонная, д. 2, кв. 47. Контактный телефон 8-921-797-84-23.

Собрание по поводу согласования местоположения границы состоится по адресу: Ленинградская обл., Всеволожский район, г. Всеволожск, Октябрьский пр., д. 108, пом. 41 20 ноября 2017 года в 15 часов 00 минут.

С проектом межевого плана земельного участка можно ознакомиться по адресу: Ленинградская область, Всеволожский район, г. Всеволожск, Октябрьский пр., д. 108, пом. 41.

Требования о проведении согласования местоположения границ земельных участков на местности принимаются с 20 октября 2017 года по 20 ноября 2017 года, обоснованные возражения о местоположении границ земельных участков после ознакомления с проектом межевого плана принимаются с 20 октября 2017 года по 20 ноября 2017 года по адресу: Ленинградская область, Всеволожский район, г. Всеволожск, Октябрьский пр., д. 108, пом. 41.

Смежные земельные участки, с правообладателями которых требуется согласовать местоположение границ: Ленинградская область, Всеволожский район, массив Дунай, СНТ «Дунай-2», уч. № 11, Ленинградская область, Всеволожский район, массив Дунай, СНТ «Дунай-2», уч. № 12, кадастровый квартал 47:07:1112001.

При проведении согласования местоположения границ при себе необходимо иметь документ, удостоверяющий личность, а также документы о правах на земельный участок (часть 12 статьи 39, часть 2 статьи 40 Федерального закона от 24 июля 2007 г. № 221-ФЗ «О кадастровой деятельности».

ИЗВЕЩЕНИЕ О ПРОВЕДЕНИИ СОБРАНИЯ О СОГЛАСОВАНИИ МЕСТОПОЛОЖЕНИЯ ГРАНИЦЫ ЗЕМЕЛЬНОГО УЧАСТКА

Кадастровым инженером Глотовым Вячеславом Викторовичем, номер регистрации в государственном реестре лиц, осуществляющих кадастровую деятельность: 11567, адрес: Ленинградская область, Всеволожский район, г. Сертолово, ул. Центральная, д. 1, корпус 3, кв. 20, тел.: 8-921-979-42-05, e-mail: glotov63@list.ru, выполняются кадастровые работы в отношении земельного участка с кадастровым № 47:07:1406014:9, расположенного по адресу: Ленинградская область, Всеволожский район, массив Лехтуси, СНТ «Дружное-3», участок № 77, кадастровый квартал № 47:07:1406014.

Заказчиком кадастровых работ является Велицкая Инна Вадимовна, адрес: г. Санкт-Петербург, ул. Фрунзе, д. 25, кв. 45, контактный телефон: 996-41-07.

Собрание заинтересованных лиц по поводу согласования местоположения границы состоится по адресу: Ленинградская область, г. Всеволожск, Всеволожский пр., д.12, 20 ноября 2017 года в 10 часов 30 минут.

С проектом межевого плана земельного участка можно ознакомиться по адресу: Ленинградская область, г. Всеволожск, Всеволожский пр., д. 12.

Возражения по проекту межевого плана и требования о проведении согласования местоположения границы земельных участков на местности принимаются с 20 октября 2017 г. по 20 ноября 2017 г. по адресу: Ленинградская область, г. Всеволожск, Всеволожский пр., д. 12.

Смежный земельный участок, с правообладателем которого требуется согласовать местоположение границ: Ленинградская область, Всеволожский район, массив Лехтуси, СНТ «Дружное-3», участок № 76, расположенный в кадастровом квартале № 47:07:1406014.

При проведении согласования местоположения границ при себе необходимо иметь документ, удостоверяющий личность, а также документы о правах на земельный участок (часть 12 статьи 39, часть 2 статьи 40 Федерального закона от 24 июля 2007 г. № 221-ФЗ «О кадастровой деятельности).

ИЗВЕЩЕНИЕ О ПРОВЕДЕНИИ СОБРАНИЯ О СОГЛАСОВАНИИ МЕСТОПОЛОЖЕНИЯ ГРАНИЦЫ ЗЕМЕЛЬНОГО УЧАСТКА

Кадастровым инженером Белобородовым Сергеем Владимировичем, почтовый адрес: 188640, Ленинградская область, гор. Всеволожск, Октябрьский пр., д. 108, пом. 41, адрес электронной почты geokad2003@mail.ru, контактный телефон 8 (813-70) 20-189, 8-901-302-92-23, номер регистрации в государственном реестре лиц, осуществляющих кадастровую деятельность, – 11334, выполняются работы по уточнению местоположения границы и площади земельного участка с кадастровым номером 47:07:1402017:13, расположенного по адресу: Ленинградская область, Всеволожский район, массив «Лехтуси», СНТ «Энергетик», уч. 505.

Заказчиком кадастровых работ является Вайганен Лия Яковлевна. Почтовый адрес: 195271, Санкт-Петербург, ул. Брюсовская, д. 6, корп. 3, кв. 133. Контактный телефон 8-911-963-28-11.

Собрание по поводу согласования местоположения границы состоится по адресу: Ленинградская обл., Всеволожский район, г. Всеволожск, Октябрьский пр., д. 108, пом. 41 20 ноября 2017 года в 15 часов 00 минут.

С проектом межевого плана земельного участка можно ознакомиться по адресу: Ленинградская область, Всеволожский район, г. Всеволожск, Октябрьский пр., д. 108, пом. 41.

Требования о проведении согласования местоположения границ земельных участков на местности принимаются с 20 октября 2017 года по 20 ноября 2017 года, обоснованные возражения о местоположении границ земельных участков после ознакомления с проектом межевого плана принимаются с 20 октября 2017 года по 20 ноября 2017 года по адресу: Ленинградская область, Всеволожский район, г. Всеволожск, Октябрьский пр., д. 108, пом. 41.

Смежный земельный участок, с правообладателем которого требуется согласовать местоположение границ: Ленинградская область, Всеволожский район, массив «Лехтуси», СНТ «Энергетик», уч. 252, кадастровый номер 47:07:1402017:27

При проведении согласования местоположения границ при себе необходимо иметь документ, удостоверяющий личность, а также документы о правах на земельный участок (часть 12 статьи 39, часть 2 статьи 40 Федерального закона от 24 июля 2007 г. № 221-ФЗ «О кадастровой деятельности».

ИЗВЕЩЕНИЕ О ПРОВЕДЕНИИ СОБРАНИЯ О СОГЛАСОВАНИИ МЕСТОПОЛОЖЕНИЯ ГРАНИЦЫ ЗЕМЕЛЬНОГО УЧАСТКА

Кадастровым инженером Белобородовым Сергеем Владимировичем, почтовый адрес: 188640, Ленинградская область, гор. Всеволожск, Октябрьский пр., д. 108, пом. 41, адрес электронной почты geokad2003@mail.ru, контактный телефон 8 (813-70) 20-189, 8-901-302-92-23, номер регистрации в государственном реестре лиц, осуществляющих кадастровую деятельность, – 11334, выполняются работы по уточнению местоположения границы и площади земельного участка с кадастровым номером 47:07:0939009:17, расположенного по адресу: Ленинградская область, Всеволожский район, массив «Рахья», СНТ «Рахья», уч. 223, кадастровый квартал 47:07:0939009.

Заказчиком кадастровых работ является Калинина Татьяна Борисовна. Почтовый адрес: 188640, Ленинградская область, Всеволожский район, гор. Всеволожск, ул. Плоткина, д. 3, кв. 54, контактный телефон 8-921-517-90-50.

Собрание по поводу согласования местоположения границы состоится по адресу: Ленинградская обл., Всеволожский район, г. Всеволожск, Октябрьский пр., д. 108, пом. 41 20 ноября 2017 года в 15 часов 00 минут.

С проектом межевого плана земельного участка можно ознакомиться по адресу: Ленинградская область, Всеволожский район, г. Всеволожск, Октябрьский пр., д. 108, пом. 41.

Требования о проведении согласования местоположения границ земельных участков на местности принимаются с 20 октября 2017 года по 20 ноября 2017 года, обоснованные возражения о местоположении границ земельных участков после ознакомления с проектом межевого плана принимаются с 20 октября 2017 года по 20 ноября 2017 года по адресу: Ленинградская область, Всеволожский район, г. Всеволожск, Октябрьский пр., д. 108, пом. 41.

Смежные земельные участки, с правообладателями которых требуется согласовать местоположение границ: Ленинградская область, Всеволожский район, массив «Рахья», СНТ «Рахья», уч. № 222, кадастровый номер 47:07:0939009:16; уч. № 224, кадастровый номер 47:07:0939009:26.

При проведении согласования местоположения границ при себе необходимо иметь документ, удостоверяющий личность, а также документы о правах на земельный участок (часть 12 статьи 39, часть 2 статьи 40 Федерального закона от 24 июля 2007 г. № 221-ФЗ «О кадастровой деятельности».

ИЗВЕЩЕНИЕ О ПРОВЕДЕНИИ СОБРАНИЯ О СОГЛАСОВАНИИ МЕСТОПОЛОЖЕНИЯ ГРАНИЦЫ ЗЕМЕЛЬНОГО УЧАСТКА

Кадастровым инженером Белобородовым Сергеем Владимировичем, почтовый адрес: 188640, Ленинградская область, гор. Всеволожск, Октябрьский пр., д. 108, пом. 41, адрес электронной почты geokad2003@mail.ru, контактный телефон 8 (813-70) 20-189, 8-901-302-92-23, номер регистрации в государственном реестре лиц, осуществляющих кадастровую деятельность, – 11334, выполняются работы по уточнению местоположения границы и площади земельного участка с кадастровым номером 47:07:1402004:14, расположенного по адресу: Ленинградская область, Всеволожский район, массив «Лехтуси», СНТ «Энергетик», ул. Лесная, уч. 298.

Заказчиком кадастровых работ является Субботин Михаил Викторович. Почтовый адрес: 195298, г. Санкт-Петербург, ул. Ленская, д. 16, корп. 3, кв. 91. Контактный телефон 8-911-909-71-54.

Собрание по поводу согласования местоположения границы состоится по адресу: Ленинградская обл., Всеволожский район, г. Всеволожск, Октябрьский пр., д. 108, пом. 41 20 ноября 2017 года в 15 часов 00 минут.

С проектом межевого плана земельного участка можно ознакомиться по адресу: Ленинградская область, Всеволожский район, г. Всеволожск, Октябрьский пр., д. 108, пом. 41.

Требования о проведении согласования местоположения границ земельных участков на местности принимаются с 20 октября 2017 года по 20 ноября 2017 года, обоснованные возражения о местоположении границ земельных участков после ознакомления с проектом межевого плана принимаются с 20 октября 2017 года по 20 ноября 2017 года по адресу: Ленинградская область, Всеволожский район, г. Всеволожск, Октябрьский пр., д. 108, пом. 41.

Смежные земельные участки, с правообладателями которых требуется согласовать местоположение границ: Ленинградская область, Всеволожский район, массив «Лехтуси», СНТ «Энергетик», уч. 297, кадастровый номер 47:07:1402004:41; уч. 299, кадастровый номер 47:07:1402004:42.

При проведении согласования местоположения границ при себе необходимо иметь документ, удостоверяющий личность, а также документы о правах на земельный участок (часть 12 статьи 39, часть 2 статьи 40 Федерального закона от 24 июля 2007 г. № 221-ФЗ «О кадастровой деятельности».

ИЗВЕЩЕНИЕ О ПРОВЕДЕНИИ СОБРАНИЯ О СОГЛАСОВАНИИ МЕСТОПОЛОЖЕНИЯ ГРАНИЦЫ ЗЕМЕЛЬНОГО УЧАСТКА

Кадастровым инженером Шалаевой Ириной Николаевной, почтовый адрес местонахождения: Ленинградская область, г. Всеволожск, ул. Социалистическая, д. 114а, пом. 305, телефон 8 (813-70) 43-873, e-mail: ira24.84@mail.ru, № регистрации: 22270, выполняются кадастровые работы в отношении земельного участка с кадастровым номером 47:07:1408004:18, расположенного по адресу: Ленинградская область, Всеволожский район, Новое Токсово, СНТ «Холмистое», уч. 305.

Заказчиком кадастровых работ является Колгашева Лидия Александровна, почтовый адрес: СПб, ул. Софьи Ковалевской, д. 16, кв. 187, тел. 8-921-370-76-06.

Собрание по поводу согласования местоположения границы состоится по адресу: Ленинградская область, г. Всеволожск, ул. Социалистическая, д. 114а, пом. 305, 20 ноября 2017 года в 12 часов 00 минут.

С проектом межевого плана земельного участка можно ознакомиться по адресу: Ленинградская область, г. Всеволожск, ул. Социалистическая, д. 114а, пом. 305.

Требования о проведении согласования местоположения границ земельных участков на местности принимаются с 20 октября 2017 г. по 20 ноября 2017 г., обоснованные возражения о местоположении границ земельных участков после ознакомления с проектом межевого плана принимаются с 20 октября 2017 г. по 20 ноября 2017 г. по адресу: Ленинградская область, г.Всеволожск, ул. Социалистическая, д. 114а, пом. 305.

Смежный земельный участок, в отношении местоположения границ которого проводится согласование: Ленинградская область, Всеволожский район, Новое Токсово, СНТ «Холмистое», уч. 306.

При проведении согласования местоположения границ при себе необходимо иметь документ, удостоверяющий личность, а также документы о правах на земельный участок (часть 12 статьи 39, часть 2 статьи 40 Федерального закона от 24 июля 2007 г. № 221-ФЗ "О кадастровой деятельности").

ИЗВЕЩЕНИЕ О ПРОВЕДЕНИИ СОБРАНИЯ О СОГЛАСОВАНИИ МЕСТОПОЛОЖЕНИЯ ГРАНИЦЫ ЗЕМЕЛЬНОГО УЧАСТКА

Кадастровый инженер Саввин Андрей Алексеевич, почтовый адрес: 188643, Ленинградская область, г. Всеволожск, ул. Волковская, д. 22, e-mail: 8878969@mail.ru, тел.: 8-905-209-50-48, № регистрации: 15254, выполняет кадастровые работы в отношении земельного участка с кадастровым № 47:07:0471001:30, расположенного по адресу: Ленинградская область, Всеволожский район, массив Агалатово, СНТ «Ника», уч. № 359.

Заказчиком кадастровых работ является Григорьев Алексей Леонидович, адрес: г. Санкт-Петербург, Морская набережная, д. 15, кв. 21, тел.: 8-911-845-69-82.

Собрание по поводу согласования местоположения границы состоится по адресу: 188643, Ленинградская область, г. Всеволожск, ул. Заводская, д. 6, оф. 301 20 ноября 2017 года в 12 часов 00 минут.

С проектом межевого плана земельного участка можно ознакомиться по адресу: 188643, Ленинградская область, г. Всеволожск, ул. Заводская, д. 6, оф. 301.

Требования о проведении согласования местоположения границ земельных участков на местности принимаются с 20 октября 2017 г. по 20 ноября 2017 г., обоснованные возражения о местоположении границ земельных участков после ознакомления с проектом межевого плана принимаются с 20 октября 2017 г. по 20 ноября 2017 г. по адресу: 188643, Ленинградская область, г. Всеволожск, ул. Заводская, д. 6, оф. 301.

Смежный земельный участок, с правообладателем которого требуется согласовать местоположение границ: Ленинградская область, Всеволожский район, массив Агалатово, СНТ «Ника», уч. № 394.

При проведении согласования местоположения границ при себе необходимо иметь документ, удостоверяющий личность, а также документы о правах на земельный участок (часть 12 статьи 39, часть 2 статьи 40 Федерального закона от 24 июля 2007 г. № 221-ФЗ "О кадастровой деятельности").

ИЗВЕЩЕНИЕ О ПРОВЕДЕНИИ СОБРАНИЯ О СОГЛАСОВАНИИ МЕСТОПОЛОЖЕНИЯ ГРАНИЦЫ ЗЕМЕЛЬНОГО УЧАСТКА

Кадастровым инженером Матвеевым Игорем Владимировичем, адрес: 188645, г. Всеволожск, ул. Московская, д. 19/5, кв. 20, e-mail: kad-ing.spb@rambler.ru, тел.: 8-981-840-39-99, рег. № – 4223, выполняются кадастровые работы в отношении земельных участков с кадастровыми номерами: 47:07:1205014:16, 47:07:1114003:18 и 47:07:1125007:7, расположенных по адресам: Ленинградская область, Всеволожский район, массив Дунай: СНТ «Аврора», уч.145; СНТ «Ремонтник», уч. 94 и СНТ «Красное Знамя-Новинка», уч. 420.

Заказчиками кадастровых работ являются: уч. 145 – Сергеева Елена Павловна, адрес: г. Санкт-Петербург, ул. Седова, д. 44, кв. 11, тел.: 8-911-904-46-18; уч. 94 – Поздняков Николай Леонидович, адрес: г. Санкт-Петербург, 2-я Никитинская ул., д. 53, кв. 77, тел.: 8-921-932-86-61; уч. 420 – Ершова Лариса Васильевна, адрес: г. Санкт-Петербург, Выборгское шоссе, д. 31, кв. 313, тел.: 8-921-091-80-20.

Собрание заинтересованных лиц по поводу согласования местоположения границ земельного участка состоится по адресу: Ленинградская обл., Всеволожский р-н, массив Дунай, правление ССТ Дунай, 25 ноября 2017 года в 11 часов 00 минут.

С проектом межевого плана земельного участка можно ознакомиться по адресу: 188645, г. Всеволожск, ул. Московская, д. 19/5, кв. 20.

Возражения по проекту межевого плана и требования о проведении согласования местоположения границ земельных участков на местности принимаются с 20 октября 2017 г. по 24 ноября 2017 г. по адресу: 188645, г. Всеволожск, ул. Московская, д. 19/5, кв. 20.

Смежные земельные участки, с правообладателями которых требуется согласовать местоположение границ: Ленинградская обл., Всеволожский р-н, массив Дунай: СНТ «Аврора», уч. 144 (47:07:1205014:15); СНТ «Ремонтник» уч. 95 (47:07:1114003:11) и земли общего пользования СНТ «Ремонтник»; СНТ «Красное Знамя-Новинка»: уч. 421, расположенный в кадастровом квартале 47:07:1125007.

При проведении согласования местоположения границ земельного участка при себе необходимо иметь документ, удостоверяющий личность, а также документы о правах на земельный участок (часть 12 статьи 39, часть 2 статьи 40 Федерального закона от 24 июля 2007 г. № 221-ФЗ «О кадастровой деятельности»).

ИЗВЕЩЕНИЕ О ПРОВЕДЕНИИ СОБРАНИЯ О СОГЛАСОВАНИИ МЕСТОПОЛОЖЕНИЯ ГРАНИЦЫ ЗЕМЕЛЬНОГО УЧАСТКА

Кадастровым инженером Матвеевым Игорем Владимировичем, адрес: 188645, г. Всеволожск, ул. Московская, д. 19/5, кв. 20, e-mail: kad-ing.spb@rambler.ru, тел.: 8-981-840-39-99, рег. № – 4223, выполняются кадастровые работы в отношении земельного участка с кадастровым номером 47:07:0150004:4, расположенного по адресу: Ленинградская область, Всеволожский район, СНТ «Скиф»: уч. 121.

Заказчиком кадастровых работ является Захарова Татьяна Викторовна, адрес: г. Санкт-Петербург, наб. Черной речки, д. 12, кв. 57, тел.: 8-952-367-48-25.

Собрание заинтересованных лиц по поводу согласования местоположения границ земельного участка состоится по адресу: Ленинградская обл., Всеволожский р-н, СНТ «Скиф», правление, 21 ноября 2017 года в 12 часов 00 минут.

С проектом межевого плана земельного участка можно ознакомиться по адресу: 188645, г. Всеволожск, ул. Московская, д. 19/5, кв. 20.

Возражения по проекту межевого плана и требования о проведении согласования местоположения границ земельных участков на местности принимаются с 20 октября 2017 г. по 20 ноября 2017 г. по адресу: 188645, г. Всеволожск, ул. Московская, д. 19/5, кв. 20.

Смежные земельные участки, с правообладателями которых требуется согласовать местоположение границ: Ленинградская обл., Всеволожский р-н, СНТ «Скиф»: уч. 120 (47:07:0150004:3) и уч. 122 (47:07:0150004:5).

При проведении согласования местоположения границ земельного участка при себе необходимо иметь документ, удостоверяющий личность, а также документы о правах на земельный участок (часть 12 статьи 39, часть 2 статьи 40 Федерального закона от 24 июля 2007 г. № 221-ФЗ «О кадастровой деятельности»).

ИЗВЕЩЕНИЕ О ПРОВЕДЕНИИ СОБРАНИЯ О СОГЛАСОВАНИИ МЕСТОПОЛОЖЕНИЯ ГРАНИЦ ЗЕМЕЛЬНОГО УЧАСТКА

Кадастровым инженером Редуто Марией Геннадьевной, квалификационный аттестат 78-15-1028, выданный 14.10.2015, адрес: Ленинградская область, Всеволожск, Межевая, 19-21, тел: 8-911-086-12-86, e-mail: registr47@ya.ru в отношении земельного участка с кадастровым № 47:07:1116001:79, расположенного по адресу: Ленинградская область, Всеволожский район, Морозовское городское поселение, ст. Дунай, СТ «Труд», уч. № 6, выполняются кадастровые работы по уточнению местоположения границы земельного участка.

Заказчиком кадастровых работ является Карпов Евгений Андреевич, зарегистрированный по адресу: г. Санкт-Петербург, ул. Энгельса д. 128, кв. 138, конт. телефон: 8-921-566-44-14.

Собрание заинтересованных лиц по поводу согласования местоположения границ состоится по адресу: Ленинградская область, г. Всеволожск, ул. Пожвинская, д. 4а, оф. 303, 21 ноября 2017 года в 11 часов 00 минут.

С проектом межевого плана земельного участка можно ознакомиться по адресу: Ленинградская область, г. Всеволожск, ул. Пожвинская, д. 4а, оф. 303.

Обоснованные возражения относительно местоположения границ, содержащихся в проекте межевого плана, и требования о проведении согласования местоположения границ земельных участков на местности принимаются с 20 октября 2017 года по 21 ноября 2017 г. по адресу: Ленинградская область, г. Всеволожск, ул. Пожвинская, д. 4а, оф. 303.

Смежный земельный участок, с правообладателем которого требуется согласовать местоположение границ: Ленинградская область, Всеволожский район, Морозовское городское поселение, ст. Дунай, СТ «Труд», уч. № 5.

При проведении согласования местоположения границ при себе необходимо иметь документ, удостоверяющий личность, а также документы, подтверждающие права на соответствующий земельный участок.

ИЗВЕЩЕНИЕ О ПРОВЕДЕНИИ СОБРАНИЯ О СОГЛАСОВАНИИ МЕСТОПОЛОЖЕНИЯ ГРАНИЦЫ ЗЕМЕЛЬНОГО УЧАСТКА

Кадастровый инженер Малаховская Мария Александровна, почтовый адрес: 188640, Ленинградская область, Всеволожский район, г. Всеволожск, ул. Александровская, д. 77, корп. 1, кв. 21, e-mail: kipenb@mail.ru, тел.: 8-931-357-49-26, № регистрации: 32678, выполняет кадастровые работы в отношении земельного участка с кадастровым № 47:07:1818001:74, расположенного по адресу: Ленинградская область, Всеволожский район, Вагановская волость, с.т. Грифон, уч.72.

Заказчиком кадастровых работ является Уткина Зинаида Петровна. Почтовый адрес: Санкт-Петербург, г. Санкт-Петербург, пр-кт Искровский, дом 9, квартира 256, тел. 8-911-799-53-42.

Собрание по поводу согласования местоположения границы состоится по адресу: 188643, Ленинградская область, Всеволожский район, г. Всеволожск, ул. Заводская, д. 6, офис 408, 20 ноября 2017 года в 11 часов 00 минут.

С проектом межевого плана земельного участка можно ознакомиться по адресу: 188643, Ленинградская область, Всеволожский район, г. Всеволожск, ул. Заводская, д. 6, офис 408.

Требования о проведении согласования местоположения границ земельных участков на местности принимаются с 20 октября 2017 г. по 20 ноября 2017 г., обоснованные возражения о местоположении границ земельных участков после ознакомления с проектом межевого плана принимаются с 20 октября 2017 г. по 20 ноября 2017 г. по адресу: 188643, Ленинградская область, Всеволожский район, г. Всеволожск, ул. Заводская, д. 6, офис 408.

Смежный земельный участок, с правообладателем которого требуется согласовать местоположение границ: К№ 47:07:1818001:75, Ленинградская область, Всеволожский район, Вагановская волость, с.т. Грифон, уч. 73.

При проведении согласования местоположения границ при себе необходимо иметь документ, удостоверяющий личность, а также документы о правах на земельный участок (часть 12 статьи 39, часть 2 статьи 40 Федерального закона от 24 июля 2007 г. № 221-ФЗ "О кадастровой деятельности").

ИЗВЕЩЕНИЕ О ПРОВЕДЕНИИ СОБРАНИЯ О СОГЛАСОВАНИИ МЕСТОПОЛОЖЕНИЯ ГРАНИЦЫ ЗЕМЕЛЬНОГО УЧАСТКА

Кадастровым инженером Панковой Еленой Анатольевной, ООО «ВСЕВКАДАСТР», адрес местонахождения: Ленинградская область, г. Всеволожск, ул. Пожвинская, д. 4а, оф. 307, телефон +7-911-140-14-12, e-mail: geospec1@mail.ru, квалификационный аттестат № 78-14-883, в отношении земельного участка, расположенного по адресу: Ленинградская область, Всеволожский район, массив Корнево, СНТ «Спутник», уч. № 551, выполняются кадастровые работы по уточнению местоположения границ земельного участка.

Заказчиком кадастровых работ является Ванькова Лилия Вильяминовна, почтовый адрес: Ленинградская область, Всеволожский район, п. Романовка, д. 19, кв. 83, тел. 8-909-587-51-58.

Собрание заинтересованных лиц по поводу согласования местоположения границ состоится по адресу: Ленинградская область, г. Всеволожск, ул. Пожвинская, д. 4а, оф. 307 20 ноября 2017 года в 12 часов 00 минут.

С проектом межевого плана земельного участка можно ознакомиться по адресу: Ленинградская область, г. Всеволожск, ул. Пожвинская, д. 4а, оф. 307.

Возражения по проекту межевого плана и требования о проведении согласования местоположения границ земельных участков на местности принимаются с 20 октября 2017 года по 20 ноября 2017 года по адресу: Ленинградская область, г. Всеволожск, ул. Пожвинская, д. 4а, оф. 307.

Смежный земельный участок, с правообладателями которого требуется согласовать местоположение границы: Ленинградская область, Всеволожский район, массив Корнево, СНТ «Спутник», уч. № 550.

При проведении согласования местоположения границ при себе необходимо иметь документ, удостоверяющий личность, а также документ о правах на земельный участок.

Ваше отсутствие не является препятствием для согласования границ земельного участка.

ИЗВЕЩЕНИЕ О ПРОВЕДЕНИИ СОБРАНИЯ О СОГЛАСОВАНИИ МЕСТОПОЛОЖЕНИЯ ГРАНИЦ ЗЕМЕЛЬНОГО УЧАСТКА

Кадастровым инженером Клочковым Виталием Алексеевичем, адрес: 197101, Санкт-Петербург, Большая Монетная ул., д. 16к1, ООО «Северная Широта», e-mail: klochkov@ssh.spb.ru, тел. 8 (812) 929-13-66, № регистрации в государственном реестре лиц, осуществляющих кадастровую деятельность, – 20624, выполняются кадастровые работы в отношении земельных участков с кадастровыми № 47:07:0138009:12, 47:07:0138003:26, расположенных по адресу: Ленинградская область, Всеволожский район, в районе пос. Лесное, СНТ «Альбатрос», уч. № 5, уч. № 289.

Заказчиком кадастровых работ является Степыгин И. А., адрес: 194354, Санкт-Петербург, Северный проспект, д. 12 к1, кв. 274; тел. 8-921-377-84-77.

Собрание по поводу согласования местоположения границы состоится по адресу: Ленинградская область, Всеволожский район, в районе пос. Лесное, СНТ «Альбатрос», уч. № 289 25 ноября 2017 года в 16 часов 00 минут.

С проектом межевого плана земельного участка можно ознакомиться по адресу: 197101, Санкт-Петербург, Большая Монетная ул., д. 16, офисный центр № 1, офис 216.

Требования о проведении согласования местоположения границ земельных участков на местности принимаются с 20 октября 2017 г. по 24 ноября 2017 г., обоснованные возражения о местоположении границ земельных участков после ознакомления с проектом межевого плана принимаются с 20 октября 2017 г. по 24 ноября 2017 г. по адресу: 197101, Санкт-Петербург, Большая Монетная ул., д. 16, офисный центр № 1, офис 216.

Смежные земельные участки, с правообладателями которых требуется согласовать местоположение границы: 47:07:0138009:11, 47:07:0138003:25, 47:07:0138003:27, 47:07:0138003:7, 47:07:0138003:8, расположенные по адресу: Ленинградская область, Всеволожский район, в районе пос. Лесное, СНТ «Альбатрос», уч. № 4, уч. № 290, уч. № 288, уч. № 308, уч. № 307, земельный участок общего пользования СНТ «Альбатрос».

При проведении согласования местоположения границ при себе необходимо иметь документ, удостоверяющий личность, а также документы о правах на земельный участок (часть 12 статьи 39, часть 2 статьи 40 Федерального закона от 24 июля 2007 г. № 221-ФЗ "О кадастровой деятельности").

ИЗВЕЩЕНИЕ О ПРОВЕДЕНИИ СОБРАНИЯ О СОГЛАСОВАНИИ МЕСТОПОЛОЖЕНИЯ ГРАНИЦЫ ЗЕМЕЛЬНОГО УЧАСТКА

Кадастровый инженер Телягисов Алексей Кадырович, почтовый адрес: 188643, Ленинградская область, г. Всеволожск, ул. Спортивная, д. 10, e-mail: 8878969@mail.ru, тел.: 8-921-887-89-69, № регистрации: 22520, выполняет кадастровые работы в отношении земельного участка с кадастровым № 47:07:1816002:47, расположенного по адресу: Ленинградская область, Всеволожский район, массив Борисова Грива, СНТ «Искра», уч. № 36. Заказчиком кадастровых работ является Руденко Зинаида Михайловна, адрес: г. Санкт-Петербург, ул. Аэродромная, д. 11, кв. 318, тел.: 8-931-230-22-10.

Собрание по поводу согласования местоположения границы состоится по адресу: 188643, Ленинградская область, г. Всеволожск, ул. Заводская, д. 6, оф. 301 20 ноября 2017 года в 12 часов 00 минут.

С проектом межевого плана земельного участка можно ознакомиться по адресу: 188643, Ленинградская область, г. Всеволожск, ул. Заводская, д. 6, оф. 301.

Требования о проведении согласования местоположения границ земельных участков на местности принимаются с 20 октября 2017 г. по 20 ноября 2017 г., обоснованные возражения о местоположении границ земельных участков после ознакомления с проектом межевого плана принимаются с 20 октября 2017 г. по 20 ноября 2017 г. по адресу: 188643, Ленинградская область, г. Всеволожск, ул. Заводская, д. 6, оф. 301.

Смежный земельный участок, с правообладателем которого требуется согласовать местоположение границ: Ленинградская область, Всеволожский район, массив Борисова Грива, СНТ «Искра», уч. 37.

При проведении согласования местоположения границ при себе необходимо иметь документ, удостоверяющий личность, а также документы о правах на земельный участок (часть 12 статьи 39, часть 2 статьи 40 Федерального закона от 24 июля 2007 г. № 221-ФЗ "О кадастровой деятельности").

ИЗВЕЩЕНИЕ О ПРОВЕДЕНИИ СОБРАНИЯ О СОГЛАСОВАНИИ МЕСТОПОЛОЖЕНИЯ ГРАНИЦ ЗЕМЕЛЬНОГО УЧАСТКА

Кадастровым инженером Сюгиной Алиной Юрьевной, квалификационный аттестат 78-14-848, номер регистрации в государственном реестре лиц, осуществляющих кадастровую деятельность, – 22052, ООО «ГК «Измерение»», 190031, г. Санкт-Петербург, ул. Ефимова 4а, литер А, офис 318а, тел: 8 (812) 777-45-00, info@izmerenie.biz, в отношении земельного участка с КН 47:07:0143002:41, расположенного по адресу: Ленинградская область, Всеволожский муниципальный район, массив «Лемболовская твердыня», ДНТ «Лемболовская твердыня», уч. № 7, выполняются кадастровые работы по уточнению местоположения границы земельного участка.

Заказчиком кадастровых работ является Калимуллин Владимир Усманович, телефон: 8-931-351-19-89, проживающий по адресу: г. Санкт-Петербург, пр. Косыгина, д. 31, корп. 2, кв. 174.

Собрание заинтересованных лиц по поводу согласования местоположения границ, состоится 20 ноября 2017 года в 10 часов 00 минут по адресу: Ленинградская область, Всеволожский муниципальный район, массив «Лемболовская твердыня», ДНТ «Лемболовская твердыня», уч. № 7.

С проектом межевого плана земельного участка можно ознакомиться по адресу:190031, г. Санкт-Петербург, ул. Ефимова, 4а, литер А, офис 318а.

Обоснованные возражения относительно местоположения границ, содержащихся в проекте межевого плана, и требования о проведении согласования местоположения границ земельного участка на местности принимаются с 20 октября 2017 г. по 20 ноября 2017 г. по адресу: 190031, г. Санкт-Петербург, ул. Ефимова, 4а, литер А, офис 318а.

Смежные земельные участки, с правообладателями которых требуется согласовать местоположение границы: земельные участки, расположенные в кадастровом квартале 47:07:0157001.

При проведении согласования местоположения границы при себе необходимо иметь документ, удостоверяющий личность, а также документы, подтверждающие права на соответствующий земельный участок. (ч. 12 ст. 39, ч. 2 ст. 40 Федерального закона от 24.07.2007 г. № 221-ФЗ «О кадастровой деятельности»).

ГЕРБ
МУНИЦИПАЛЬНОЕ ОБРАЗОВАНИЕ
«ВСЕВОЛОЖСКИЙ МУНИЦИПАЛЬНЫЙ РАЙОН»
ЛЕНИНГРАДСКОЙ ОБЛАСТИ
АДМИНИСТРАЦИЯ
ПОСТАНОВЛЕНИЕ

12.10.2017 № 2797

г. Всеволожск

Об утверждении инвестиционного паспорта муниципального образования «Всеволожский муниципальный район» Ленинградской области

Во исполнение Соглашения о сотрудничестве между Правительством Ленинградской области и администрацией муниципального образования «Всеволожский муниципальный район» Ленинградской области от 30 апреля 2015 года № 78/1.0-27, в целях внедрения стандарта деятельности органов местного самоуправления Всеволожского муниципального района Ленинградской области по обеспечению благоприятного инвестиционного климата на территории района, администрация муниципального образования «Всеволожский муниципальный район» Ленинградской области

ПОСТАНОВЛЯЕТ:

1. Утвердить инвестиционный паспорт муниципального образования «Всеволожский муниципальный район» Ленинградской области согласно приложению к настоящему постановлению.

2. Признать утратившим силу постановление администрации муниципального образования «Всеволожский муниципальный район» Ленинградской области от 26.10.2015 № 2724 «Об утверждении инвестиционного паспорта муниципального образования «Всеволожский муниципальный район» Ленинградской области» с момента принятия настоящего постановления.

3. Настоящее постановление опубликовать в газете «Всеволожские вести» и разместить на официальном сайте администрации муниципального образования «Всеволожский муниципальный район» Ленинградской области в сети Интернет для сведения.

4. Постановление вступает в силу с момента подписания.

5. Контроль за исполнением постановления возложить на заместителя главы администрации по экономике, градостроительству и имущественным вопросам Тоноян М.Р.

Глава администрации А.А. Низовский

ГЕРБ
МУНИЦИПАЛЬНОЕ ОБРАЗОВАНИЕ
«ВСЕВОЛОЖСКИЙ МУНИЦИПАЛЬНЫЙ РАЙОН»
ЛЕНИНГРАДСКОЙ ОБЛАСТИ
АДМИНИСТРАЦИЯ
ПОСТАНОВЛЕНИЕ

13.10.2017 № 2800

г. Всеволожск

О введении временного прекращения движения транспортных средств по автомобильной дороге местного значения в связи с проведением массового мероприятия

В соответствии с п. 2.1. ст. 30 Федерального закона РФ от 08.11.2007 года № 257-ФЗ «Об автомобильных дорогах и о дорожной деятельности в Российской Федерации и о внесении изменений в отдельные законодательные акты Российской Федерации», ст.14 Федерального закона РФ от 10.12.1995 года № 196-ФЗ «О безопасности дорожного движения», п. 9. ст. 2 Областного закона Ленинградской области от 29.11.2013 года № 85-оз «О случаях установления временных ограничений или прекращения движения транспортных средств по автомобильным дорогам регионального или межмуниципального, местного значения в границах населенных пунктов Ленинградской области», руководствуясь постановлением Правительства Российской Федерации от 23.01.2012 года № 13 «Об утверждении порядка осуществления временных ограничений или прекращения движения транспортных средств по автомобильным дорогам регионального или муниципального, местного значения», в связи с проведением массового мероприятия, посвященного открытию памятника жертвам авиакатастрофы 31 октября 2015 года в Арабской республике Египет, в целях обеспечения безопасности дорожного движения, администрация муниципального образования «Всеволожский муниципальный район» Ленинградской области

ПОСТАНОВЛЯЕТ:

1. Ввести временное прекращение движения автотранспортных средств с 07.00 до 17.00 31.10.2017 года в связи с проведением массового мероприятия по участку автомобильной дороги местного значения: выезд с ул. Нагорная до пересечения с автомобильной дорогой общего пользования регионального значения «Санкт-Петербург – Морье» («Дорога жизни») (далее – участку дороги).

2. Управлению жилищно-коммунального хозяйства города, дорог и благоустройства (Ладыгин С.В.) совместно с уполномоченными специализированными организациями обеспечить обустройство участка дороги соответствующими дорожными знаками и иными техническими средствами организации дорожного движения, а также распорядительно-регулировочными действиями.

3. Сектору организации транспортного обслуживания населения (Иванов А.С.) совместно с советником главы администрации по вопросам информации и связям с общественностью (Андреев А.В.) информировать пользователей участка дороги, в том числе транспортные предприятия, обеспечивающие перевозку пассажиров, о введении прекращения движения через средства массовой информации.

4. Отделу культуры (Краскова Н.В.) направить копию настоящего Постановления в УМВД России по Всеволожскому району Ленинградской области для принятия мер, направленных на обеспечение прекращения движения.

5. Опубликовать настоящее Постановление в газете «Всеволожские вести» и разместить на официальном сайте администрации муниципального образования «Всеволожский муниципальный район» Ленинградской области в сети Интернет для сведения.

6. Контроль за исполнением постановления возложить на заместителя главы администрации по общим вопросам Пирюткова С.А.

Глава администрации А.А. Низовский

ИЗВЕЩЕНИЕ О ПРОВЕДЕНИИ СОБРАНИЯ О СОГЛАСОВАНИИ МЕСТОПОЛОЖЕНИЯ ГРАНИЦЫ ЗЕМЕЛЬНОГО УЧАСТКА

Кадастровыми инженерами Фесенко Ольгой Владимировной (номер регистрации в реестре 23714), Андриановой Анной Сергеевной (номер регистрации 36627), адрес: 190020 Санкт-Петербург, ул. Бумажная, д. 18, офис 504, тел. 336-99-02, e-mail: info@szgspb.ru, выполняются кадастровые работы в отношении земельных участков, расположенных по адресам: Ленинградская обл., Всеволожский р-н, массив Дунай, СНТ «ФТИ им. Иоффе», участок 37 с к.н. 47:07:1252002:20;

Ленинградская область, Всеволожский район, 39 км Мурманского шоссе, СНТ «Дружба», уч. 173 с к.н. 47:07:1041013:6;

Ленинградская обл., Всеволожский р-н, массив Борисова Грива, СНТ «Приморское», участки 2, 11, 45 с к.н. 47:07:1841001:32, 47:07:1841001:1, 47:07:1841002:3;

Ленинградская обл., Всеволожский р-н, массив Васкелово, СНТ «Мичуринец», уч. 38 с к.н. 47:07:0240003:25;

Ленинградская обл., Всеволожский р-н, Токсовское г.п., пос. Токсово, пер. Пограничный, уч. 2 с к.н. 47:07:0502028:59;

Ленинградская обл., Всеволожский р-н, в районе д. Ново-Токсово, СНТ «Пирит», уч. 204 с к.н. 47:07:0000000:92420:ЗУ1;

Ленинградская обл., Всеволожский р-н, массив Грузино, СНТ «Красный маяк», участки 3, 37, 66, 71, 73, 91, 102 с к.н. 47:07:1619003:7, 47:07:1619003:33, 47:07:1619002:11, 47:07:1619001:54, 47:07:1619001:30, 47:07:1619001:39, 47:07:1619002:30.

Заказчик работ: Красносельская А.В., тел. 931-227-04-93, почтовый адрес: 190020, Санкт-Петербург, ул. Бумажная, д. 18, офис 504.

Собрание по поводу согласования местоположения границ состоится по адресу: 188640, Ленинградская область, г. Всеволожск, Колтушское шоссе, д. 138, 20 ноября 2017 года в 11 часов 00 минут.

Ознакомиться с проектами межевых планов, подать возражения по проектам межевых планов и требования о проведении согласования границ на местности можно с 20 октября 2017 г. по 20 ноября 2017 г. по адресу: 190020, Санкт-Петербург, ул. Бумажная, д. 18, офис 504.

Смежные участки, с правообладателями которых требуется согласовать местоположение границ:

Ленинградская обл., Всеволожский р-н, массив Дунай, СНТ «ФТИ им. Иоффе», участки в кадастровом квартале 47:07:1252002; Ленинградская область, Всеволожский район, 39 км Мурманского шоссе, СНТ «Дружба», участки в квартале 47:07:1041013, участок с к.н. 47:07:0000000:216; Ленинградская обл., Всеволожский р-н, массив Борисова Грива, СНТ «Приморское», участки в кадастровых кварталах 47:07:1841001, 47:07:1841002, 47:07:1819001, 47:07:0000000; Ленинградская обл., Всеволожский р-н, массив Васкелово, СНТ «Мичуринец», участки в квартале 47:07:0240003; Ленинградская обл., Всеволожский р-н, Токсовское г.п., пос. Токсово, участки в квартале 47:07:0502028; Ленинградская обл., Всеволожский р-н, в районе д. Ново-Токсово, СНТ «Пирит», участки в квартале 47:07:1415005; Ленинградская обл., Всеволожский р-н, массив Грузино, СНТ «Красный маяк», участки в кварталах 47:07:1619001, 47:07:1619002, 47:07:1619003.

При проведении согласования местоположения границ при себе необходимо иметь документ, удостоверяющий личность, а также документы о правах на земельный участок.

ИЗВЕЩЕНИЕ О ПРОВЕДЕНИИ СОБРАНИЯ О СОГЛАСОВАНИИ МЕСТОПОЛОЖЕНИЯ ГРАНИЦЫ ЗЕМЕЛЬНОГО УЧАСТКА

Кадастровым инженером Федашовой Анастасией Александровной, почтовый адрес: 188640, Ленинградская область, Всеволожский район, город Всеволожск, улица Шишканя, дом 16, квартира 7, e-mail: ans84@list.ru, тел: +7-921-564-83-07, номер регистрации в государственном реестре лиц, осуществляющих кадастровую деятельность, – 34911, выполняются кадастровые работы в отношении земельного участка с кадастровым номером 47:07:0933002:29, расположенного по адресу: Ленинградская область, Всеволожский район, массив «Блудное», СТ «Изыскатель», участок № 75.

Заказчиком кадастровых работ является Кузнецова Ирина Александровна, адрес для связи: город Санкт-Петербург, улица Руставели, дом 52, квартира 404, контактный телефон: +7-921-411-74-37.

Смежные земельные участки с правообладателями, которых необходимо согласовать местоположения границ, расположен по адресу: Ленинградская область, Всеволожский район, массив «Блудное», СНТ «Изыскатель», участок № 69, Ленинградская область, Всеволожский район, массив «Блудное», СНТ «Изыскатель», участок № 70 (кадастровый номер 47:07:0933002:27).

Собрание по поводу согласования местоположения границы состоится по адресу: Ленинградская область, Всеволожский район, город Всеволожск, Колтушское шоссе, дом 140, 20 ноября 2017 года в 11 часов 00 минут.

С проектом межевого плана земельного участка можно ознакомиться по адресу: Ленинградская область, Всеволожский район, город Всеволожск, Колтушское шоссе, дом 140.

Требования о проведении согласования местоположения границ земельных участков на местности принимаются с 20 октября 2017 г. по 20 ноября 2017 г., обоснованные возражения о местоположении границ земельных участков после ознакомления с проектом межевого плана принимаются с 20 октября 2017 г. по 20 ноября 2017 г. по адресу: Ленинградская область, Всеволожский район, город Всеволожск, Колтушское шоссе, дом 140.

При проведении согласования местоположения границ при себе иметь документ, удостоверяющий личность, а также документы о правах на земельный участок (часть 12 статьи 39, часть 2 статьи 40 Федерального закона от 24 июля 2007 г. № 221-ФЗ «О кадастровой деятельности»).

ИЗВЕЩЕНИЕ О ПРОВЕДЕНИИ СОБРАНИЯ О СОГЛАСОВАНИИ МЕСТОПОЛОЖЕНИЯ ГРАНИЦЫ ЗЕМЕЛЬНОГО УЧАСТКА

Кадастровым инженером Зайцевым Владимиром Дмитревичем, квалификационный аттестат № 47-11-0291 (№ регистрации в государственном реестре лиц, осуществляющих кадастровую деятельность – 16614), ООО «РФН-Геодезия СПБ.», адрес местоположения: 188656, Ленинградская область, Всеволожский р-н, дер. Куйвози, ул. Александрова, дом 1-а, тел. 8-901-304-95-83, тел./факс: 8 (813-70) 51-234, e-mail: kvzgeo@mail.ru, в отношении земельного участка с кадастровым номером 47:07:1634002:18, расположенного по адресу: Ленинградская область, Всеволожский район, массив Грузино, СНТ «Ветеран», уч. № 21, выполняются кадастровые работы по уточнению границ земельного участка.

Заказчиком кадастровых работ является Попко Наталья Анатольевна, почтовый адрес: г. Санкт-Петербург, г. Сертолово, ул. Центральная, дом 1/1, кв. 78, тел. 8 911-905-54-76.

Собрание заинтересованных лиц по поводу согласования местоположения границ состоится по адресу: 188656, Ленинградская область, Всеволожский р-н, дер. Куйвози, ул. Александрова, дом 1-а, 21 ноября 2017 года в 12 часов 00 минут.

С проектом межевого плана земельного участка можно ознакомиться по адресу: 188656, Ленинградская область, Всеволожский р-н, дер. Куйвози, ул. Александрова, дом 1-а.

Обоснованные возражения относительно местоположения границ, содержащихся в проекте межевого плана, и требования о проведении согласования местоположения границ земельных участков на местности принимаются с 20 октября 2017 г. по 21 ноября 2017 г. по адресу: Ленинградская область, Всеволожский р-н, дер. Куйвози, ул. Александрова, дом 1-а.

Смежные земельные участки, с правообладателями которых требуется согласовать местоположение границы: Ленинградская область, Всеволожский район, Куйвозовская волость, СТ «Ветеран», уч. № 31 (с кадастровым номером 47:07:1634002:5); Ленинградская область, Всеволожский район, массив «Грузино», СТ «Ветеран», уч. № 20 (с кадастровым номером 47:07:1634002:17).

При проведении согласования местоположения границ при себе необходимо иметь документ, удостоверяющий личность, а так же документ о правах на земельный участок (часть 12 статьи 39, часть 2 статьи 40 Федерального закона от 24 июля 2007 г. № 221-ФЗ «О кадастровой деятельности»).

Ваше отсутствие не является препятствием для согласования границ земельного участка.

ИЗВЕЩЕНИЕ О ПРОВЕДЕНИИ СОБРАНИЯ О СОГЛАСОВАНИИ МЕСТОПОЛОЖЕНИЯ ГРАНИЦЫ ЗЕМЕЛЬНОГО УЧАСТКА

Кадастровым инженером Синицей Ириной Петровной, почтовый адрес: Ленинградская область, Выборгский район, п. Правдино, ул. Озерная, д. 53, e-mail: sinirina68@mail.ru, тел.: 8-911-169-02-05, № регистрации в государственном реестре лиц, осуществляющих кадастровую деятельность: 23795, выполняются кадастровые работы по уточнению местоположения границ и площади земельного участка с кадастровым номером 47:07:0932001:54, расположенного по адресу: Ленинградская область, Всеволожский район, Вагановская волость, СТ «Ладожское», линия ст. Ириновка, уч. 233.

Заказчиком кадастровых работ является Цыганова Марина Анатольевна, почтовый адрес: г. Санкт-Петербург, ул. Софийская, д. 28, кв. 245, контактный телефон: 8-911-969-45-10.

Собрание заинтересованных лиц по поводу согласования местоположения границ состоится по адресу: 188640, Ленинградская область, г. Всеволожск, Октябрьский пр., д. 90, офис 24 21 ноября 2017 года в 12 часов 00 минут.

С проектом межевого плана земельного участка можно ознакомиться по адресу: Ленинградская область, г. Всеволожск, Октябрьский пр., д. 90, офис 24.

Требования о проведении согласования местоположения границ земельных участков на местности принимаются с 20 октября 2017 г. по 21 ноября 2017 г., обоснованные возражения о местоположении границ земельных участков после ознакомления с проектом межевого плана принимаются с 20 октября 2017 г. по 21 ноября 2017 г. по адресу: 188640, Ленинградская область, г. Всеволожск, Октябрьский пр., д. 90, офис 24.

Смежные земельные участки, с правообладателями которых требуется согласовать местоположение границ: Ленинградская область, Всеволожский район, массив Ириновка, СНТ «Ладожское», уч. № 232 (КН: 47:07:0932001:53); Ленинградская область, Всеволожский район, Вагановская волость, СТ «Ладожское», линия ст. Ириновка, уч. № 231 (КН: 47:07:0932001:52).

При проведении согласования местоположения границ при себе необходимо иметь документ, удостоверяющий личность, а также документы о правах на земельный участок (часть 12 статьи 39, часть 2 статьи 40 Федерального закона от 24 июля 2007 г. № 221-ФЗ "О кадастровой деятельности").

ИЗВЕЩЕНИЕ О ПРОВЕДЕНИИ СОБРАНИЯ О СОГЛАСОВАНИИ МЕСТОПОЛОЖЕНИЯ ГРАНИЦЫ ЗЕМЕЛЬНОГО УЧАСТКА

Кадастровый инженер Саввин Андрей Алексеевич, почтовый адрес: 188643, Ленинградская область, г. Всеволожск, ул. Волковская, д. 22, e-mail: 8878969@mail.ru, тел.: 8-905-209-50-48, № регистрации: 15254, выполняет кадастровые работы в отношении земельного участка с кадастровым № 47:07:1262006:20, расположенного по адресу: Ленинградская область, Всеволожский район, массив «Дунай», СНТ «Интеграл», уч. № 22.

Заказчиком кадастровых работ является Акимова Ирина Борисовна, адрес: г. Санкт-Петербург, ул. Шевченко, д. 17, кв.190, тел: 8-911-980-65-77.

Собрание по поводу согласования местоположения границы состоится по адресу: 188643, Ленинградская область, г. Всеволожск, ул. Заводская, д. 6, оф. 301 20 ноября 2017 года в 12 часов 00 минут.

С проектом межевого плана земельного участка можно ознакомиться по адресу: 188643, Ленинградская область, г. Всеволожск, ул. Заводская, д. 6, оф. 301.

Требования о проведении согласования местоположения границ земельных участков на местности принимаются с 20 октября 2017 г. по 20 ноября 2017 г., обоснованные возражения о местоположении границ земельных участков после ознакомления с проектом межевого плана принимаются с 20 октября 2017 г. по 20 ноября 2017 г. по адресу: 188643, Ленинградская область, г. Всеволожск, ул. Заводская, д. 6, оф. 301.

Смежный земельный участок, с правообладателем которого требуется согласовать местоположение границ: Ленинградская область, Всеволожский район, массив «Дунай», СНТ «Интеграл», уч. № 8.

При проведении согласования местоположения границ при себе необходимо иметь документ, удостоверяющий личность, а также документы о правах на земельный участок (часть 12 статьи 39, часть 2 статьи 40 Федерального закона от 24 июля 2007 г. № 221-ФЗ "О кадастровой деятельности").

ИЗВЕЩЕНИЕ О ПРОВЕДЕНИИ СОБРАНИЯ О СОГЛАСОВАНИИ МЕСТОПОЛОЖЕНИЯ ГРАНИЦЫ ЗЕМЕЛЬНЫХ УЧАСТКОВ

Кадастровым инженером Писаревой Мариной Сергеевной, квалификационный аттестат № 78-11-0486, выданный 02.11.2011 г., адрес: Санкт-Петербург, ул. Передовиков, д. 25, кв. 397, конт. тел.: 8-911-264-29-04, e-mail: marina2345@yandex.ru, номер регистрации в государственном реестре лиц, осуществляющих кадастровую деятельность, – 17606, в отношении земельного участка, расположенного по адресу: Ленинградская область, Всеволожский район, массив Дунай, СНТ «ФТИ им.Иоффе», уч. 46, выполняются кадастровые работы по уточнению местоположения границы земельного участка с кадастровым номером 47:07:1252001:38.

Заказчиком кадастровых работ является Жгун Алексей Анатольевич, зарегистрирован по адресу: Ленинградская область, Всеволожский район, г. Всеволожск, Колтушское шоссе, д. 92, кв. 2 тел. 8-921-591-31-54.

Собрание заинтересованных лиц по поводу согласования местоположения границ состоится по адресу: Ленинградская область, Всеволожский район, г. Всеволожск, ул. Заводская, д. 6, оф. 306, 21 ноября 2017 года в 11часов 30 минут.

С проектом межевого плана земельного участка можно ознакомиться по адресу: Ленинградская область, Всеволожский район, г. Всеволожск, ул. Заводская, д. 6, оф. 306.

Требования о проведении согласования местоположения границ земельных участков на местности принимаются с 20 октября 2017 года по 21 ноября 2017 года, обоснованные возражения о местоположении границ земельных участков после ознакомления с проектом межевого плана принимаются с 20 октября 2017 года по 21 ноября 2017 года по адресу: 188640, Ленинградская обл., г. Всеволожск, ул. Заводская, д. 6, оф. 306.

Смежные земельные участки, с правообладателями которых требуется согласовать местоположение границ: Ленинградская область, Всеволожский район, массив Дунай,СНТ «ФТИ им.Иоффе», уч. 45, уч. 47, уч. 56.

При проведении согласования местоположения границ при себе необходимо иметь документ, удостоверяющий личность, а также документы о правах на земельный участок (часть 12 статьи 39, часть 2 статьи 40 Федерального закона от 24 июля 2007 г. № 221-ФЗ «О кадастровой деятельности»).

ГЕРБ
МУНИЦИПАЛЬНОЕ ОБРАЗОВАНИЕ
«ВСЕВОЛОЖСКИЙ МУНИЦИПАЛЬНЫЙ РАЙОН»
ЛЕНИНГРАДСКОЙ ОБЛАСТИ
ГЛАВА
РАСПОРЯЖЕНИЕ

16.10.2017 № 82-04
г. Всеволожск

О проведении публичных слушаний по вопросу внесения изменений в проект планировки и проект межевания территории земельных участков, расположенных по адресу: Ленинградская область, Всеволожский район, участок Скотное

Рассмотрев письменное обращение Комитета по архитектуре и градостроительству Ленинградской области от 18.09.2017 года № 01-08-1767/16-4-2 и представленные документы, в соответствии с областным законом № 99-ОЗ «О внесении изменения в статью 1 областного закона «Об отдельных вопросах местного значения сельских поселений Ленинградской области», федеральным законом от 06.10.2003 № 131-ФЗ «Об общих принципах организации местного самоуправления в Российской Федерации», Градостроительным кодексом Российской Федерации, уставом муниципального образования «Всеволожский муниципальный район» Ленинградской области, руководствуясь Положением «О порядке организации и проведения публичных слушаний, общественных обсуждений на территории муниципального образования «Всеволожский муниципальный район» Ленинградской области, утвержденным решением совета депутатов от 27.07.2017 № 58:

1. Провести публичные слушания по вопросу внесения изменений в проект планировки и проект межевания территории земельных участков с кадастровыми номерами: 47:07:0485001:104, 47:07:0485001:150, расположенных по адресу: Ленинградская область, Всеволожский район, участок Скотное.

2. Установить сроки проведения публичных слушаний с 20 октября 2017 года по 17 ноября 2017 года.

3. Определить органом, уполномоченным на организацию и проведение публичных слушаний, Комиссию по подготовке проекта Правил землепользования и застройки муниципального образования «Всеволожский муниципальный район Ленинградской области», далее – Комиссия.

4. Назначить проведение собрания по обсуждению предмета публичных слушаний на 30 октября 2017 года, в 16.30, по адресу: Ленинградская область, Всеволожский район, д. Агалатово, военный городок, д. 158, помещение совета депутатов.

5. Комиссии:

5.1. Опубликовать информационное сообщение о проведении публичных слушаний в газете «Всеволожские вести» и разместить на официальном сайте МО «Всеволожский муниципальный район» в сети Интернет в срок до 20 октября 2017 года.

5.2. Организовать экспозицию документов по адресу: Ленинградская область, Всеволожский район, д. Агалатово, военный городок, д. 158, помещение совета депутатов в срок до 20 октября 2017 года.

5.3. Организовать учет предложений и замечаний, касающихся предмета публичных слушаний, для включения их в протокол и заключение о результатах публичных слушаний.

5.4. Предоставить главе муниципального образования протокол собрания публичных слушаний и заключение о результатах публичных слушаний в срок до 10 ноября 2017 года.

6. Заключение о результатах публичных слушаний подлежит опубликованию в средствах массовой информации и размещению на официальных сайтах в сети Интернет района и поселения в срок до 17 ноября 2017 года.

7. Контроль за исполнением настоящего распоряжения оставляю за собой.

Глава МО «Всеволожский муниципальный район» О.В. Ковальчук

ГЕРБ
МУНИЦИПАЛЬНОЕ ОБРАЗОВАНИЕ
«ВСЕВОЛОЖСКИЙ МУНИЦИПАЛЬНЫЙ РАЙОН»
ЛЕНИНГРАДСКОЙ ОБЛАСТИ
ГЛАВА
РАСПОРЯЖЕНИЕ

17.10.2017 № 83-04
г. Всеволожск

О проведении публичных слушаний по вопросу предоставления разрешения на отклонение от предельных параметров разрешенного строительства, реконструкции объектов капитального строительства для земельного участка расположенного по адресу: Ленинградская область, Всеволожский район, Юкковское сельское поселение, дер. Юкки, ул. Школьная, уч. № 15Б

Рассмотрев письменное обращение вх. № 214/1.17-04-03 от 13.10.2017 г. и представленные документы, в соответствии с областным законом № 99-ОЗ «О внесении изменения в статью 1 областного закона «Об отдельных вопросах местного значения сельских поселений Ленинградской области», федеральным законом от 06.10.2003 № 131-ФЗ «Об общих принципах организации местного самоуправления в Российской Федерации», Градостроительным кодексом Российской Федерации, уставом муниципального образования «Всеволожский муниципальный район» Ленинградской области, руководствуясь Положением «О порядке организации и проведения публичных слушаний, общественных обсуждений на территории муниципального образования «Всеволожский муниципальный район» Ленинградской области, утвержденным решением совета депутатов от 27.07.2017 № 58:

1. Провести публичные слушания по вопросу предоставления разрешения на отклонение от предельных параметров разрешенного строительства, реконструкции объектов капитального строительства для земельного участка с кадастровым номером 47:07:0410016:49, расположенного по адресу: Ленинградская область, Всеволожский район, Юкковское сельское поселение, дер. Юкки, ул. Школьная, уч. № 15Б, в части отклонения от минимально установленной площади земельного участка с 600 кв.м. до 474,6 кв.м и 439,4 кв.м.

2. Установить сроки проведения публичных слушаний с 20 октября 2017 года по 17 ноября 2017 года.

3. Определить органом, уполномоченным на организацию и проведение публичных слушаний, Комиссию по подготовке проекта Правил землепользования и застройки муниципального образования «Всеволожский муниципальный район Ленинградской области», далее – Комиссия.

4. Назначить проведение собрания по обсуждению предмета публичных слушаний на 02 ноября 2017 года, в 16.30, по адресу: Ленинградская область, Всеволожский район, дер. Юкки, Школьная ул., д. 1.

5. Комиссии:

5.1. Опубликовать информационное сообщение о проведении публичных слушаний в газете «Всеволожские вести» и разместить на официальном сайте МО «Всеволожский муниципальный район» в сети Интернет в срок до 20 октября 2017 года.

5.2. Организовать экспозицию документов по адресу: Ленинградская область, Всеволожский район, д. Юкки, Ленинградское шоссе, дом 26 в срок до 25 октября 2017 года.

5.3. Организовать учет предложений и замечаний, касающихся предмета публичных слушаний, для включения их в протокол и заключение о результатах публичных слушаний.

5.4. Предоставить главе муниципального образования протокол собрания публичных слушаний и заключение о результатах публичных слушаний в срок до 10 ноября 2017 года.

6. Заключение о результатах публичных слушаний подлежит опубликованию в средствах массовой информации и размещению на официальных сайтах в сети Интернет района и поселения в срок до 17 ноября 2017 года.

7. Контроль за исполнением настоящего распоряжения оставляю за собой.

Глава МО «Всеволожский муниципальный район» О.В. Ковальчук

ГЕРБ
МУНИЦИПАЛЬНОЕ ОБРАЗОВАНИЕ
«ВСЕВОЛОЖСКИЙ МУНИЦИПАЛЬНЫЙ РАЙОН»
ЛЕНИНГРАДСКОЙ ОБЛАСТИ
ГЛАВА
РАСПОРЯЖЕНИЕ

17.10.2017 № 84-04
г. Всеволожск

О проведении публичных слушаний по вопросу изменения вида разрешенного использования земельного участка с кадастровым номером 47:07:0957005:460

Рассмотрев письменное обращение вх. № 211/1.17-04-02 от 13.10.2017 года и представленные документы, в соответствии с областным законом № 99-ОЗ «О внесении изменения в статью 1 областного закона «Об отдельных вопросах местного значения сельских поселений Ленинградской области», федеральным законом от 06.10.2003 № 131-ФЗ «Об общих принципах организации местного самоуправления в Российской Федерации», Градостроительным кодексом Российской Федерации, уставом муниципального образования «Всеволожский муниципальный район» Ленинградской области, руководствуясь Положением «О порядке организации и проведения публичных слушаний, общественных обсуждений на территории муниципального образования «Всеволожский муниципальный район» Ленинградской области, утвержденным решением совета депутатов от 27.07.2017 № 58:

1. Провести публичные слушания по вопросу изменения вида разрешенного использования земельного участка с кадастровым номером 47:07:0957005:460, площадью 10665 кв.м, расположенного по адресу: Ленинградская область, Всеволожский район, земли АОЗТ «Щеглово», категория земель – земли промышленности, энергетики, транспорта, связи, радиовещания, телевидения, информатики, земли для обеспечения космической деятельности, земли обороны, безопасности и земли иного специального назначения, с вида разрешенного использования «для размещения иных объектов промышленности» на вид разрешенного использования – «производственная деятельность».

2. Установить сроки проведения публичных слушаний с 20 октября 2017 года по 17 ноября 2017 года.

3. Определить органом, уполномоченным на организацию и проведение публичных слушаний, Комиссию по подготовке проекта Правил землепользования и застройки муниципального образования «Всеволожский муниципальный район Ленинградской области», далее – Комиссия.

4. Назначить проведение собрания по обсуждению предмета публичных слушаний на 01 ноября 2017 года, в 17.00, по адресу: Ленинградская область, Всеволожский район, пос. Щеглово, д. 11, МУ «Щегловский сельский дом культуры».

5. Комиссии:

5.1. Опубликовать информационное сообщение о проведении публичных слушаний в газете «Всеволожские вести» и разместить на официальном сайте МО «Всеволожский муниципальный район» в сети Интернет в срок до 20 октября 2017 года.

5.2. Организовать экспозицию документов по адресу: Ленинградская область, Всеволожский район, пос. Щеглово, д. 5, здание администрации МО «Щегловское сельское поселение» в срок до 20 октября 2017 года.

5.3. Организовать учет предложений и замечаний, касающихся предмета публичных слушаний, для включения их в протокол и заключение о результатах публичных слушаний.

5.4. Предоставить главе муниципального образования протокол собрания публичных слушаний и заключение о результатах публичных слушаний в срок до 10 ноября 2017 года.

6. Заключение о результатах публичных слушаний подлежит опубликованию в средствах массовой информации и размещению на официальных сайтах в сети Интернет района и поселения в срок до 17 ноября 2017 года.

7. Контроль за исполнением настоящего распоряжения оставляю за собой.

Глава МО «Всеволожский муниципальный район» О.В. Ковальчук

ЗАКЛЮЧЕНИЕ
О РЕЗУЛЬТАТАХ ПУБЛИЧНЫХ СЛУШАНИЙ

09.10.2017 № 74/1.17-08-01
г. Всеволожск

Предмет публичных слушаний:

Изменение вида разрешенного использования земельного участка с кадастровым номером 47:09:0110010:347, площадью 6368 +/- 56 кв.м, расположенного по адресу: Ленинградская область, Всеволожский район, Колтушское сельское поселение, дер. Старая, пер. Школьный, категория земель – земли населенных пунктов, с вида разрешенного использования «для жилищного строительства» на вид разрешенного использования – «дошкольное, начальное и среднее общее образование» (далее – изменение вида разрешенного использования).

Основание для проведения публичных слушаний:

– Федеральный закон № 190-ФЗ от 29.12.2004 г. «Градостроительный кодекс Российской Федерации».

– Распоряжение главы муниципального образования «Всеволожский муниципальный район» Ленинградской области от 20.09.2017 № 77-04 «О проведении публичных слушаний по вопросу изменения вида разрешенного использования земельного участка 47:09:0110010:347».

– Письменное обращение от 15.09.2017 №192/1.17-04-02.

Организатор публичных слушаний:

В соответствии с Положением «О порядке организации и проведения публичных слушаний, общественных обсуждений на территории муниципального образования «Всеволожский муниципальный район» Ленинградской области» органом, уполномоченным на организацию проведения публичных слушаний, является Комиссия по подготовке проекта правил землепользования и застройки муниципального образования «Всеволожский муниципальный район» Ленинградской области (далее – Комиссия).

Сроки проведения публичных слушаний: с 22.09.2017 г. по 20.10.2017 г.

Место и время проведения собрания по обсуждению предмета публичных слушаний: Ленинградская область, Всеволожский район, деревня Колтуши, дом 32 (актовый зал администрации) 04 октября 2017 года, в 16.30.

Информирование общественности:

– Публикация в газете «Всеволожские вести» № 44 (2269) от 22 сентября 2017 года и в сети интернет на официальном сайте МО «Всеволожский муниципальный район».

– Размещение распоряжения № 77-04 от 20.09.2017 на официальном сайте МО Колтушское сельское поселение.

– Направление уведомлений правообладателям земельных участков, законные интересы которых могут быть нарушены в связи с изменением вида разрешенного использования.

– Организация экспозиции документации по адресу: Ленинградская область, Всеволожский район, дер. Колтуши, д. 32 (актовый зал администрации) с 22.09.2017.

Перечень предложений и замечаний:

В период публичных слушаний, установленный для направления предложений и замечаний, касающихся предмета публичных слушаний, с 22.09.2017 г. по 04.10.2017 г., письменных предложений и замечаний от физических и юридических лиц по вопросу изменения вида разрешенного использования в адрес Комиссии не поступило.

Во время проведения собрания по вопросу изменения вида разрешенного использования от жителей Колтушского сельского поселения предложений и замечаний не поступило.

В период с 04.10.2017 г. по 06.10.2017 г. письменных предложений и замечаний от физических и юридических лиц по вопросу изменения вида разрешенного использования в адрес Комиссии не поступило.

Заключение о результатах публичных слушаний:

1. Публичные слушания проведены в соответствии с федеральным законом Российской Федерации №190-ФЗ от 29.12.2004 г. «Градостроительный кодекс Российской Федерации», Распоряжением главы муниципального образования «Всеволожский муниципальный район» Ленинградской области от 20.09.2017 № 77-04, нормативными правовыми актами Всеволожского муниципального района Ленинградской области, с участием правообладателей земельных участков и объектов капитального строительства, законные интересы которых могут быть нарушены.

2. Информация по вопросу изменения вида разрешенного использования доведена до сведения жителей Колтушского сельского поселения и заинтересованных лиц в соответствии с требованиями действующего законодательства.

3. Публичные слушания по вопросу изменения вида разрешенного использования признаны состоявшимися.

4. Комиссия рекомендует изменить вид разрешенного использования земельного участка с кадастровым номером 47:09:0110010:347, площадью 6368 +/- 56 кв.м, расположенного по адресу: Ленинградская область, Всеволожский район, Колтушское сельское поселение, дер. Старая, пер. Школьный, категория земель – земли населенных пунктов, с вида разрешенного использования «для жилищного строительства» на вид разрешенного использования – «дошкольное, начальное и среднее общее образование».

Настоящее заключение подлежит официальному опубликованию в газетах «Всеволожские вести» и размещению на официальном сайте администрации МО «Всеволожский муниципальный район» Ленинградской области в сети Интернет.

Председатель Комиссии Бородаенко Е.И.
Секретарь Комиссии Шелехова Э.П.

ЗАКЛЮЧЕНИЕ
по результатам общественных обсуждений «Об экологической экспертизе» проектной документации «Проект инженерной подготовки с вертикальной планировкой двух земельных участков по адресу: Ленинградская область, Всеволожский район, в районе деревни Вартемяги»

Общественные обсуждения (в форме слушаний) «Об экологической экспертизе» проектной документации «Проект инженерной подготовки с вертикальной планировкой двух земельных участков по адресу: Ленинградская область, Всеволожский район, в районе деревни Вартемяги» признаны состоявшимися.

Общественные обсуждения назначены распоряжением главы муниципального образования «Всеволожский муниципальный район» Ленинградской области № 50-04 от 21.07.2017 года.

Заказчик общественных обсуждений: ООО «БаЛеон».

Публикации сообщения о проведении общественных обсуждений в средствах массовой информации:

газета «Всеволожские вести» № 34 (2259) от 02 августа 2017 года;

«Российская газета» №166 (7332) от 28 июля 2017 года;

«Вести» Ленинградской области № 58 (4336) от 28 июля 2017 года;

в сети интернет на официальном сайте МО «Всеволожский муниципальный район» ЛО.

Экспозиция по предмету общественных обсуждений для ознакомления заинтересованной общественности с предметом общественных обсуждений работала в период с 28 июля 2017 года по 01 сентября 2017 года, по адресу: Ленинградская область, Всеволожский муниципальный район, г. Всеволожск, Колтушское шоссе, д. 138 (каб. 125).

В период с 28 июля 2017 года по 01 сентября 2017 года до начала собрания с заинтересованной общественностью не поступило ни одного замечания и предложения в журналы учета замечаний и предложений.

Собрание с заинтересованной общественностью по вопросу «Об экологической экспертизе» проектной документации «Проект инженерной подготовки с вертикальной планировкой двух земельных участков по адресу: Ленинградская область, Всеволожский район, в районе деревни Вартемяги» состоялось 01 сентября 2017 года по адресу: Ленинградская область, Всеволожский муниципальный район, г. Всеволожск, Колтушское шоссе, д. 138 (актовый зал).

В ходе проведения слушаний по вопросу общественных обсуждений согласно листам регистрации зарегистрировано 6 участников.

По итогам собрания с заинтересованной общественностью принято решение поддержать предмет общественных обсуждений «Об экологической экспертизе» проектной документации «Проект инженерной подготовки с вертикальной планировкой двух земельных участков по адресу: Ленинградская область, Всеволожский район, в районе деревни Вартемяги».

В период с 01.09.2017 года по 02.10.2017 года в постоянно действующую комиссию по организации и проведению публичных слушаний, общественных обсуждений на территории муниципального образования «Всеволожский муниципальный район» Ленинградской области от заинтересованной общественности замечаний и предложений по предмету общественных обсуждений от заинтересованной общественности не поступило.

Таким образом, заслушав докладчиков, приняв во внимание отсутствие у заинтересованной общественности негативных замечаний по вопросу «Об экологической экспертизе» проектной документации «Проект инженерной подготовки с вертикальной планировкой двух земельных участков по адресу: Ленинградская область, Всеволожский район, в районе деревни Вартемяги», обязать инициатора общественных обсуждений направить протокол общественных обсуждений «Об экологической экспертизе» проектной документации «Проект инженерной подготовки с вертикальной планировкой двух земельных участков по адресу: Ленинградская область, Всеволожский район, в районе деревни Вартемяги» на экологическую экспертизу.

Председатель комиссии Д.С. Федянцева

ПОНЕДЕЛЬНИК 23 ОКТЯБРЯ

ПЕРВЫЙ КАНАЛ

05:00 "Доброе утро"
09:00, 12:00, 15:00, 18:00, 01:00, 03:00 Новости
09:15, 04:25 "Контрольная закупка"
09:50 "Жить здорово!" 12+
10:55 "Модный приговор"
12:15, 17:00, 01:15 "Время покажет" 16+
15:15 "Давай поженимся!" 16+
16:00 "Мужское / Женское" 16+
18:45 "На самом деле" 16+
19:50 "Пусть говорят" 16+
21:00 "Время"
21:35 Т/с "Гостиница "Россия" 12+
23:30 "Вечерний Ургант" 16+
00:00 "Познер" 16+
02:20, 03:05 Х/ф "Нецелованная" 16+

РОССИЯ 1

05:00, 09:15 "Утро России"
09:00, 11:00, 14:00, 17:00, 20:00 Вести
09:55 "О самом главном" Ток-шоу 12+
11:40, 14:40, 17:40, 20:45 Вести. Местное время
12:00 "Судьба человека с Борисом Корчевниковым" 12+
13:00, 19:00 "60 Минут" Ток-шоу 12+
14:55 Т/с "Тайны следствия" 12+
18:00 "Андрей Малахов. Прямой эфир" 16+
21:00 Т/с "Бумеранг" 12+
23:15 "Вечер с Владимиром Соловьёвым" 12+
01:50 Т/с "Бегущая от любви" 12+
03:45 Т/с "Фамильные ценности" 12+

ПЕТЕРБУРГ 5

05:00, 09:00, 13:00, 22:00 Известия
05:10 М/ф "Принцесса и людоед" 0+
05:15 Х/ф "Остров Серафимы" 12+
06:50 Х/ф "Дорогой мой человек" 12+
09:25, 10:15, 11:05, 12:00, 12:55, 13:25, 14:05, 15:00, 15:55, 02:20, 03:15, 04:05 Т/с "Офицеры" 16+
16:45, 17:20 Т/с "Детективы" 16+
18:00, 19:35, 20:20, 21:15, 22:30, 23:20 Т/с "След" 16+
18:50 Т/с "След" 18+
00:00 Известия. Итоговый выпуск
00:30 Х/ф "На Дерибасовской хорошая погода, или На Брайтон-Бич опять идут дожди" 16+

НТВ

05:00, 06:05 Т/с "Лесник" 16+
06:00, 10:00, 13:00, 16:00, 19:00 Сегодня
07:00 "Деловое утро НТВ" 12+
09:00, 10:20 Т/с "Возвращение Мухтара" 16+
11:10 Т/с "Адвокат" 16+
12:00 "Суд присяжных" 16+
13:25 Обзор. Чрезвычайное происшествие
14:00, 16:30, 01:05 "Место встречи" 16+
17:00 Т/с "Улицы разбитых фонарей" 16+
19:40 "Специальный выпуск с Вадимом Такменевым" 16+
20:40 Т/с "Невский. Проверка на прочность" 16+
23:50 Итоги дня
00:15 "Поздняков" 16+
00:30 Т/с "Агентство скрытых камер" 16+
03:00 Д/с "Малая Земля" 16+
04:00 Т/с "Прощай, "Макаров"!" 16+

МАТЧ ТВ

06:30 "Спортивные прорывы" 12+
07:00, 08:55, 11:30, 14:05, 16:15, 18:00, 22:00 Новости
07:05, 11:35, 16:20, 23:00 Все на Матч!
09:00 ФОРМУЛА-1. Гран-при США 0+
12:05 Футбол. Чемпионат Англии. "Тоттенхэм" - "Ливерпуль" 0+
14:15 Футбол. Чемпионат Франции. "Марсель" - ПСЖ 0+
17:00, 06:00 Д/ф "Играл "Хаарлем" и наш "Спартак" (Москва)" 16+
17:30 Специальный репортаж "ЦСКА - "Зенит". Live" 12+
18:10 Специальный репортаж "Две армии" 12+
18:40 "Континентальный вечер" 12+
19:10 Хоккей. КХЛ. ЦСКА - СКА (Санкт-Петербург) 0+
22:10 Д/ф "Долгий путь к победе" 12+
22:40 "Десятка!" 16+
23:45 РОСГОССТРАХ ЧРФ. "Локомотив" (Москва) - "Краснодар" 0+
01:45 Д/ф "Менталитет победителя" 16+
04:30 Х/ф "Везучая" 12+

ТВ-ЦЕНТР

06:00 "Настроение"
08:00 Х/ф "Дамское танго" 12+
09:40 Х/ф "В полосе прибоя" 12+
11:30, 14:30, 19:40, 22:00 События 16+
11:50 "Постскриптум" 16+
12:55 "В центре событий" 16+
13:55 "Городское собрание" 12+
14:50 "Город новостей" 16+
15:05 Т/с "Пуаро Агаты Кристи" 12+
17:00 "Естественный отбор" Ток-шоу 12+
17:50 Т/с "Выйти замуж любой ценой" 12+
20:00 "Петровка, 38" 16+
20:20 "Право голоса" 16+
22:30 "Пункт назначения". Специальный репортаж 16+
23:05 "Без обмана. Красное против белого" 16+
00:00 События. 25-й час 16+
00:35 "Право знать!" Ток-шоу 16+
02:25 Х/ф "Не в деньгах счастье" 12+

REN TV

05:00 "Странное дело" 16+
06:00, 11:00 "Документальный проект" 16+
07:00 "С бодрым утром!" 16+
08:30, 12:30, 16:30, 19:30, 23:00 Новости 16+
09:00 "Военная тайна" 16+
12:00, 15:55, 19:00 "Информационная программа 112" 16+
13:00, 23:25 "Загадки человечества" 16+
14:00 Х/ф "Смерти вопреки" 16+
17:00, 03:10 "Тайны Чапман" 16+
18:00, 02:10 "Самые шокирующие гипотезы" 16+
20:00 Х/ф "Книга Илая" 16+
22:00 "Водить по-русски" 16+
00:30 Х/ф "Ниндзя 2" 18+
04:10 "Территория заблуждений" 16+

ЗВЕЗДА

06:00 "Сегодня утром"
08:00, 09:15, 10:05, 12:50, 13:15, 14:05 Т/с "Десантура. Никто, кроме нас" 16+
09:00, 13:00, 18:00, 23:00 Новости дня
10:00, 14:00 Военные новости
17:35 Д/с "Москва фронту" 12+
18:40 Д/с "История военной разведки" 12+
19:35 "Теория заговора" 12+
20:20 "Специальный репортаж" 12+
20:45 Д/с "Загадки века. Заговор против императора" 12+
21:35 "Особая статья" 12+
23:15 "Звезда на "Звезде" 6+
00:00 Т/с "Приключения Шерлока Холмса и доктора Ватсона" 6+
02:50 Х/ф "Юнга со шхуны "Колумб"
04:20 Х/ф "Мой добрый папа" 12+

РОССИЯ К

06:30, 07:00, 07:30, 08:00, 10:00, 15:00, 19:30, 23:45 Новости культуры
06:35, 08:05, 21:10 "Правила жизни"
07:05 Легенды мирового кино. Яков Протазанов
07:35 Путешествия натуралиста
08:30, 22:20 Т/с "Аббатство Даунтон"
09:30 Д/ф "Германия. Замок Розенштайн"
10:15, 18:00 "Наблюдатель"
11:10, 00:30 ХХ век. "Городок"
12:10 "Черные дыры. Белые пятна"
12:55 "Белая студия"
13:35 "Библейский сюжет"
14:05 Д/ф "Шелковая биржа в Валенсии. Храм торговли"
14:25 Д/ф "Раздумья на Родине"
15:10 Международный Дальневосточный фестиваль "Мариинский"
16:30 "На этой неделе... 100 лет назад. Нефронтовые заметки"
16:55 "Агора" Ток-шоу
19:00 "Александр Зиновьев. Зияющие высоты"
19:45 Главная роль
20:05 Д/ф "Александр Великий. Человек-легенда"
20:55 "Спокойной ночи, малыши!"
21:40 "Сати. Нескучная классика..."
23:15 "Те, с которыми я... Все мы из Кронштадта"
00:00 "Магистр игры"
01:25 Цвет времени. Иван Крамской. "Портрет неизвестной"
01:40 "Безумные танцы". Фабио Мастранджело и Симфонический оркестр Москвы "Русская филармония"
02:45 Д/ф "Абулькасим Фирдоуси"

ДОМАШНИЙ

06:30, 06:00 "Жить вкусно с Джейми Оливером" 16+
07:30, 18:00, 00:00, 05:40 "6 кадров" 16+
08:00 "По делам несовершеннолетних" 16+
10:00 "Давай разведёмся!" 16+
12:00 "Тест на отцовство" 16+
14:00 Д/с "Понять. Простить" 16+
15:05, 21:00 Т/с "Исчезнувшая" 16+
17:05, 18:05, 19:00 Т/с "Женский доктор 2" 16+
23:00 Т/с "Проводница" 16+
00:30 Т/с "Две судьбы. Голубая кровь" 16+
03:30 Х/ф "Виринея" 16+

ВТОРНИК 24 ОКТЯБРЯ

ПЕРВЫЙ КАНАЛ

05:00 "Доброе утро"
09:00, 12:00, 15:00, 18:00, 00:10, 03:00 Новости
09:15 "Контрольная закупка"
09:50 "Жить здорово!" 12+
10:55 "Модный приговор"
12:15, 17:00, 00:25 "Время покажет" 16+
15:15 "Давай поженимся!" 16+
16:00, 04:00 "Мужское / Женское" 16+
18:45 "На самом деле" 16+
19:50 "Пусть говорят" 16+
21:00 "Время"
21:35 Т/с "Гостиница "Россия" 12+
23:35 "Вечерний Ургант" 16+
01:30, 03:05 Х/ф "Свет во тьме" 16+

РОССИЯ 1

05:00, 09:15 "Утро России"
09:00, 11:00, 14:00, 17:00, 20:00 Вести
09:55 "О самом главном" Ток-шоу 12+
11:40, 14:40, 17:40, 20:45 Вести. Местное время
12:00 "Судьба человека с Борисом Корчевниковым" 12+
13:00, 19:00 "60 Минут" Ток-шоу 12+
14:55 Т/с "Тайны следствия" 12+
18:00 "Андрей Малахов. Прямой эфир" 16+
21:00 Т/с "Бумеранг" 12+
23:15 "Вечер с Владимиром Соловьёвым" 12+
01:50 Т/с "Бегущая от любви" 12+
03:45 Т/с "Фамильные ценности" 12+

ПЕТЕРБУРГ 5

05:00, 09:00, 13:00, 22:00 Известия
05:10, 06:05, 07:05, 08:00 Т/с "Офицеры" 16+
09:25, 10:15, 11:05, 12:00, 12:55, 13:25, 14:05, 15:00, 15:55, 02:30, 03:20, 04:10 Т/с "Офицеры 2" 16+
16:45, 17:25 Т/с "Детективы" 16+
18:00, 18:50, 19:40, 20:25, 21:15, 22:30, 23:15 Т/с "След" 16+
00:00 Известия. Итоговый выпуск
00:30 Х/ф "Дорогой мой человек" 12+

НТВ

05:00, 06:05 Т/с "Лесник" 16+
06:00, 10:00, 13:00, 16:00, 19:00 Сегодня
07:00 "Деловое утро НТВ" 12+
09:00, 10:20 Т/с "Возвращение Мухтара" 16+
11:10 Т/с "Адвокат" 16+
12:00 "Суд присяжных" 16+
13:25 Обзор. Чрезвычайное происшествие
14:00, 16:30, 00:55 "Место встречи" 16+
17:00 Т/с "Улицы разбитых фонарей" 16+
19:40 "Специальный выпуск с Вадимом Такменевым" 16+
20:40 Т/с "Невский. Проверка на прочность" 16+
23:50 Итоги дня
00:20 Т/с "Агентство скрытых камер" 16+
02:55 "Квартирный вопрос" 0+
04:00 Т/с "Прощай, "Макаров"!" 16+

МАТЧ ТВ

06:30 "Спортивные прорывы" 12+
07:00, 08:55, 11:30, 15:05, 19:00 Новости
07:05, 11:35, 15:10, 19:10, 23:00 Все на Матч!
09:00 Д/ц "Высшая лига" 12+
09:30 Профессиональный бокс. Мэнни Пакьяо против Джеффа Хорна. Бой за титул чемпиона WBO в полусреднем весе 16+
12:05 Смешанные единоборства. UFC. Дональд Серроне против Даррела Тилла 16+
14:05 UFC Тор-10. Нокауты 16+
14:35 "Автоинспекция" 12+
15:40 "Десятка!" 16+
16:00 Специальный репортаж "ЦСКА - "Зенит". Live" 12+
16:30 "Портрет Александра Шлеменко" 16+
17:00 Смешанные единоборства. Bellator. Александр Шлеменко против Гегарда Мусаси 16+
19:50 Баскетбол. Евролига. Мужчины. "Химки" (Россия) - "Црвена Звезда" (Сербия) 0+
21:55 Профессиональный бокс. Всемирная Суперсерия 1/4 финала. Мурат Гассиев против Кшиштофа Влодарчика 16+
23:45 Футбол. Чемпионат мира - 2019. Женщины. Отборочный турнир. Россия - Уэльс 0+
01:45 Х/ф "Защита Лужина" 12+
03:45 Х/ф "Гонка века" 16+
05:30 Д/ф "К Южному полюсу и обратно - в полном одиночестве" 16+

ОФИЦИАЛЬНО

СООБЩЕНИЕ

Уважаемые члены СНТ «Родничковое», сообщаю вам, что я, Михайличенко Надежда Николаевна, член СНТ «Родничковое», намерена обратиться во Всеволожский городской суд с иском о признании недействительными решений, принятых на общем собрании СНТ «Родничковое», состоявшемся 30.09.2017 г.

Руководствуясь п. 6 ст. 181.4 ГК РФ, предлагаю вам присоединиться к данному иску. Для получения информации по делу просьба обращаться по адресу: Ленинградская область, Всеволожский р-н, массив «Блудное», СНТ «Родничковое», уч. № 47.

ЗАКЛЮЧЕНИЕ
о результатах публичных слушаний

10.10.2017 № 75/1.17-08-01
г.Всеволожск

Предмет публичных слушаний:

Предоставление разрешения на отклонение от предельных параметров разрешенного строительства, реконструкции объектов капитального строительства для земельного участка, расположенного по адресу: Ленинградская область, Всеволожский район, Лесколовское сельское поселение, д. Лесколово, ул. Лесная, уч. № 3 с кадастровым номером 47:07:0113004:0046, площадью 1200 кв.м, категория земель – земли населенных пунктов, разрешенное использование – для ведения личного подсобного хозяйства, в части отступа от южной границы участка в 5 метров до 0,98 метра (далее – разрешение на отклонение от предельных параметров разрешенного строительства).

Основание для проведения публичных слушаний:

– Федеральный закон № 190-ФЗ от 29.12.2004 г. «Градостроительный кодекс Российской Федерации».

– Распоряжение главы муниципального образования «Всеволожский муниципальный район» Ленинградской области от 20.09.2017 № 78-04 «О проведении публичных слушаний по вопросу разрешения на отклонение от предельных параметров разрешенного строительства, реконструкции объектов капитального строительства для земельного участка расположенного по адресу: Ленинградская область, Всеволожский район, Лесколовское сельское поселение, д. Лесколово, ул. Лесная, уч. № 3».

– Письменное обращение от 15.09.2017 №187/1.17-04-03.

Организатор публичных слушаний:

В соответствии с Положением «О порядке организации и проведения публичных слушаний, общественных обсуждений на территории муниципального образования «Всеволожский муниципальный район» Ленинградской области» органом, уполномоченным на организацию проведения публичных слушаний, является Комиссия по подготовке проекта правил землепользования и застройки муниципального образования «Всеволожский муниципальный район» Ленинградской области (далее – Комиссия).

Сроки проведения публичных слушаний: с 22.09.2017 г. по 20.10.2017 г.

Место и время проведения собрания по обсуждению предмета публичных слушаний: Ленинградская область, Всеволожский район, Лесколовское сельское поселение, п. Лесколово, ул. Красноборская, д.4 («Лесколовский дом культуры») 05 октября 2017 года, в 16.00.

Информирование общественности:

– Публикация в газете «Всеволожские вести» № 44 (2269) от 22 сентября 2017 года и в сети интернет на официальном сайте МО «Всеволожский муниципальный район».

– Размещение распоряжения № 78-04 от 20.09.2017 на официальном сайте МО «Лесколовское сельское поселение».

– Направление уведомлений правообладателям земельных участков, законные интересы которых могут быть нарушены в связи с отклонением от предельных параметров разрешенного строительства.

– Организация экспозиции документации по адресу: Ленинградская область, Всеволожский район, д. Верхние Осельки, ул. Ленинградская, д. 32 с 22.09.2017.

Перечень предложений и замечаний:

В период публичных слушаний, установленный для направления предложений и замечаний, касающихся предмета публичных слушаний, с 22.09.2017 по 05.10.2017, письменных предложений и замечаний от физических и юридических лиц по вопросу разрешения на отклонение от предельных параметров разрешенного строительства в адрес Комиссии не поступило.

Во время проведения собрания по вопросу разрешения на отклонение от предельных параметров разрешенного строительства от жителей Лесколовского сельского поселения предложений и замечаний не поступило.

В период с 05.10.2017 г. по 09.10.2017 г. письменных предложений и замечаний от физических и юридических лиц по вопросу разрешения на отклонение от предельных параметров разрешенного строительства в адрес Комиссии не поступило.

Заключение о результатах публичных слушаний:

1. Публичные слушания проведены в соответствии с федеральным законом Российской Федерации №190-ФЗ от 29.12.2004 г. «Градостроительный кодекс Российской Федерации», Распоряжением главы муниципального образования «Всеволожский муниципальный район» Ленинградской области от 20.09.2017 № 78-04, нормативными правовыми актами Всеволожского муниципального района Ленинградской области, с участием правообладателей земельных участков и объектов капитального строительства, законные интересы которых могут быть нарушены.

2. Информация по вопросу разрешения на отклонение от предельных параметров разрешенного строительства доведена до сведения жителей Лесколовского сельского поселения и заинтересованных лиц в соответствии с требованиями действующего законодательства.

3. Публичные слушания по вопросу разрешения на отклонение от предельных параметров разрешенного строительства признаны состоявшимися.

4. Комиссия рекомендует предоставить разрешение на отклонение от предельных параметров разрешенного строительства, реконструкции объектов капитального строительства для земельного участка, расположенного по адресу: Ленинградская область, Всеволожский район, Лесколовское сельское поселение, д. Лесколово, ул. Лесная, уч. № 3, с кадастровым номером 47:07:0113004:0046, площадью 1200 кв.м, категория земель – земли населенных пунктов, разрешенное использование – для ведения личного подсобного хозяйства, в части отступа от южной границы участка с 5 метров до 0,98 метра.

Настоящее заключение подлежит официальному опубликованию в газетах «Всеволожские вести» и размещению на официальном сайте администрации МО «Всеволожский муниципальный район» Ленинградской области в сети Интернет.

Председатель Комиссии Бородаенко Е.И.
Секретарь Комиссии Ширунова Е.Г.

ИЗВЕЩЕНИЕ О ПРОВЕДЕНИИ СОБРАНИЯ О СОГЛАСОВАНИИ МЕСТОПОЛОЖЕНИЯ ГРАНИЦЫ ЗЕМЕЛЬНОГО УЧАСТКА

Кадастровым инженером Сиверцевой Катериной Александровной, квалификационный аттестат № 47-14-0678 от 30.11.14 г., ООО «Гео Гарант», адрес местонахождения: Ленинградская обл., г. Всеволожск, ул. Заводская, д. 6, каб. 301, телефон 8-964-614-04-43, e-mail: katerina.sivertseva@gmail.com, в отношении земельного участка с кадастровым номером 47:07:0138011:5, расположенного по адресу: Ленинградская область, Всеволожский район, п. Лесное, СНТ «Альбатрос», уч. 115, выполняются кадастровые работы по уточнению местоположения границы земельного участка.

Заказчиком кадастровых работ является Терсков Александр Михайлович, почтовый адрес: г. Санкт-Петербург, улица Турку, дом 10, корпус 1, квартира 57, тел.: 8-981-891-76-46.

Собрание заинтересованных лиц по поводу согласования местоположения границ состоится по адресу: 188640, Ленинградская обл., г. Всеволожск, ул. Заводская, д. 6, каб. 301, 20 ноября 2017 года в 12 часов 00 минут.

С проектом межевого плана земельного участка можно ознакомиться по адресу: Ленинградская область, г. Всеволожск, ул. Заводская, д. 6, каб. 301.

Возражения по проекту межевого плана и требования о проведении согласования местоположения границ земельных участков на местности принимаются с 20 октября 2017 года по 20 ноября 2017 года по адресу: Ленинградская обл., г. Всеволожск, ул. Заводская, д. 6, каб. 301.

Смежный земельный участок, с правообладателем которого требуется согласовать местоположение границ: Ленинградская область, Всеволожский район, п. Лесное, СНТ «Альбатрос», уч. 116 с кадастровым номером 47:07:0138011:6.

При проведении согласования местоположения границ при себе необходимо иметь документ, удостоверяющий личность, а также документы о правах на земельный участок (часть 12 статьи 39, часть 2 статьи 40 Федерального закона от 24 июля 2007 г. № 221 ФЗ «О кадастровой деятельности»).

ПРОГРАММА ТВ С 23 ПО 29 ОКТЯБРЯ

ТВ-ЦЕНТР

06:00 "Настроение"
08:00 "Доктор И..." 16+
08:30 Х/ф "Каменская. Убийца поневоле" 16+
10:35 Д/ф "Леонид Каневский. Безнадежный счастливчик" 12+
11:30, 14:30, 19:40, 22:00 События 16+
11:50 Т/с "Чисто английское убийство" 12+
13:40 "Мой герой. Георгий Мартиросян" 12+
14:50 "Город новостей" 16+
15:05, 03:20 Т/с "Пуаро Агаты Кристи" 12+
17:00 "Естественный отбор" Ток-шоу 12+
17:50 Т/с "Выйти замуж любой ценой" 12+
20:00 "Петровка, 38" 16+
20:20 "Право голоса" 16+
22:30 "Осторожно, мошенники!" 16+
23:05 "Дикие деньги. Новая Украина" 16+
00:00 События. 25-й час 16+
00:35 "Удар властью. Эдуард Лимонов" 16+
01:25 Д/ф "Четыре жены Председателя Мао" 12+
02:15 "Смех с доставкой на дом" 12+
05:10 "Без обмана. Красное против белого" 16+

REN TV

05:00, 04:40 "Территория заблуждений" 16+
06:00, 11:00 "Документальный проект" 16+
07:00 "С бодрым утром!" 16+
08:30, 12:30, 16:30, 19:30, 23:00 Новости 16+
09:00 "Военная тайна" 16+
12:00, 16:00, 19:00 "Информационная программа 112" 16+
13:00, 23:25 "Загадки человечества" 16+
14:00 Х/ф "Книга Илая" 16+
17:00, 03:40 "Тайны Чапман" 16+
18:00, 02:40 "Самые шокирующие гипотезы" 16+
20:00 Х/ф "Апокалипсис" 16+
22:30 "Водить по-русски" 16+
00:30 Х/ф "Долгий поцелуй на ночь" 16+

ЗВЕЗДА

06:00 "Сегодня утром"
08:00, 09:15, 10:05, 12:50, 13:15, 14:05 Т/с "Чкалов" 16+
09:00, 13:00, 18:00, 23:00 Новости дня
10:00, 14:00 Военные новости
18:40 Д/с "История военной разведки" 12+
19:35 "Легенды армии с Александром Маршалом" 12+
20:20 "Теория заговора" 12+
20:45 "Улика из прошлого" 16+
21:35 "Особая статья" 12+
23:15 "Звезда на "Звезде" 6+
00:00 Т/с "Приключения Шерлока Холмса и доктора Ватсона" 6+
04:00 Х/ф "Женя, Женечка и "Катюша"

РОССИЯ К

06:30, 07:00, 07:30, 08:00, 10:00, 15:00, 19:30, 23:45 Новости культуры
06:35, 08:05, 21:10 "Правила жизни"
07:05 Легенды мирового кино. Александра Хохлова
07:35 Путешествия натуралиста
08:30, 22:20 Т/с "Аббатство Даунтон"
09:25 Д/ф "Виноградники Лаво в Швейцарии. Дитя трех солнц"
09:40, 19:45 "Главная роль"
10:15, 18:00 "Наблюдатель"
11:10, 00:40 XX век. "Военный парад, посвященный 60-й годовщине Октября"
12:05 "Магистр игры"
12:35 Д/ф "Эс-Сувейра. Где пески встречаются с морем"
12:55 "Сати. Нескучная классика..."
13:35 Д/ф "Александр Великий. Человек-легенда"
14:30 Д/с "Истории в фарфоре"
15:10 Музыкальные фестивали России. "Дорогами Просекко"
16:00 Жизнь замечательных идей. "Битва с бессмертным"
16:30 "Пятое измерение"
16:55 "2 Верник 2"
17:45 Д/ф "Влколинец. Деревня на земле волков"
19:00 "Александр Зиновьев. Зияющие высоты"
20:00 Д/ф "При дворе Генриха VIII"
20:55 "Спокойной ночи, малыши!"
21:40 "Искусственный отбор"
23:15 "Те, с которыми я... Все мы из Кронштадта"
00:00 "Тем временем"
01:30 Д.Шостакович "Гамлет". Музыка к драматическому спектаклю
02:35 Д/ф "Иезуитские поселения в Кордове и вокруг нее. Миссионерская архитектура"

ДОМАШНИЙ

06:30, 05:30 "Жить вкусно с Джейми Оливером" 16+
07:30, 18:00, 00:00, 05:20 "6 кадров" 16+
08:00 "По делам несовершеннолетних" 16+
10:00 "Давай разведёмся!" 16+
12:00 "Тест на отцовство" 16+
14:00 Д/с "Понять. Простить" 16+
15:05, 21:00 Т/с "Исчезнувшая" 16+
17:05, 18:05, 19:00 Т/с "Женский доктор 2" 16+
23:00 Т/с "Проводница" 16+
00:30 Т/с "Две судьбы. Голубая кровь" 16+
03:30 Х/ф "Законный брак" 16+

СРЕДА 25 ОКТЯБРЯ

ПЕРВЫЙ КАНАЛ

05:00 "Доброе утро"
09:00, 12:00, 15:00, 18:00, 00:00, 03:00 Новости
09:15 "Контрольная закупка"
09:50 "Жить здорово!" 12+
10:55, 03:45 "Модный приговор"
12:15, 17:00, 00:15 "Время покажет" 16+
15:15 "Давай поженимся!" 16+
16:00 "Мужское / Женское" 16+
18:45 "На самом деле" 16+
19:50 "Пусть говорят" 16+
21:00 "Время"
21:35 Т/с "Избранница" 12+
23:25 "Вечерний Ургант" 16+
01:20, 03:05 Х/ф "Успеть до полуночи" 16+

РОССИЯ 1

05:00, 09:15 "Утро России"
09:00, 11:00, 14:00, 17:00, 20:00 Вести
09:55 "О самом главном" Ток-шоу 12+
11:40, 14:40, 17:40, 20:45 Вести. Местное время
12:00 "Судьба человека с Борисом Корчевниковым" 12+
13:00, 19:00 "60 Минут" Ток-шоу 12+
14:55 Т/с "Тайны следствия" 12+
18:00 "Андрей Малахов. Прямой эфир" 16+
21:00 Т/с "Бумеранг" 12+
23:15 "Вечер с Владимиром Соловьёвым" 12+
01:50 Т/с "Бегущая от любви" 12+
03:45 Т/с "Фамильные ценности" 12+

ПЕТЕРБУРГ 5

05:00, 09:00, 13:00, 22:00 Известия
05:10, 06:05, 07:05, 08:00 Т/с "Офицеры-2" 16+
09:25, 10:20, 11:05, 12:00, 12:55, 13:25, 14:05, 15:00, 15:55, 02:30, 03:30, 04:20 Т/с "СОБР" 16+
16:45, 17:20 Т/с "Детективы" 16+
18:00, 18:50, 19:35, 20:25, 21:15, 22:30, 23:20 Т/с "След" 16+
00:00 Известия. Итоговый выпуск
00:30 Х/ф "Ночные сестры" 16+

НТВ

05:00, 06:05 Т/с "Лесник" 16+
06:00, 10:00, 13:00, 16:00, 19:00 Сегодня
07:00 "Деловое утро НТВ" 12+
09:00, 10:20 Т/с "Возвращение Мухтара" 16+
11:10 Т/с "Адвокат" 16+
12:00 "Суд присяжных" 16+
13:25 Обзор. Чрезвычайное происшествие
14:00, 16:30, 01:00 "Место встречи" 16+
17:00 Т/с "Улицы разбитых фонарей" 16+
19:40 "Специальный выпуск с Вадимом Такменевым" 16+
20:40 Т/с "Невский. Проверка на прочность" 16+
23:50 Итоги дня
00:20 Т/с "Агентство скрытых камер" 16+
02:55 "Дачный ответ" 0+
04:00 Т/с "Прощай, "Макаров"!" 16+

МАТЧ ТВ

06:30 "Спортивные прорывы" 12+
07:00, 10:50, 15:55, 17:45, 20:55 Новости
07:05, 10:55, 13:25, 16:05, 21:00, 23:40 Все на Матч!
08:50 Футбол. Чемпионат Италии. "Интер" - "Сампдория" 0+
11:25 Футбол. Олимп - Кубок России по футболу сезона 2017-2018 1/8 финала. "СКА-Хабаровск" - "Динамо" (Санкт-Петербург) 0+
13:55 Футбол. Олимп - Кубок России по футболу сезона 2017-2018 1/8 финала. "Тамбов" - "Авангард" (Курск) 0+
16:50 Классика UFC. Тяжеловесы 16+
17:55 Все на футбол!
18:55 Футбол. Олимп - Кубок России по футболу сезона 2017-2018 1/8 финала. "Спартак" (Москва) - "Спартак" (Нальчик) 0+
21:40 Футбол. Кубок Германии 1/16 финала. "Лейпциг" - "Бавария" 0+
00:30 Баскетбол. Евролига. Мужчины. ЦСКА (Россия) - "Панатинаикос" (Греция) 0+
02:30 Футбол. Чемпионат Италии. "Ювентус" - СПАЛ 0+
04:30 Смешанные единоборства. UFC. Дональд Серроне против Даррела Тилла 16+

ТВ-ЦЕНТР

06:00 "Настроение"
08:10 "Доктор И..." 16+
08:40 Х/ф "Родня" 12+
10:35 Д/ф "Юрий Богатырёв. Украденная жизнь" 12+
11:30, 14:30, 19:40, 22:00 События 16+
11:50 Т/с "Чисто английское убийство" 12+
13:40 "Мой герой. Алла Сигалова" 12+
14:50 "Город новостей" 16+
15:05, 03:20 Т/с "Пуаро Агаты Кристи" 12+
16:55 "Естественный отбор" Ток-шоу 12+
17:45 Т/с "Мавр сделал своё дело" 12+
20:00 "Петровка, 38" 16+
20:20 "Право голоса" 16+
22:30 "Линия защиты" 16+
23:05 "Дикие деньги. Новая Украина" 16+
00:00 События. 25-й час 16+
00:35 "Прощание. Борис Березовский" 16+
01:25 Д/ф "Любимая игрушка рейхсфюрера СС" 12+
02:15 "Смех с доставкой на дом" 12+
05:10 "Без обмана. Пища бедняков" 16+

REN TV

05:00, 09:00, 04:20 "Территория заблуждений" 16+
06:00, 11:00 "Документальный проект" 16+
07:00 "С бодрым утром!" 16+
08:30, 12:30, 16:30, 19:30, 23:00 Новости 16+
12:00, 16:00, 19:00 "Информационная программа 112" 16+
13:00, 23:25 "Загадки человечества" 16+
14:00 Х/ф "Апокалипсис" 16+
17:00, 03:20 "Тайны Чапман" 16+
18:00, 02:20 "Самые шокирующие гипотезы" 16+
20:00 Х/ф "Армагеддон" 16+
22:50 "Смотреть всем!" 16+
00:30 Х/ф "Расплата" 16+

ЗВЕЗДА

06:00 "Сегодня утром"
08:00, 09:15, 10:05 Т/с "Судья" 16+
09:00, 13:00, 18:00, 23:00 Новости дня
10:00, 14:00 Военные новости
12:10, 13:15, 14:05, 00:00 Т/с "Приключения Шерлока Холмса и доктора Ватсона" 6+
15:25 Д/с "Легендарные самолеты" 6+
18:40 Д/с "История военной разведки" 12+
19:35 "Последний день" 12+
20:20 "Специальный репортаж" 12+
20:45 Д/с "Секретная папка" 12+
21:35 "Процесс" Ток-шоу 12+
23:15 "Звезда на "Звезде" 6+
03:05 Х/ф "Александр Маленький" 6+
05:05 Д/с "Война в лесах. Позорная тайна Хатыни" 16+

РОССИЯ К

06:30, 07:00, 07:30, 08:00, 10:00, 15:00, 19:30, 23:45 Новости культуры
06:35, 08:05, 21:10 "Правила жизни"
07:05 Легенды мирового кино. Павел Кадочников
07:35 Путешествия натуралиста
08:30, 22:20 Т/с "Аббатство Даунтон"
09:40, 19:45 "Главная роль"
10:15, 18:00 "Наблюдатель"
11:10, 00:40 XX век. "Музыка телеэкрана"
12:15 "Гений"
12:45 Д/ф "Фидий"
12:55 "Искусственный отбор"
13:35 Д/ф "При дворе Генриха VIII"
14:30 Д/с "Истории в фарфоре"
15:10 Музыкальные фестивали России. "Опера Live"
16:30 "Пешком..." Арзамас невыдуманный
16:55 "Ближний круг Сергея Голомазова"
17:50 Д/ф "Васко да Гама"
19:00 "Александр Зиновьев. Зияющие высоты"
20:05 Д/ф "Божественное правосудие Оливера Кромвеля"
20:55 "Спокойной ночи, малыши!"
21:40 "Абсолютный слух"
23:30 Цвет времени. Эдгар Дега
00:00 Д/ф "Возвращение дирижабля"
01:40 "Парад трубачей. Тимофею Докшицеру посвящается..."
02:45 Д/ф "Иоганн Кеплер"

ДОМАШНИЙ

06:30, 05:30 "Жить вкусно с Джейми Оливером" 16+
07:30, 18:00, 00:00 "6 кадров" 16+
08:00 "По делам несовершеннолетних" 16+
10:00 "Давай разведёмся!" 16+
12:00 "Тест на отцовство" 16+
14:00 Д/с "Понять. Простить" 16+
15:05, 21:00 Т/с "Исчезнувшая" 16+
17:05, 18:05, 19:00 Т/с "Женский доктор 2" 16+
23:00 Т/с "Проводница" 16+
00:30 Т/с "Две судьбы. Голубая кровь" 16+
03:30 Х/ф "Ты у меня одна" 16+

ЧЕТВЕРГ 26 ОКТЯБРЯ

ПЕРВЫЙ КАНАЛ

05:00 "Доброе утро"
09:00, 12:00, 15:00, 18:00, 00:15, 03:00 Новости
09:15, 04:15 "Контрольная закупка"
09:50 "Жить здорово!" 12+
10:55 "Модный приговор"
12:15, 17:00, 01:30 "Время покажет" 16+
15:15 "Давай поженимся!" 16+
16:00 "Мужское / Женское" 16+
18:45 "На самом деле" 16+
19:50 "Пусть говорят" 16+
21:00 "Время"
21:35 Т/с "Избранница" 12+
23:40 "Вечерний Ургант" 16+
00:30 "На ночь глядя" 16+
02:30, 03:05 Х/ф "Один дома: Праздничное ограбление" 12+

РОССИЯ 1

05:00, 09:15 "Утро России"
09:00, 11:00, 14:00, 17:00, 20:00 Вести
09:55 "О самом главном" Ток-шоу 12+
11:40, 14:40, 17:40, 20:45 Вести. Местное время
12:00 "Судьба человека с Борисом Корчевниковым" 12+
13:00, 19:00 "60 Минут" Ток-шоу 12+
14:55 Т/с "Тайны следствия" 12+
18:00 "Андрей Малахов. Прямой эфир" 16+
21:00 Т/с "Бумеранг" 12+
23:15 "Вечер с Владимиром Соловьёвым" 12+
01:50 Т/с "Бегущая от любви" 12+
03:45 Т/с "Фамильные ценности" 12+

ПЕТЕРБУРГ 5

05:00, 09:00, 13:00, 22:00 Известия
05:10, 05:30, 06:20, 07:15, 08:05, 09:25, 10:20, 11:05, 12:00, 12:55, 13:25, 14:10, 15:05, 15:55, 02:30, 03:20, 04:10 Т/с "СОБР" 16+
16:45, 17:25 Т/с "Детективы" 16+
18:05, 18:55, 19:40, 20:25, 21:15, 22:30, 23:20 Т/с "След" 16+
00:00 Известия. Итоговый выпуск
00:30 Х/ф "Пять невест" 16+

НТВ

05:00, 06:05 Т/с "Лесник" 16+
06:00, 10:00, 13:00, 16:00, 19:00 Сегодня
07:00 "Деловое утро НТВ" 12+
09:00, 10:20 Т/с "Возвращение Мухтара" 16+
11:10 Т/с "Адвокат" 16+
12:00 "Суд присяжных" 16+
13:25 Обзор. Чрезвычайное происшествие
14:00, 16:30, 01:00 "Место встречи" 16+
17:00 Т/с "Улицы разбитых фонарей" 16+
19:40 "Специальный выпуск с Вадимом Такменевым" 16+
20:40 Т/с "Невский. Проверка на прочность" 16+
23:50 Итоги дня
00:20 Т/с "Агентство скрытых камер" 16+
02:55 "НашПотребНадзор" 16+
04:00 Т/с "Прощай, "Макаров"!" 16+

МАТЧ ТВ

06:30 "Спортивные прорывы" 12+
07:00, 08:35, 10:40, 13:45, 16:20 Новости
07:05, 10:45, 13:50, 23:10 Все на Матч!
08:40 Футбол. Чемпионат Италии. "Кьево" - "Милан" 0+
11:15 Футбол. Олимп - Кубок России по футболу сезона 2017-2018 1/8 финала. "Ростов" - "Амкар" (Пермь) 0+
13:15 Д/с "Звёзды футбола" 12+
14:20 Футбол. Олимп - Кубок России по футболу сезона 2017-2018 1/8 финала. "Рубин" (Казань) - "Крылья Советов" (Самара) 0+
16:25 Д/ф "Долгий путь к победе" 12+
16:55 Хоккей. КХЛ. "Салават Юлаев" (Уфа) - "Металлург" (Магнитогорск) 0+
19:25 Гандбол. Чемпионат мира-2019. Мужчины. Отборочный турнир. Россия - Словакия 0+
21:15 Баскетбол. Евролига. Мужчины. "Олимпиакос" (Греция) - "Химки" (Россия) 0+
23:35 Теннис. Турнир WTA в Китае. Финал. Мария Шарапова (Россия) - Арина Соболенко (Беларусь) 0+
03:05 Теннис. Турнир WTA в Гонконге. Финал. Анастасия Павлюченкова (Россия) - Дарья Гаврилова (Австралия) 0+
05:45 Теннис. "ВТБ Кубок Кремля 2017". Финал 0+

ТВ-ЦЕНТР

06:00 "Настроение"
08:00 "Доктор И..." 16+
08:30 Х/ф "Евдокия"
10:35 Д/ф "Валентин Зубков. Поцелуй над пропастью" 12+
11:30, 14:30, 19:40, 22:00 События 16+
11:50 Т/с "Чисто английское убийство" 12+
13:40 "Мой герой. Вячеслав Малежик" 12+
14:50 "Город новостей" 16+
15:05 Т/с "Мисс Марпл Агаты Кристи" 12+
16:55 "Естественный отбор" Ток-шоу 12+
17:45 Т/с "Мавр сделал своё дело" 12+
20:00 "Петровка, 38" 16+
20:20 "Право голоса" 16+
22:30 "10 самых... Фальшивые биографии звёзд" 16+
23:05 Д/ф "Безумие. Плата за талант" 12+
00:00 События. 25-й час 16+
00:35 "Прощание. Игорь Сорин и Олег Яковлев" 16+
01:25 Д/ф "Брежнев. Охотничья дипломатия" 12+
02:20 "Смех с доставкой на дом" 12+
03:20 Т/с "Пуаро Агаты Кристи" 12+
05:10 "Без обмана. Народные магазины" 16+

REN TV

05:00, 04:15 "Территория заблуждений" 16+
06:00 "Документальный проект" 16+
07:00 "С бодрым утром!" 16+
08:30, 12:30, 16:30, 19:30, 23:00 Новости 16+
09:00, 18:00, 02:20 "Самые шокирующие гипотезы" 16+
12:00, 16:05, 19:00 "Информационная программа 112" 16+
13:00, 23:25 "Загадки человечества" 16+
14:00 Х/ф "Армагеддон" 16+
17:00, 03:20 "Тайны Чапман" 16+
20:00 Х/ф "Гравитация" 16+
21:40 "Смотреть всем!" 16+
00:30 Х/ф "Нечего терять" 16+

ЗВЕЗДА

06:00 "Сегодня утром"
08:00, 09:15, 10:05 Т/с "Судья 2" 16+
09:00, 13:00, 18:00, 23:00 Новости дня
10:00, 14:00 Военные новости
12:10, 13:15, 14:05 Т/с "Приключения Шерлока Холмса и доктора Ватсона" 6+
17:10 Д/ф "Зафронтовые разведчики" 12+
18:40 Д/с "История военной разведки" 12+
19:35 "Легенды кино" 6+
20:20 "Теория заговора" 12+
20:45 "Код доступа" 12+
21:35 "Процесс" Ток-шоу 12+
23:15 "Звезда на "Звезде" 6+
00:00 Т/с "Приключения Шерлока Холмса и доктора Ватсона" 12+
03:00 Х/ф "Пятнадцатая весна" 12+
04:55 Д/с "Война в лесах. Роман Шухевич: герой или злодей?" 16+

РОССИЯ К

06:30, 07:00, 07:30, 08:00, 10:00, 15:00, 19:30, 23:45 Новости культуры
06:35 "Правила жизни"
07:05 Легенды мирового кино. Серафима Бирман
07:35 Путешествия натуралиста
08:05, 21:50 Т/с "Аббатство Даунтон"
09:40, 19:45 "Главная роль"
10:15, 18:00 "Наблюдатель"
11:10, 00:40 XX век. "Улыбайтесь, пожалуйста!"
12:10 Игра в бисер. Орхан Памук "Мои странные мысли"
12:55 "Абсолютный слух"
13:35, 20:05 Д/ф "Божественное правосудие Оливера Кромвеля"
14:30 Д/с "Истории в фарфоре"
15:10 Музыкальные фестивали России. "Москва встречает друзей"
16:30 Пряничный домик. "Табор возвращается"
16:55 Линия жизни. Зельфира Трегулова
17:50 Д/ф "Томас Кук"
19:00 "Александр Зиновьев. Зияющие высоты"
20:55 "Спокойной ночи, малыши!"
21:10 "Энигма. Андрис Нелсонс"
23:25 Д/ф "Укхаламба - Драконовы горы. Там, где живут заклинатели дождей"
00:00 Черные дыры. Белые пятна
01:35 "Музыка страсти и любви"
02:40 Д/ф "Тель-Авив. Белый город"

ДОМАШНИЙ

06:30, 05:30 "Жить вкусно с Джейми Оливером" 16+
07:30, 18:00, 00:00, 05:20 "6 кадров" 16+
08:00 "По делам несовершеннолетних" 16+
10:00 "Давай разведёмся!" 16+
12:00 "Тест на отцовство" 16+
14:00 Д/с "Понять. Простить" 16+
15:05, 21:00 Т/с "Исчезнувшая" 16+
17:05, 18:05, 19:00 Т/с "Женский доктор 2" 16+
23:00 Т/с "Проводница" 16+
00:30 Т/с "Две судьбы. Голубая кровь" 16+
03:30 Х/ф "Осенний марафон" 16+

ПЯТНИЦА 27 ОКТЯБРЯ

ПЕРВЫЙ КАНАЛ

05:00 "Доброе утро"
09:00, 12:00, 15:00, 18:00 Новости
09:15, 05:20 "Контрольная закупка"
09:50 "Жить здорово!" 12+
10:55, 04:20 "Модный приговор"
12:15, 17:00 "Время покажет" 16+
15:15 "Давай поженимся!" 16+
16:00 "Мужское / Женское" 16+
18:45 "Человек и закон" 16+
19:55 "Поле чудес" 16+
21:00 "Время"
21:30 "Голос" 12+
23:30 "Вечерний Ургант" 16+
00:30 Д/ф "Кристиан Лубутен. На высоких каблуках"
01:30 Х/ф "Маргарет" 16+

РОССИЯ 1

05:00, 09:15 "Утро России"
09:00, 11:00, 14:00, 17:00, 20:00 Вести
09:55 "О самом главном" Ток-шоу 12+
11:40, 14:40, 17:40, 20:45 Вести. Местное время
12:00 "Судьба человека с Борисом Корчевниковым" 12+
13:00, 19:00 "60 Минут" Ток-шоу 12+
14:55 Т/с "Тайны следствия" 12+
18:00 "Андрей Малахов. Прямой эфир" 16+
21:00 "Юморина" 12+
23:15 Х/ф "Надежда" 12+
03:15 Т/с "Фамильные ценности" 12+

ПЕТЕРБУРГ 5

05:00, 09:00, 13:00 Известия
05:10, 06:10, 07:05, 08:05 Т/с "СОБР" 16+
09:25, 10:20, 11:10, 12:05 Т/с "Паршивые овцы" 16+

13:25, 14:20, 15:05, 16:00 Т/с "Назад в СССР" 16+
16:50, 17:40, 18:25, 19:10, 20:45, 21:35, 22:20, 23:10, 00:00 Т/с "След" 16+
20:00 Т/с "След" 18+
00:45, 01:25, 02:05, 02:45, 03:20, 04:00, 04:40, 05:20 Т/с "Детективы" 16+

НТВ

05:00, 06:05 Т/с "Лесник" 16+
06:00, 10:00, 13:00, 16:00, 19:00 Сегодня
07:00 "Деловое утро НТВ" 12+
09:00, 10:20 Т/с "Возвращение Мухтара" 16+
11:10 Т/с "Адвокат" 16+
12:00 "Суд присяжных" 16+
13:25 Обзор. Чрезвычайное происшествие
14:00, 01:55 "Место встречи" 16+
16:30 "ЧП. Расследование" 16+
17:00 Т/с "Улицы разбитых фонарей" 16+
19:40 "Жди меня" 12+
20:40 Т/с "Невский. Проверка на прочность" 16+
00:55 "Мы и наука. Наука и мы" 12+
03:50 "Поедем, поедим!" 0+
04:10 Т/с "Прощай, "Макаров"!" 16+

МАТЧ ТВ

06:30 Теннис. "ВТБ Кубок Кремля 2017". Финал 0+
07:00, 08:55, 11:00, 13:45, 16:55 Новости
07:05, 11:05, 13:55, 17:05, 21:25, 23:40 Все на Матч!
09:00 Профессиональный бокс. Всемирная Суперсерия 1/4 финала. Мурат Гассиев против Кшиштофа Влодарчика 16+
11:35 Х/ф "Миннесота" 16+
13:25 Специальный репортаж "ЦСКА - СКА. Live" 12+
14:25 Хоккей. КХЛ. "Куньлунь" (Пекин) - "Ак Барс" (Казань) 0+
17:55 Д/ф "М-1 GLOBAL. Миссия длиною в жизнь" 16+
18:55 Все на футбол! Афиша 12+
19:25 РОСГОССТРАХ ЧРФ. "Арсенал" (Тула) - ЦСКА 0+
21:40 Футбол. Чемпионат Франции. ПСЖ - "Ницца" 0+
00:00 Профессиональный бокс. Всемирная Суперсерия 1/4 финала. Юрген Бремер против Роба Бранта 16+
02:00 Баскетбол. Евролига. Мужчины. "Анадолу Эфес" (Турция) - ЦСКА (Россия) 0+
04:00 Д/ф "На пути к совершенству" 16+
05:35 Д/ф "Роковая глубина" 16+

ТВ-ЦЕНТР

06:00 "Настроение"
08:00 Д/ф "Служебный роман" 12+
08:30, 11:50 Т/с "Ждите неожиданного" 12+
11:30, 14:30, 22:00 События 16+
12:35 Т/с "Чисто московские убийства" 12+
14:50 "Город новостей" 16+
15:05 "10 самых... Фальшивые биографии звезд" 16+
15:35 Т/с "Каменская" 16+
17:40 Х/ф "Любовь на выживание" 12+
19:30 "В центре событий" 16+
20:40 "Красный проект" 16+
22:30 "Жена. История любви" 16+
00:05 Д/ф "Петр Вельяминов. Под завесой тайны" 12+
00:55 Х/ф "Безумно влюбленный" 12+
02:50 "Петровка, 38" 16+
03:10 Т/с "Мисс Маргл Агаты Кристи. Убийство в доме викария" 12+
04:55 "Линия защиты" 16+

REN TV

05:00, 02:40 "Территория заблуждений" 16+
06:00, 09:00 "Документальный проект" 16+
07:00 "С бодрым утром!" 16+
08:30, 12:30, 16:30, 19:30 Новости 16+
12:00, 16:00, 19:00 "Информационная программа 112" 16+
13:00 "Загадки человечества" 16+
14:00 Д/п "Засекреченные списки. Мир сошёл с ума! Самые безумные традиции" 16+
17:00 "Тайны Чапман" 16+
18:00 "Самые шокирующие гипотезы" 16+
20:00 Д/п "Ученые с большой дороги" 16+
21:00 Д/п "Секретные коды Древней Руси" 16+
23:00 Х/ф "Шанхайские рыцари" 16+
01:10 Х/ф "Реальные кабаны" 16+

ЗВЕЗДА

06:00 Д/с "Маршалы Сталина. Иван Баграмян" 12+
07:20 Х/ф "Юнга со шхуны "Колумб"
09:00, 13:00, 18:00, 23:00 Новости дня
09:15, 10:05 Х/ф "Рысь" 16+
10:00, 14:00 Военные новости
11:20, 13:15, 14:05, 18:40 Т/с "Приключения Шерлока Холмса и доктора Ватсона" 6+
14:50 Т/с "Приключения Шерлока Холмса и доктора Ватсона" 12+
21:55, 23:15 Х/ф "Случай в квадрате 36-80" 12+
23:35 Х/ф "Большая семья"
01:40 Х/ф "Школьный вальс" 12+
03:35 Х/ф "Усатый нянь"
05:10 Д/с "Выдающиеся авиаконструкторы. Олег Антонов" 12+

РОССИЯ К

06:30, 07:00, 07:30, 08:00, 10:00, 15:00, 19:30, 23:20 Новости культуры
06:35 Пряничный домик. "Табор возвращается"
07:05 Легенды мирового кино. Георгий Жжёнов
07:35 Путешествия натуралиста
08:05 "Правила жизни"
08:30 Россия, любовь моя! "Всего три струны"
09:00 Д/ф "Интернет полковника Китова"
09:40 "Главная роль"
10:20 Х/ф "Актриса"
11:45 Д/ф "Парк князя Пюклера в Мускауер-Парк. Немецкий денди и его сад"
12:00 История искусства. "Колыбель русского авангарда: Гоген, Матисс и Пикассо в Москве"
12:55 "Энигма. Андрис Нелсонс"
13:35 Д/ф "Божественное правосудие Оливера Кромвеля"
14:30 Д/с "Истории в фарфоре"
15:10 Музыкальные фестивали России. "Русская зима"
15:55 Письма из провинции. Сургут
16:25 Гении и злодеи. Оскар Барнак
16:50 Д/ф "Татьяна Лиознова. Дожить до светлой полосы"
17:45 Большая опера - 2017. Кастинг
19:45 "Смехоностальгия"
20:15 Линия жизни. Олег Басилашвили
21:15 Х/ф "Маленькие женщины"
23:35 "2 Верник 2"
00:20 Х/ф "В Центральном парке"
01:50 Искатели. "Зодчий непостроенного храма"
02:40 М/ф для взрослых "Архангельские новеллы"

ДОМАШНИЙ

06:30, 05:30 "Жить вкусно с Джейми Оливером" 16+
07:30, 00:00, 05:05 "6 кадров" 16+
07:50 "По делам несовершеннолетних" 16+
10:50 Т/с "Оплачено любовью" 16+
18:00, 23:00 Т/с "Проводница" 16+
19:00 Т/с "Клянусь любить тебя вечно" 16+
00:30 Х/ф "Дорогая моя доченька" 16+
02:20 Х/ф "Десять негритят" 16+

СУББОТА 28 ОКТЯБРЯ

ПЕРВЫЙ КАНАЛ

06:00, 10:00, 12:00, 15:00, 18:00 Новости
06:10 Х/ф "Женщина для всех" 16+
08:00 "Играй, гармонь любимая!"
08:45 М/с "Смешарики. Новые приключения"
09:00 "Умницы и умники" 12+
09:45 "Слово пастыря"
10:15 Д/ф "Гостиница "Россия". За парадным фасадом" 12+
11:20 "Смак" 12+
12:20 "Идеальный ремонт"
13:30, 15:20 Т/с "Бабий бунт, или Война в Новоселково" 16+
18:15 "Кто хочет стать миллионером?"
19:50, 21:20 "Сегодня вечером" 16+
21:00 "Время"
23:00 "Прожекторперисхилтон" 16+
23:50 "Короли фанеры" 16+
00:40 Х/ф "Полиция Майами: Отдел нравов" 16+
03:00 Х/ф "Плакса" 16+
04:30 "Модный приговор"
05:30 "Контрольная закупка"

РОССИЯ 1

04:40 Т/с "Срочно в номер!" 16+
06:35 М/с "Маша и Медведь"
07:10 "Живые истории"
08:00, 11:25 Вести. Местное время
08:20 Россия. Местное время 12+
09:20 "Сто к одному"
10:10 "Пятеро на одного"
11:00 Вести
11:45 "Измайловский парк" 16+
14:00 Х/ф "Цена любви" 12+
18:00 Х/ф "Счастливая серая мышь" 12+
20:00 Вести в субботу
21:00 Х/ф "Пока смерть не разлучит нас" 12+
00:55 Х/ф "Мама, я женюсь" 12+
02:50 Т/с "Марш Турецкого" 12+

ПЕТЕРБУРГ 5

06:00 М/ф "Ворона и лисица. Кукушка и петух", "38 попугаев", "38 попугаев. Куда идёт слонёнок", "38 попугаев. Как лечить Удава", "38 попугаев. Великое закрытие", "Где я его видел?", "Глаша и Кикимора", "Ёжик в тумане", "Жёлтый аист", "Волшебный магазин", "Горе не беда", "Василиса Прекрасная", "Волк и телёнок", "Волшебное кольцо" 0+
09:00 Известия
09:15, 10:05, 10:55, 11:40, 12:35, 13:20, 14:10, 15:00, 15:45, 16:40, 17:30, 18:20, 19:05, 19:55, 20:50, 21:35, 22:20, 23:15 Т/с "След" 16+
00:00 Известия. Главное
00:55, 02:00, 02:55, 03:50 Т/с "Назад в СССР" 16+
04:40 Х/ф "Пять невест" 16+

НТВ

05:00 "ЧП. Расследование" 16+
05:35 "Звезды сошлись" 16+
07:25 "Смотр" 0+
08:00, 10:00, 16:00 Сегодня
08:20 "Новый дом" 0+
08:50 "Пора в отпуск" 16+
09:30 Готовим с Алексеем Зиминым 0+
10:20 "Главная дорога" 16+
11:00 "Еда живая и мёртвая" 12+
12:00 "Квартирный вопрос" 0+
13:05 "НашПотребНадзор" 16+
14:10 "Поедем, поедим!" 0+
15:05 "Своя игра" 0+
16:20 "Однажды..." 16+
17:00 "Секрет на миллион" 16+
19:00 "Центральное телевидение" 16+
20:00 "Ты супер! Танцы" 6+
22:45 "Международная пилорама" 16+
23:45 "Квартирник НТВ у Маргулиса. Группа "Brainstorm" 16+
00:55 Х/ф "Барс и Лялька" 12+
02:55 Д/с "Таинственная Россия" 16+
03:50 Т/с "Прощай, "Макаров"!" 16+

МАТЧ ТВ

06:30 Д/ц "Легендарные клубы" 12+
07:00 Все на Матч! События недели 12+
07:30 "Диалоги о рыбалке" 12+
08:00 Д/ф "М-1 GLOBAL. Миссия длиною в жизнь" 16+
09:00 Смешанные единоборства. М-1 Challenge. Сергей Романов против Алексея Кунченко. Бой за титул чемпиона в полусреднем весе 16+
10:30, 13:45, 18:45, 22:00 Новости
10:35 "Бешеная Сушка" 12+
11:05 Х/ф "Гонка" 16+
13:15 "Автоинспекция" 12+
13:50, 23:00 Все на Матч!
14:25 Футбол. Чемпионат Англии. "Манчестер Юнайтед" - "Тоттенхэм" 0+
16:25 "НЕфутбольная страна" 12+
16:55 Гандбол. Чемпионат мира-2019. Мужчины. Отборочный турнир. Финляндия - Россия 0+
18:55 РОСГОССТРАХ ЧРФ. "Ростов" - "Спартак" (Москва) 0+
20:55 ФОРМУЛА-1. Гран-при Мексики. Квалификация 0+
22:10 Специальный репортаж "Харри Кейн. Один гол - один факт" 12+
22:30 Специальный репортаж "Успеть за одну ночь" 12+
23:45 Х/ф "Ронин" 16+
02:00 Т/с "Королевство" 16+
05:00 Смешанные единоборства. UFC. Лиото Мачида против Дерека Брансона 16+

ТВ-ЦЕНТР

05:25 "Марш-бросок" 12+
05:55 "АБВГДейка"
06:20 Х/ф "Садко"
07:50 "Православная энциклопедия" 6+
08:20 "Короли эпизода. Мария Виноградова" 12+
09:10 Х/ф "Рита" 12+
11:00, 11:45 Х/ф "Женатый холостяк" 12+
11:30, 14:30, 23:40 События 16+
13:00, 14:45 Х/ф "Всё к лучшему" 12+
17:00 Х/ф "Всё к лучшему 2" 12+
21:00 "Постскриптум" 16+
22:10 "Право знать!" Ток-шоу 16+
23:55 "Право голоса" 16+
03:05 "Пункт назначения". Специальный репортаж 16+
03:40 "Дикие деньги. Новая Украина" 16+

REN TV

05:00, 17:00, 03:50 "Территория заблуждений" 16+
08:20 М/ф "Волки и овцы: Бе-е-е-зумное превращение" 6+
09:55 "Минтранс" 16+
10:40 "Самая полезная программа" 16+
11:40 "Ремонт по-честному" 16+
12:30, 16:35 "Военная тайна" 16+
16:30 Новости 16+
19:00 Д/п "Засекреченные списки. 7 главных разоблачений: кто стоит за крупнейшими катастрофами" 16+
21:00 Т/с "Спецназ" 16+

ЗВЕЗДА

06:00 Т/с "Приключения Шерлока Холмса и доктора Ватсона" 6+
09:00, 13:00, 18:00, 23:00 Новости дня
09:15 "Легенды цирка с Эдгардом Запашным" 6+
09:40 "Последний день" 12+
10:30 "Не факт!" 6+
11:00 Д/с "Загадки века. Тито. Приказано уничтожить" 12+
11:50 "Улика из прошлого" 16+
12:35 "Теория заговора" 12+
13:15 Д/с "Секретная папка. Кенигсберг по Геббельсу. Переписанная история" 12+
14:05, 18:25 Т/с "Военная разведка. Северный фронт" 12+
18:10 "За дело!" 12+
23:20 "Десять фотографий" 6+
00:05 Х/ф "Постарайся остаться живым"
01:25 Т/с "Судья" 16+

РОССИЯ К

06:30 Библейский сюжет
07:05 Х/ф "Александр Невский"
08:55 М/ф "Кот Леопольд"
09:50 "Обыкновенный концерт"
10:20 Больше, чем любовь. Юрий Никулин и Татьяна Покровская
11:00 Х/ф "Когда деревья были большими"
12:35 Власть факта. "Поместный собор. Восстановление патриаршества"
13:20, 00:40 Д/ф "Гейгёльский национальный парк"
14:10 Х/ф "В Центральном парке"
15:40 История искусства. "Эрмитажные традиции общения с новым искусством"
16:40, 01:35 Искатели. "Секретные агенты фабрики "Зингер"
17:25 Игра в бисер. Поэзия Константина Бальмонта
18:10 Д/ф "Сальвадор Дали и Гала Элюар"
19:00 Большая опера - 2017
21:00 "Агора" Ток-шоу
22:00 Х/ф "Его дочь"
23:45 Квартет Даниэля Юмера. Концерт на джазовом фестивале во Вьенне
02:20 М/ф для взрослых "Серый волк энд Красная шапочка", "Великолепный Гоша"

ДОМАШНИЙ

06:30, 05:30 "Джейми у себя дома" 16+
07:30, 23:50 "6 кадров" 16+
08:00, 04:30 Д/ф "Жанна" 16+
09:00 Х/ф "Сильная слабая женщина" 16+
10:50 Т/с "Подари мне воскресенье" 16+
18:00, 22:50 Д/ц "Мама, я русского люблю" 16+
19:00 Х/ф "Два Ивана" 16+
00:30 Х/ф "Бесценная любовь" 16+

ВОСКРЕСЕНЬЕ 29 ОКТЯБРЯ

ПЕРВЫЙ КАНАЛ

06:00, 10:00, 12:00 Новости
06:10 Х/ф "Убийство в Саншайн-Менор" 16+
07:50 М/с "Смешарики. ПИН-код"
08:00 "Часовой" 12+
08:35 "Здоровье" 16+
09:40 "Непутевые заметки" 12+
10:10 "Честное слово"
11:00 "Моя мама готовит лучше!"
12:15 "Свадьба в Малиновке. Непридуманные истории" 16+
13:25 Х/ф "Свадьба в Малиновке"
15:10 Юбилейный концерт Раймонда Паулса
17:30 "Я могу!"
19:30 "Старше всех!"
21:00 Воскресное "Время"
22:30 "Что? Где? Когда?"
23:50 "Радиомания-2017". Церемония вручения национальной премии
01:20 Х/ф "Военно-полевой госпиталь" 16+
03:40 "Модный приговор"

РОССИЯ 1

04:55 Т/с "Срочно в номер!" 16+
06:45 "Сам себе режиссёр"
07:35 "Смехопанорама"
08:05 "Утренняя почта"
08:45 Местное время. Вести-Москва. Неделя в городе
09:25 "Сто к одному"
10:10 "Когда все дома"
11:00, 14:00 Вести
11:20 "Смеяться разрешается"
14:20 Х/ф "Эхо греха" 12+
16:30 "Стена" 12+
18:00 "Удивительные люди-2017" 12+
20:00 Вести недели
22:00 "Воскресный вечер с Владимиром Соловьёвым" 12+
00:30 "Действующие лица с Наилей Аскер-заде" 12+
01:20 Х/ф "Холодное лето пятьдесят третьего" 12+
03:25 Д/ф "Мы отточили им клинки. Драма военспецов" 12+

ПЕТЕРБУРГ 5

06:50 М/ф "Лев и заяц", "Дом, который построили все", "Дядя Миша", "Гуси-лебеди", "Василиса Микулишна" 0+
08:00 М/с "Маша и Медведь" 0+
08:35 "День ангела" 0+
09:00 Известия. Главное
10:00 "Истории из будущего"0+
10:50, 11:50, 12:55, 13:40, 14:40, 15:35, 16:25, 17:15 Т/с "Лютый" 16+
18:05, 19:10, 20:05, 21:00 Т/с "Кремень" 16+
22:00, 23:00, 00:05, 01:05 Т/с "Кремень. Освобождение" 16+
02:05 Х/ф "Ночные сестры" 16+
04:05 Д/с "Агентство специальных расследований" 16+

НТВ

04:50 Х/ф "Чистое небо" 0+
07:00 "Центральное телевидение" 16+
08:00, 10:00, 16:00 Сегодня
08:20 "Их нравы" 0+
08:40 "Устами младенца" 0+
09:25 "Едим дома" 0+
10:20 "Первая передача" 16+
11:05 "Чудо техники" 12+
12:00 "Дачный ответ" 0+
13:05 Д/с "Малая Земля" 16+
14:00 "У нас выигрывают!" Лотерея 0+
15:05 "Своя игра" 0+
16:20 "Следствие вели..." 16+
18:00 "Новые русские сенсации" 16+
19:00 Итоги недели
20:10 "Ты не поверишь!" 16+
21:10 "Звезды сошлись" 16+
23:00 Т/с "Бесстыдники" 18+
01:00 Х/ф "Как пройти в библиотеку?" 16+
02:50 "Судебный детектив" 16+

МАТЧ ТВ

06:30 Смешанные единоборства. UFC. Лиото Мачида против Дерека Брансона 16+
07:30 Все на Матч! События недели 12+
07:55 Футбол. Чемпионат Англии. "Вест Бромвич" - "Манчестер Сити" 0+
09:55 "Бешеная Сушка" 12+
10:25, 13:00, 14:40, 18:45 Новости
10:30 "Автоинспекция" 12+
11:00 Футбол. Чемпионат Италии. "Милан" - "Ювентус" 0+
13:05, 14:45, 00:05 Все на Матч!
13:35 Профессиональный бокс. Всемирная Суперсерия 1/4 финала. Юрген Бремер против Роба Бранта 16+
15:15 "НЕфутбольная страна" 12+
15:45 РОСГОССТРАХ ЧРФ. "Зенит" (Санкт-Петербург) - "Локомотив" (Москва) 0+
18:55 Футбол. Чемпионат Англии. "Лестер" - "Эвертон" 0+
20:55 После футбола
21:40 ФОРМУЛА-1. Гран-при Мексики 0+
00:35 Х/ф "Гонка" 16+
02:45 Футбол. Чемпионат Италии. "Беневенто" - "Лацио" 0+
04:45 Х/ф "Матч" 16+

ТВ-ЦЕНТР

05:40 Х/ф "Евдокия"
07:40 "Фактор жизни" 12+
08:15 Д/ф "Петр Вельяминов. Под завесой тайны" 12+
09:00 Х/ф "Любовь на выживание" 12+
10:55 "Барышня и кулинар" 12+
11:30 События 16+
11:45 Т/с "Чисто московские убийства" 12+
13:35 "Смех с доставкой на дом" 12+
14:30 "Московская неделя" 16+
15:00 "90-е. Королевы красоты" 16+
15:55 "90-е. Сладкие мальчики" 16+
16:45 "Прощание. Елена Майорова и Игорь Нефёдов" 16+
17:40 Х/ф "Письма из прошлого" 12+
21:20 Т/с "Мавр сделал своё дело" 12+
01:15 "Петровка, 38" 16+
01:25 Х/ф "Агора" 12+
03:55 Т/с "Инспектор Льюис" 12+

REN TV

05:00 "Территория заблуждений" 16+
09:10 Т/с "Дружина" 16+
16:00 Т/с "Спецназ" 16+
23:00 "Добров в эфире" 16+
00:00 Концерт группы "Scorpions" 16+
02:00 "Военная тайна" 16+

ЗВЕЗДА

05:15 Т/с "Судья 2" 16+
09:00 Новости недели с Юрием Подкопаевым
09:25 Служу России
09:55 "Военная приемка" 6+
10:45 "Политический детектив" 12+
11:10 "Код доступа" 12+
12:05 "Специальный репортаж" 12+
12:25 "Теория заговора" 12+
13:00 Новости дня
13:15 Т/с "Под ливнем пуль" 12+
18:00 Новости. Главное
18:45 Д/с "Легенды советского сыска. Годы войны" 16+
20:15 Д/ф "Незримый бой" 16+
22:00 "Прогнозы" Ток-шоу 12+
22:45 "Фетисов" Ток-шоу 12+
23:35 Х/ф "Ожидание полковника Шалыгина" 12+
01:20 Х/ф "Нежный возраст" 6+
03:00 Х/ф "Случай в квадрате 36-80" 12+
04:30 Х/ф "Постарайся остаться живым"

РОССИЯ К

06:30 "Святыни христианского мира. Туринская плащаница"
07:05 Х/ф "Большая жизнь"
08:40 М/ф "Чертенок №13", "Шиворот-навыворот", "Осьминожки", "Большой Ух", "Сказки-невелички"
09:35 Д/ф "Передвижники. Виктор Васнецов"
10:10 "Обыкновенный концерт"
10:40 Х/ф "Анна на шее"
12:05 "Что делать?"
12:50 "Московский зоопарк. Старожилы зоопарка"
13:35 Концерт Сэр Саймон Рэттл и Берлинский филармонический оркестр
14:45 "Билет в Большой"
15:30 "Пешком..." Углич дивный
16:00 "Гений"
16:30 Д/ф "Возвращение дирижабля"
17:15 Д/ф "Узбекистан. Обретенные откровения"
18:10 Х/ф "Не болит голова у дятла"
19:30 Новости культуры
20:10 "Романтика романса"
21:10 "Белая студия"
21:50 Х/ф "Рай: надежда"
23:30 Ближний круг братьев Котт
00:25 Д/ф "Сальвадор Дали и Гала Элюар"
01:10 Х/ф "Когда деревья были большими"
02:40 М/ф для взрослых "Старая пластинка"

ДОМАШНИЙ

06:30, 05:30 "Джейми у себя дома" 16+
07:30, 00:00 "6 кадров" 16+
08:15 Х/ф "Дорогая моя доченька"
10:10 Х/ф "Два Ивана" 16+
14:00 Т/с "Клянусь любить тебя вечно" 16+
18:00, 23:00 Д/ц "Мама, я русского люблю" 16+
19:00 Х/ф "Буду верной женой" 16+
00:30 Х/ф "Сильная слабая женщина" 16+
02:20 Т/с "Мисс Марпл. Объявленное убийство" 16+

ИЗВЕЩЕНИЕ О ПРОВЕДЕНИИ СОБРАНИЯ О СОГЛАСОВАНИИ МЕСТОПОЛОЖЕНИЯ ГРАНИЦЫ ЗЕМЕЛЬНОГО УЧАСТКА

Кадастровым инженером Белобородовым Сергеем Владимировичем, почтовый адрес: 188640, Ленинградская область, гор. Всеволожск, Октябрьский пр., д. 108, пом. 41, адрес электронной почты geokad2003@mail.ru, контактный телефон 8 (813-70) 20-189, 8-901-302-92-23, номер регистрации в государственном реестре лиц, осуществляющих кадастровую деятельность, – 11334, выполняются работы по уточнению местоположения границы и площади земельного участка с кадастровым номером 47:07:1406008:8, расположенного по адресу: Ленинградская область, Всеволожский район, массив Лехтуси, СНТ «Дружное-3», ул. Нагорная, уч. № 359.

Заказчиком кадастровых работ является Гусева Мария Владимировна. Почтовый адрес: 197101, г. Санкт-Петербург, ул. Котовского, д. 1/10, кв. 9. Контактный телефон 8-952-369-57-54.

Собрание по поводу согласования местоположения границы состоится по адресу: Ленинградская обл., Всеволожский район, г. Всеволожск, Октябрьский пр., д. 108, пом. 41 20 ноября 2017 года в 15 часов 00 минут.

С проектом межевого плана земельного участка можно ознакомиться по адресу: Ленинградская область, Всеволожский район, г. Всеволожск, Октябрьский пр., д. 108, пом. 41.

Требования о проведении согласования местоположения границ земельных участков на местности принимаются с 20 октября 2017 года по 20 ноября 2017 года, обоснованные возражения о местоположении границ земельных участков после ознакомления с проектом межевого плана принимаются с 20 октября 2017 года по 20 ноября 2017 года по адресу: Ленинградская область, Всеволожский район, г. Всеволожск, Октябрьский пр., д. 108, пом. 41.

Смежный земельный участок, с правообладателем которого требуется согласовать местоположение границ: Ленинградская область, Всеволожский район, массив Лехтуси, СНТ «Дружное-3, уч. № 353, К№ 47:07:1406008:4.

При проведении согласования местоположения границ при себе необходимо иметь документ, удостоверяющий личность, а также документы о правах на земельный участок (часть 12 статьи 39, часть 2 статьи 40 Федерального закона от 24 июля 2007 г. № 221-ФЗ «О кадастровой деятельности».

ИЗВЕЩЕНИЕ О ПРОВЕДЕНИИ СОБРАНИЯ О СОГЛАСОВАНИИ МЕСТОПОЛОЖЕНИЯ ГРАНИЦЫ ЗЕМЕЛЬНОГО УЧАСТКА

Кадастровым инженером Белобородовым Сергеем Владимировичем, почтовый адрес: 188640, Ленинградская область, гор. Всеволожск, Октябрьский пр., д. 108, пом. 41, адрес электронной почты geokad2003@mail.ru, контактный телефон 8 (813-70) 20-189, 8-901-302-92-23, номер регистрации в государственном реестре лиц, осуществляющих кадастровую деятельность, – 11334, выполняются работы по уточнению местоположения границы и площади земельного участка с кадастровым номером 47:07:1307003:35, расположенного по адресу: Ленинградская область, Всеволожский район, массив Бернгардовка, СНП «Бернгардовка», уч. № 94.

Заказчиком кадастровых работ является Петрова Ольга Владимировна. Почтовый адрес: 193312, г. Санкт-Петербург, ул. Подвойского, д. 34, корп. 1, кв. 132. Контактный телефон 8-905-227-33-90.

Собрание по поводу согласования местоположения границы состоится по адресу: Ленинградская обл., Всеволожский район, г. Всеволожск, Октябрьский пр., д. 108, пом. 41 21 ноября 2017 года в 15 часов 00 минут.

С проектом межевого плана земельного участка можно ознакомиться по адресу: Ленинградская область, Всеволожский район, г. Всеволожск, Октябрьский пр., д. 108, пом. 41.

Требования о проведении согласования местоположения границ земельных участков на местности принимаются с 20 октября 2017 года по 20 ноября 2017 года, обоснованные возражения о местоположении границ земельных участков после ознакомления с проектом межевого плана принимаются с 20 октября 2017 года по 20 ноября 2017 года по адресу: Ленинградская область, Всеволожский район, г. Всеволожск, Октябрьский пр., д. 108, пом. 41.

Смежные земельные участки, с правообладателями которых требуется согласовать местоположение границ: Ленинградская область, Всеволожский район, массив Бернгардовка, СНП «Бернгардовка», уч. № 95, К№ 47:07:1307003:34, Ленинградская область, Всеволожский район, массив Бернгардовка, СНП «Бернгардовка», уч. № 97, К№ 47:07:1307003:7.

При проведении согласования местоположения границ при себе необходимо иметь документ, удостоверяющий личность, а также документы о правах на земельный участок (часть 12 статьи 39, часть 2 статьи 40 Федерального закона от 24 июля 2007 г. № 221-ФЗ «О кадастровой деятельности».

ИЗВЕЩЕНИЕ О ПРОВЕДЕНИИ СОБРАНИЯ О СОГЛАСОВАНИИ МЕСТОПОЛОЖЕНИЯ ГРАНИЦЫ ЗЕМЕЛЬНОГО УЧАСТКА

Кадастровым инженером Сиверцевой Катериной Александровной, квалификационный аттестат № 47-14-0678 от 30.11.14 г., ООО «Гео Гарант», адрес местонахождения: Ленинградская обл., г. Всеволожск, ул. Заводская, д. 6, каб. 301, телефон 8-964-614-04-43, e-mail: katerina.sivertseva@gmail.com, в отношении земельного участка с кадастровым номером 47:07:0231004:10, расположенного по адресу: Ленинградская область, Всеволожский район, массив Васкелово, СНТ «Красная Заря», уч. 9, выполняются кадастровые работы по уточнению местоположения границы земельного участка.

Заказчиком кадастровых работ является Мармыж Петр Львович, почтовый адрес: г. Санкт-Петербург, улица Козлова, дом 37, корпус 2, квартира 23, тел.: 8-911-918-80-19.

Собрание заинтересованных лиц по поводу согласования местоположения границ состоится по адресу: 188640, Ленинградская обл., г. Всеволожск, ул. Заводская, д. 6, каб. 301, 20 ноября 2017 года в 12 часов 00 минут.

С проектом межевого плана земельного участка можно ознакомиться по адресу: Ленинградская область, г. Всеволожск, ул. Заводская, д. 6, каб. 301.

Возражения по проекту межевого плана и требования о проведении согласования местоположения границ земельных участков на местности принимаются с 20 октября 2017 года по 20 ноября 2017 года по адресу: Ленинградская обл., г. Всеволожск, ул. Заводская, д. 6, каб. 301.

Смежный земельный участок, с правообладателем которого требуется согласовать местоположение границ: Ленинградская область, Всеволожский район, массив Васкелово, СНТ «Красная Заря», уч. 14 с кадастровым номером 47:07:0231004:16.

При проведении согласования местоположения границ при себе необходимо иметь документ, удостоверяющий личность, а также документы о правах на земельный участок (часть 12 статьи 39, часть 2 статьи 40 Федерального закона от 24 июля 2007 г. № 221 ФЗ «О кадастровой деятельности»).

ИЗВЕЩЕНИЕ О ПРОВЕДЕНИИ СОБРАНИЯ О СОГЛАСОВАНИИ МЕСТОПОЛОЖЕНИЯ ГРАНИЦЫ ЗЕМЕЛЬНОГО УЧАСТКА

Кадастровым инженером Белобородовым Сергеем Владимировичем, почтовый адрес: 188640, Ленинградская область, гор. Всеволожск, Октябрьский пр., д. 108, пом. 41, адрес электронной почты geokad2003@mail.ru, контактный телефон 8 (813-70) 20-189, 8-901-302-92-23, номер регистрации в государственном реестре лиц, осуществляющих кадастровую деятельность, – 11334, выполняются работы по уточнению местоположения границы и площади земельного участка с кадастровым номером 47:07:1275001:9, расположенного по адресу: Ленинградская область, Всеволожский район, массив Дунай, СНТ «Самойловец», уч. № 78.

Заказчиком кадастровых работ является Блинова Любовь Тимофеевна. Почтовый адрес: 195273, г. Санкт-Петербург, пр. Науки, д. 69, кв. 87. Контактный телефон 8-911-119-90-71.

Собрание по поводу согласования местоположения границы состоится по адресу: Ленинградская обл., Всеволожский район, г. Всеволожск, Октябрьский пр., д. 108, пом. 41 20 ноября 2017 года в 15 часов 00 минут.

С проектом межевого плана земельного участка можно ознакомиться по адресу: Ленинградская область, Всеволожский район, г. Всеволожск, Октябрьский пр., д. 108, пом. 41.

Требования о проведении согласования местоположения границ земельных участков на местности принимаются с 20 октября 2017 года по 20 ноября 2017 года, обоснованные возражения о местоположении границ земельных участков после ознакомления с проектом межевого плана принимаются с 20 октября 2017 года по 20 ноября 2017 года по адресу: Ленинградская область, Всеволожский район, г. Всеволожск, Октябрьский пр., д. 108, пом. 41.

Смежный земельный участок, с правообладателем которого требуется согласовать местоположение границ: Ленинградская область, Всеволожский район, массив Дунай, СНТ «Самойловец», уч. № 87, К№ 47:07:1275001:21.

При проведении согласования местоположения границ при себе необходимо иметь документ, удостоверяющий личность, а также документы о правах на земельный участок (часть 12 статьи 39, часть 2 статьи 40 Федерального закона от 24 июля 2007 г. № 221-ФЗ «О кадастровой деятельности».

ИЗВЕЩЕНИЕ О ПРОВЕДЕНИИ СОБРАНИЯ О СОГЛАСОВАНИИ МЕСТОПОЛОЖЕНИЯ ГРАНИЦЫ ЗЕМЕЛЬНОГО УЧАСТКА

Кадастровым инженером Глотовым Вячеславом Викторовичем, номер регистрации в государственном реестре лиц, осуществляющих кадастровую деятельность: 11567, адрес: Ленинградская область, Всеволожский район, г. Сертолово, ул. Центральная, д. 1, корпус 3, кв. 20, тел.: 8-921-979-42-05, e-mail: glotov63@list.ru, выполняются кадастровые работы в отношении земельного участка с кадастровым № 47:07:1406007:97, расположенного по адресу: Ленинградская область, Всеволожский район, массив Лехтуси, СНТ «Дружное-3», участок № 274, кадастровый квартал № 47:07:1406007.

Заказчиком кадастровых работ является Долинская Марина Ивановна, адрес: г. Санкт-Петербург, ул. Большая Пороховская, д.7, кв. 2, контактный телефон: 8-921-752-10-90.

Собрание заинтересованных лиц по поводу согласования местоположения границы состоится по адресу Ленинградская область, г. Всеволожск, Всеволожский пр., д.12, 20 ноября 2017 года в 10 часов 00 минут.

С проектом межевого плана земельного участка можно ознакомиться по адресу: Ленинградская область, г. Всеволожск, Всеволожский пр., д. 12.

Возражения по проекту межевого плана и требования о проведении согласования местоположения границы земельных участков на местности принимаются с 20 октября 2017 г. по 20 ноября 2017 г. по адресу: Ленинградская область, г. Всеволожск, Всеволожский пр., д. 12.

Смежный земельный участок, с правообладателем которого требуется согласовать местоположение границ: Ленинградская область, Всеволожский район, массив Лехтуси, СНТ «Дружное-3», участок № 276, расположенный в кадастровом квартале № 47:07:1406007.

При проведении согласования местоположения границ при себе необходимо иметь документ, удостоверяющий личность, а также документы о правах на земельный участок (часть 12 статьи 39, часть 2 статьи 40 Федерального закона от 24 июля 2007 г. № 221-ФЗ «О кадастровой деятельности).

ИЗВЕЩЕНИЕ О ПРОВЕДЕНИИ СОБРАНИЯ О СОГЛАСОВАНИИ МЕСТОПОЛОЖЕНИЯ ГРАНИЦЫ ЗЕМЕЛЬНОГО УЧАСТКА

Кадастровым инженером О. М. Прониной, адрес: г. Всеволожск, Дорога жизни, д. 11, e-mail: pronina--olga@yandex.ru, тел. 8 (813-70) 32-004, № регистрации в государственном реестре лиц, осуществляющих кадастровую деятельность: 32416, выполняются кадастровые работы в отношении земельного участка с кадастровым номером 47:07:0468008:38, расположенного по адресу: Ленинградская область, Всеволожский район, массив Агалатово, СНТ «Касимово», участок № 257.

Заказчиком кадастровых работ является Касаткина Елена Яковлевна почтовый адрес: г. Санкт-Петербург, 14-я линия, В.О., д. 49, кв. 3. конт. тел.: 8-911-254-29-35.

Собрание заинтересованных лиц по поводу согласования местоположения границы состоится по адресу: г. Всеволожск, Дорога жизни, д. 11 20 ноября 2017 года в 11 часов 00 минут.

С проектом межевого плана земельного участка можно ознакомиться по адресу: г. Всеволожск, Дорога жизни, д. 11.

Требования о проведении согласования местоположения границ земельных участков на местности принимаются с 20 октября 2017 г. по 20 ноября 2017 г., обоснованные возражения о местоположении границ земельных участков после ознакомления с проектом межевого плана принимаются с 20 октября 2017 г. по 20 ноября 2017 г., по адресу: г. Всеволожск, Дорога жизни, д. 11.

Смежные земельные участки, с правообладателями которых требуется согласовать местоположение границы: Ленинградская область, Всеволожский район, массив Агалатово, СНТ «Касимово», участок № 243 и участок № 242, расположенные в кадастровом квартале 47:07:0468008.

При проведении согласования местоположения границ при себе иметь документ, удостоверяющий личность, а также документы о правах на земельный участок (часть 12 статьи 39, часть 2 статьи 40 Федерального закона от 24 июля 2007 года № 221-ФЗ "О кадастровой деятельности").

ИЗВЕЩЕНИЕ О ПРОВЕДЕНИИ СОБРАНИЯ О СОГЛАСОВАНИИ МЕСТОПОЛОЖЕНИЯ ГРАНИЦЫ ЗЕМЕЛЬНОГО УЧАСТКА

Кадастровым инженером Синицей Ириной Петровной, почтовый адрес: Ленинградская область, Выборгский район, п. Правдино, ул. Озерная, д. 53, e-mail: sinirina68@mail.ru, тел.: 8-911-169-02-05, № регистрации в государственном реестре лиц, осуществляющих кадастровую деятельность: 23795, выполняются кадастровые работы по уточнению местоположения границ и площади земельного участка с кадастровым номером 47:07:0932001:29, расположенного по адресу: Ленинградская область, Всеволожский район, массив Ириновка, СНТ «Ладожское», уч. № 205.

Заказчиком кадастровых работ является Смирнов Андрей Михайлович, почтовый адрес: г. Санкт-Петербург, Светлановский пр., д. 38, корп. 1, кв. 28, контактный телефон: 8-921-404-29-40.

Собрание заинтересованных лиц по поводу согласования местоположения границ состоится по адресу: 188640, Ленинградская область, г. Всеволожск, Октябрьский пр., д. 90, офис 24 21 ноября 2017 года в 13 часов 00 минут.

С проектом межевого плана земельного участка можно ознакомиться по адресу: Ленинградская область, г. Всеволожск, Октябрьский пр., д. 90, офис 24.

Требования о проведении согласования местоположения границ земельных участков на местности принимаются с 20 октября 2017 г. по 21 ноября 2017 г., обоснованные возражения о местоположении границ земельных участков после ознакомления с проектом межевого плана принимаются с 20 октября 2017 г. по 21 ноября 2017 г. по адресу: 188640, Ленинградская область, г. Всеволожск, Октябрьский пр., д. 90, офис 24.

Смежные земельные участки, с правообладателями которых требуется согласовать местоположение границ: Ленинградская область, Всеволожский район, Вагановская волость, СТ «Ладожское», линия ст. Ириновка, уч. № 204 (КН: 47:07:0932001:28), уч. № 194 (КН: 47:07:0932001:20)

При проведении согласования местоположения границ при себе необходимо иметь документ, удостоверяющий личность, а также документы о правах на земельный участок (часть 12 статьи 39, часть 2 статьи 40 Федерального закона от 24 июля 2007 г. № 221-ФЗ "О кадастровой деятельности").

ИЗВЕЩЕНИЕ О ПРОВЕДЕНИИ СОБРАНИЯ О СОГЛАСОВАНИИ МЕСТОПОЛОЖЕНИЯ ГРАНИЦЫ ЗЕМЕЛЬНОГО УЧАСТКА

Кадастровым инженером Белобородовым Сергеем Владимировичем, почтовый адрес: 188640, Ленинградская область, гор. Всеволожск, Октябрьский пр., д. 108, пом. 41, адрес электронной почты geokad2003@mail.ru, контактный телефон 8 (813-70) 20-189, 8-901-302-92-23, номер регистрации в государственном реестре лиц, осуществляющих кадастровую деятельность, – 11334, выполняются работы по уточнению местоположения границы и площади земельного участка с кадастровым номером 47:07:0000000:39538, расположенного по адресу: Ленинградская область, Всеволожский район, массив Дунай, СНТ «Светлана-2», ул. Светлановская, уч. № 331.

Заказчиком кадастровых работ является Кирсанова Наталья Викторовна. Почтовый адрес: 193230, г. Санкт-Петербург, Искровский пр., д. 35/38, кв. 287. Контактный телефон 8-921-44931-02.

Собрание по поводу согласования местоположения границы состоится по адресу: Ленинградская обл., Всеволожский район, г. Всеволожск, Октябрьский пр., д. 108, пом. 41 20 ноября 2017 года в 15 часов 00 минут.

С проектом межевого плана земельного участка можно ознакомиться по адресу: Ленинградская область, Всеволожский район, г. Всеволожск, Октябрьский пр., д. 108, пом. 41.

Требования о проведении согласования местоположения границ земельных участков на местности принимаются с 20 октября 2017 года по 20 ноября 2017 года, обоснованные возражения о местоположении границ земельных участков после ознакомления с проектом межевого плана принимаются с 20 октября 2017 года по 20 ноября 2017 года по адресу: Ленинградская область, Всеволожский район, г. Всеволожск, Октябрьский пр., д. 108, пом. 41.

Смежный земельный участок, с правообладателем которого требуется согласовать местоположение границ: Ленинградская область, Всеволожский район, массив Дунай, СНТ «Светлана-2», уч. № 330, К№ 47:07:1101007:39.

При проведении согласования местоположения границ при себе необходимо иметь документ, удостоверяющий личность, а также документы о правах на земельный участок (часть 12 статьи 39, часть 2 статьи 40 Федерального закона от 24 июля 2007 г. № 221-ФЗ «О кадастровой деятельности».

ИЗВЕЩЕНИЕ О ПРОВЕДЕНИИ СОБРАНИЯ О СОГЛАСОВАНИИ МЕСТОПОЛОЖЕНИЯ ГРАНИЦ ЗЕМЕЛЬНОГО УЧАСТКА

Кадастровым инженером Редуто Марией Геннадьевной, квалификационный аттестат 78-15-1028, выданный 14.10.2015, адрес: Ленинградская область, Всеволожск, Межевая, 19-21, тел: 8-911-086-12-86, e-mail: registr47@ya.ru в отношении земельного участка с кадастровым № 47:07:1842004:11, расположенного по адресу: Ленинградская область, Всеволожский район, массив Борисова Грива, СНТ «Октябрьский», уч. № 25, выполняются кадастровые работы по уточнению местоположения границы земельного участка.

Заказчиком кадастровых работ является Кирпиченков Андрей Васильевич, зарегистрированный по адресу: Ленинградская область, гор. Всеволожск, ул. Бибиковская, д. 67, конт. телефон: 8-906-245-75-11.

Собрание заинтересованных лиц по поводу согласования местоположения границ состоится по адресу: Ленинградская область, г. Всеволожск, ул. Пожвинская, д. 4а, оф. 303, 20 ноября 2017 года в 11 часов 00 минут.

С проектом межевого плана земельного участка можно ознакомиться по адресу: Ленинградская область, г. Всеволожск, ул. Пожвинская, д. 4а, оф. 303.

Обоснованные возражения относительно местоположения границ, содержащихся в проекте межевого плана, и требования о проведении согласования местоположения границ земельных участков на местности принимаются с 20 октября 2017 года по 20 ноября 2017 г. по адресу Ленинградская область, г. Всеволожск, ул. Пожвинская, д. 4а, оф. 303.

Смежный земельный участок, с правообладателем которого требуется согласовать местоположение границ: Ленинградская область, Всеволожский район, массив Борисова Грива, СНТ «Октябрьский», уч. № 35.

При проведении согласования местоположения границ при себе необходимо иметь документ, удостоверяющий личность, а также документы, подтверждающие права на соответствующий земельный участок.

ИЗВЕЩЕНИЕ О ПРОВЕДЕНИИ СОБРАНИЯ О СОГЛАСОВАНИИ МЕСТОПОЛОЖЕНИЯ ГРАНИЦЫ ЗЕМЕЛЬНОГО УЧАСТКА

Кадастровым инженером Васильевым Дмитрием Васильевичем, квалификационный аттестат № 78-13-813, ИНН 470517173485, ООО «АРРТ», адрес местонахождения: Санкт-Петербург, В.О. 26-ая линия, д. 15, корп. 2, помещение 13.07, телефон 8-999-032-17-52, e-mail: mitya_vas@mail.ru, в отношении земельного участка, расположенного по адресу: Ленинградская обл., Всеволожский р-н, массив Медный Завод, СНТ «УГАИ», участок № 17, выполняются кадастровые работы по уточнению местоположения границ земельного участка.

Заказчиком кадастровых работ является Вознесенский Данил Валерьевич.

Собрание заинтересованных лиц по поводу согласования местоположения границ состоится по адресу: Санкт-Петербург, В.О. 26-я линия, д. 15, корп. 2, помещение 13.07, 20 ноября 2017 года в 12 часов 00 минут.

С проектом межевого плана земельного участка можно ознакомиться по адресу: Санкт-Петербург, В.О. 26-я линия, д. 15, корп. 2, помещение 13.07.

Возражения по проекту межевого плана и требования о проведении согласования местоположения границ земельных участков на местности принимаются с 20 октября 2017 г. по 20 ноября 2017 г. по адресу: Санкт-Петербург, В.О. 26-я линия, д. 15, корп. 2, помещение 13.07.

Смежный земельный участок, с правообладателем которого требуется согласовать местоположение границы: Ленинградская обл., Всеволожский р-н, массив Медный Завод, СНТ «УГАИ», участок № 18.

При проведении согласования местоположения границ при себе необходимо иметь документ, удостоверяющий личность, а также документы о правах на земельный участок. Ваше отсутствие не является препятствием для согласования границ земельного участка.

ИЗВЕЩЕНИЕ О ПРОВЕДЕНИИ СОБРАНИЯ О СОГЛАСОВАНИИ МЕСТОПОЛОЖЕНИЯ ГРАНИЦЫ ЗЕМЕЛЬНОГО УЧАСТКА

Кадастровым инженером Сиверцевой Катериной Александровной, квалификационный аттестат № 47-14-0678 от 30.11.14 г., ООО «Гео Гарант», адрес местонахождения: Ленинградская обл., г. Всеволожск, ул. Заводская, д. 6, каб. 301, телефон 8-964-614-04-43, e-mail: katerina.sivertseva@gmail.com, в отношении земельного участка с кадастровым номером 47:07:0000000:40594, расположенного по адресу: Ленинградская область, Всеволожский район, в районе п. Ново-Токсово, садоводческое товарищество «Юбилейное», уч. 138, выполняются кадастровые работы по уточнению местоположения границы земельного участка.

Заказчиком кадастровых работ является Варламова Наталья Александровна, почтовый адрес: г. Санкт-Петербург, Богатырский проспект, дом 58, корпус 1, квартира 348, тел.: 8-921-657-96-71.

Собрание заинтересованных лиц по поводу согласования местоположения границ состоится по адресу: 188640, Ленинградская обл., г. Всеволожск, ул. Заводская, д. 6, каб. 301, 20 ноября 2017 года в 12 часов 00 минут.

С проектом межевого плана земельного участка можно ознакомиться по адресу: Ленинградская область, г. Всеволожск, ул. Заводская, д. 6, каб. 301.

Возражения по проекту межевого плана и требования о проведении согласования местоположения границ земельных участков на местности принимаются с 20 октября 2017 года по 20 ноября 2017 года по адресу: Ленинградская обл., г. Всеволожск, ул. Заводская, д. 6, каб. 301.

Смежный земельный участок, с правообладателем которого требуется согласовать местоположение границ: Ленинградская область, Всеволожский район, массив «Ново-Токсово», СНТ «Юбилейное-Ручьи», уч. № 137 МОК с кадастровым номером 47:07:1431036:41

При проведении согласования местоположения границ при себе необходимо иметь документ, удостоверяющий личность, а также документы о правах на земельный участок (часть 12 статьи 39, часть 2 статьи 40 Федерального закона от 24 июля 2007 г. №221 ФЗ «О кадастровой деятельности»).

ИЗВЕЩЕНИЕ О ПРОВЕДЕНИИ СОБРАНИЯ О СОГЛАСОВАНИИ МЕСТОПОЛОЖЕНИЯ ГРАНИЦЫ ЗЕМЕЛЬНОГО УЧАСТКА

Кадастровым инженером Сиверцевой Катериной Александровной, квалификационный аттестат № 47-14-0678 от 30.11.14 г., ООО «Гео Гарант», адрес местонахождения: Ленинградская обл., г. Всеволожск, ул. Заводская, д. 6, каб. 301, телефон 8-964-614-04-43, e-mail: katerina.sivertseva@gmail.com, в отношении земельного участка с кадастровым номером 47:07:0231004:416, расположенного по адресу: Ленинградская область, Всеволожский район, массив Васкелово, СНТ «Красная Заря», уч. 9-А, выполняются кадастровые работы по уточнению местоположения границы земельного участка.

Заказчиком кадастровых работ является Мармыж Петр Львович, почтовый адрес: г. Санкт-Петербург, улица Козлова, дом 37, корпус 2, квартира 23, тел.: 8-911-918-80-19.

Собрание заинтересованных лиц по поводу согласования местоположения границ состоится по адресу: 188640, Ленинградская обл., г. Всеволожск, ул. Заводская, д. 6, каб. 301, 20 ноября 2017 года в 12 часов 00 минут.

С проектом межевого плана земельного участка можно ознакомиться по адресу: Ленинградская область, г. Всеволожск, ул. Заводская, д. 6, каб. 301.

Возражения по проекту межевого плана и требования о проведении согласования местоположения границ земельных участков на местности принимаются с 20 октября 2017 года по 20 ноября 2017 года по адресу: Ленинградская обл., г. Всеволожск, ул. Заводская, д. 6, каб. 301.

Смежный земельный участок, с правообладателем которого требуется согласовать местоположение границ: Ленинградская область, Всеволожский район, массив Васкелово, СНТ «Красная Заря», уч. 14 с кадастровым номером 47:07:0231004:16.

При проведении согласования местоположения границ при себе необходимо иметь документ, удостоверяющий личность, а также документы о правах на земельный участок (часть 12 статьи 39, часть 2 статьи 40 Федерального закона от 24 июля 2007 г. № 221 ФЗ «О кадастровой деятельности»).

ИЗВЕЩЕНИЕ О ПРОВЕДЕНИИ СОБРАНИЯ О СОГЛАСОВАНИИ МЕСТОПОЛОЖЕНИЯ ГРАНИЦЫ ЗЕМЕЛЬНОГО УЧАСТКА

Кадастровым инженером Сиверцевой Катериной Александровной, квалификационный аттестат № 47-14-0678 от 30.11.14 г., ООО «Гео Гарант», адрес местонахождения: Ленинградская обл., г. Всеволожск, ул. Заводская, д. 6, каб. 301, телефон 8-964-614-04-43, e-mail: katerina.sivertseva@gmail.com, в отношении земельного участка с кадастровым номером 47:07:0138012:11, расположенного по адресу: Ленинградская область, Всеволожский район, в районе пос. Лесное, СНТ «Альбатрос», уч. 204, выполняются кадастровые работы по уточнению местоположения границы земельного участка.

Заказчиком кадастровых работ является Малахова Галина Александровна, почтовый адрес: г. Санкт-Петербург, пр. Просвещения, дом 46, корпус 2, литера А, квартира 2, тел.: 8-981-980-47-52.

Собрание заинтересованных лиц по поводу согласования местоположения границ состоится по адресу: 188640, Ленинградская обл., г. Всеволожск, ул. Заводская, д. 6, каб. 301, 20 ноября 2017 года в 12 часов 00 минут.

С проектом межевого плана земельного участка можно ознакомиться по адресу: Ленинградская область, г. Всеволожск, ул. Заводская, д. 6, каб. 301.

Возражения по проекту межевого плана и требования о проведении согласования местоположения границ земельных участков на местности принимаются с 20 октября 2017 года по 20 ноября 2017 года по адресу: Ленинградская обл., г. Всеволожск, ул. Заводская, д. 6, каб. 301.

Смежный земельный участок, с правообладателем которого требуется согласовать местоположение границ: Ленинградская область, Всеволожский район, в районе пос. Лесное, СНТ «Альбатрос», уч. 203 с кадастровым номером 47:07:0138012:12.

При проведении согласования местоположения границ при себе необходимо иметь документ, удостоверяющий личность, а также документы о правах на земельный участок (часть 12 статьи 39, часть 2 статьи 40 Федерального закона от 24 июля 2007 г. № 221 ФЗ «О кадастровой деятельности»).

ИЗВЕЩЕНИЕ О ПРОВЕДЕНИИ СОБРАНИЯ О СОГЛАСОВАНИИ МЕСТОПОЛОЖЕНИЯ ГРАНИЦЫ ЗЕМЕЛЬНОГО УЧАСТКА

Кадастровым инженером Сиверцевой Катериной Александровной, квалификационный аттестат № 47-14-0678 от 30.11.14 г., ООО «Гео Гарант», адрес местонахождения: Ленинградская обл., г. Всеволожск, ул. Заводская, д. 6, каб. 301, телефон 8-964-614-04-43, e-mail: katerina.sivertseva@gmail.com, в отношении земельного участка с кадастровым номером 47:07:0134002:27, расположенного по адресу: Ленинградская область, Всеволожский район, массив Лемболовская твердыня, СНТ «Аист», уч. 497, выполняются кадастровые работы по уточнению местоположения границы земельного участка.

Заказчиком кадастровых работ является Кучеренко Александр Борисович, почтовый адрес: г. Санкт-Петербург, ул. Хошимина, дом 8, корпус 2, квартира 113, тел.: 8-921-584-76-82.

Собрание заинтересованных лиц по поводу согласования местоположения границ состоится по адресу: 188640, Ленинградская обл., г. Всеволожск, ул. Заводская, д. 6, каб. 301, 20 ноября 2017 года в 12 часов 00 минут.

С проектом межевого плана земельного участка можно ознакомиться по адресу: Ленинградская область, г. Всеволожск, ул. Заводская, д. 6, каб. 301.

Возражения по проекту межевого плана и требования о проведении согласования местоположения границ земельных участков на местности принимаются с 20 октября 2017 года по 20 ноября 2017 года по адресу: Ленинградская обл., г. Всеволожск, ул. Заводская, д. 6, каб. 301.

Смежный земельный участок, с правообладателем которого требуется согласовать местоположение границ: Ленинградская область, Всеволожский район, массив «Лемболовская твердыня», СНТ «Аист», уч. № 491 с кадастровым номером 47:07:0134002:23.

При проведении согласования местоположения границ при себе необходимо иметь документ, удостоверяющий личность, а также документы о правах на земельный участок (часть 12 статьи 39, часть 2 статьи 40 Федерального закона от 24 июля 2007 г. № 221 ФЗ «О кадастровой деятельности»).

ИЗВЕЩЕНИЕ О ПРОВЕДЕНИИ СОБРАНИЯ О СОГЛАСОВАНИИ МЕСТОПОЛОЖЕНИЯ ГРАНИЦЫ ЗЕМЕЛЬНОГО УЧАСТКА

Кадастровым инженером Сиверцевой Катериной Александровной, квалификационный аттестат № 47-14-0678 от 30.11.14 г., ООО «Гео Гарант», адрес местонахождения: Ленинградская обл., г. Всеволожск, ул. Заводская, д. 6, каб. 301, телефон 8-964-614-04-43, e-mail: katerina.sivertseva@gmail.com, в отношении земельного участка с кадастровым номером 47:07:1431008:12, расположенного по адресу: Ленинградская область, Всеволожский район, Новое Токсово, СНТ «Юбилейное-Ручьи», уч. № 140, выполняются кадастровые работы по уточнению местоположения границы земельного участка.

Заказчиком кадастровых работ является Журавлева Елена Валерьевна, почтовый адрес: г. Санкт-Петербург, Гражданский проспект, дом 105, корпус 1, квартира 86, тел.: 8-921-579-98-41.

Собрание заинтересованных лиц по поводу согласования местоположения границ состоится по адресу: 188640, Ленинградская обл., г. Всеволожск, ул. Заводская, д. 6, каб. 301, 20 ноября 2017 года в 12 часов 00 минут.

С проектом межевого плана земельного участка можно ознакомиться по адресу: Ленинградская область, г. Всеволожск, ул. Заводская, д. 6, каб. 301.

Возражения по проекту межевого плана и требования о проведении согласования местоположения границ земельных участков на местности принимаются с 20 октября 2017 года по 20 ноября 2017 года по адресу: Ленинградская обл., г. Всеволожск, ул. Заводская, д. 6, каб. 301.

Смежный земельный участок, с правообладателем которого требуется согласовать местоположение границ: Ленинградская область, Всеволожский район, массив Новое Токсово, СНТ «Юбилейное-Ручьи», уч. № 139 с кадастровым номером 47:07:1431008:27.

При проведении согласования местоположения границ при себе необходимо иметь документ, удостоверяющий личность, а также документы о правах на земельный участок (часть 12 статьи 39, часть 2 статьи 40 Федерального закона от 24 июля 2007 г. № 221 ФЗ «О кадастровой деятельности»).

ИЗВЕЩЕНИЕ О ПРОВЕДЕНИИ СОБРАНИЯ О СОГЛАСОВАНИИ МЕСТОПОЛОЖЕНИЯ ГРАНИЦЫ ЗЕМЕЛЬНОГО УЧАСТКА

Кадастровым инженером Сиверцевой Катериной Александровной, квалификационный аттестат № 47-14-0678 от 30.11.14 г., ООО «Гео Гарант», адрес местонахождения: Ленинградская обл., г. Всеволожск, ул. Заводская, д. 6, каб. 301, телефон 8-964-614-04-43, e-mail: katerina.sivertseva@gmail.com, в отношении земельного участка с кадастровым номером 47:07:0000000:41516, расположенного по адресу: Ленинградская область, Всеволожский район, в районе пос. Ново-Токсово, садоводческое товарищество «Юбилейное», уч. 133, выполняются кадастровые работы по уточнению местоположения границы земельного участка.

Заказчиком кадастровых работ является Варламова Наталья Александровна, почтовый адрес: г. Санкт-Петербург, Богатырский проспект, дом 58, корпус1, квартира 348, тел.: 8-921-657-96-71.

Собрание заинтересованных лиц по поводу согласования местоположения границ состоится по адресу: 188640, Ленинградская обл., г. Всеволожск, ул. Заводская, д. 6, каб. 301, 20 ноября 2017 года в 12 часов 00 минут.

С проектом межевого плана земельного участка можно ознакомиться по адресу: Ленинградская область, г. Всеволожск, ул. Заводская, д. 6, каб. 301.

Возражения по проекту межевого плана и требования о проведении согласования местоположения границ земельных участков на местности принимаются с 20 октября 2017 года по 20 ноября 2017 года по адресу: Ленинградская обл., г. Всеволожск, ул. Заводская, д. 6, каб. 301.

Смежные земельные участки, с правообладателями которых требуется согласовать местоположение границ: Ленинградская область, Всеволожский район, массив «Ново Токсово», СНТ «Юбилейное-Ручьи», уч. 132 с кадастровым номером 47:07:1431036:28; Ленинградская область, Всеволожский район, массив «Ново Токсово», СНТ «Юбилейное-Ручьи», уч. 134 с кадастровым номером 47:07:1431036:27.

При проведении согласования местоположения границ при себе необходимо иметь документ, удостоверяющий личность, а также документы о правах на земельный участок (часть 12 статьи 39, часть 2 статьи 40 Федерального закона от 24 июля 2007 г. № 221 ФЗ «О кадастровой деятельности»).

ИЗВЕЩЕНИЕ О ПРОВЕДЕНИИ СОБРАНИЯ О СОГЛАСОВАНИИ МЕСТОПОЛОЖЕНИЯ ГРАНИЦЫ ЗЕМЕЛЬНОГО УЧАСТКА

Кадастровым инженером Сиверцевой Катериной Александровной, квалификационный аттестат № 47-14-0678 от 30.11.14 г., ООО «Гео Гарант», адрес местонахождения: Ленинградская обл., г. Всеволожск, ул. Заводская, д. 6, каб. 301, телефон 8-964-614-04-43, e-mail: katerina.sivertseva@gmail.com, в отношении земельного участка с кадастровым номером 47:07:0134003:87, расположенного по адресу: Ленинградская область, Всеволожский муниципальный район, массив «Лемболовская твердыня», СТ «Аист», уч. № 214-Б, выполняются кадастровые работы по уточнению местоположения границы земельного участка.

Заказчиком кадастровых работ является Котковец Алефтина Алексеевна, почтовый адрес: г. Санкт-Петербург, проспект Луначарского, дом 17, квартира 10, тел.: 8-950-038-40-44.

Собрание заинтересованных лиц по поводу согласования местоположения границ состоится по адресу: 188640, Ленинградская обл., г. Всеволожск, ул. Заводская, д. 6, каб. 301, 20 ноября 2017 года в 12 часов 00 минут.

С проектом межевого плана земельного участка можно ознакомиться по адресу: Ленинградская область, г. Всеволожск, ул. Заводская, д. 6, каб. 301.

Возражения по проекту межевого плана и требования о проведении согласования местоположения границ земельных участков на местности принимаются с 20 октября 2017 года по 20 ноября 2017 года по адресу: Ленинградская обл., г. Всеволожск, ул. Заводская, д. 6, каб. 301.

Смежный земельный участок, с правообладателем которого требуется согласовать местоположение границ: Ленинградская область, Всеволожский район, массив Лемболовская твердыня, СНТ «Аист», уч. 214а с кадастровым номером 47:07:0134014:13

При проведении согласования местоположения границ при себе необходимо иметь документ, удостоверяющий личность, а также документы о правах на земельный участок (часть 12 статьи 39, часть 2 статьи 40 Федерального закона от 24 июля 2007 г. № 221 ФЗ «О кадастровой деятельности»).

ИЗВЕЩЕНИЕ О ПРОВЕДЕНИИ СОБРАНИЯ О СОГЛАСОВАНИИ МЕСТОПОЛОЖЕНИЯ ГРАНИЦЫ ЗЕМЕЛЬНОГО УЧАСТКА

Кадастровым инженером Сиверцевой Катериной Александровной, квалификационный аттестат № 47-14-0678 от 30.11.14 г., ООО «Гео Гарант», адрес местонахождения: Ленинградская обл., г. Всеволожск, ул. Заводская, д. 6, каб. 301, телефон 8-964-614-04-43, e-mail: katerina.sivertseva@gmail.com, в отношении земельного участка с кадастровым номером 47:07:1412003:35, расположенного по адресу: Ленинградская область, Всеволожский район, массив «Новое Токсово», с.т. Лотос-2, уч.164, выполняются кадастровые работы по уточнению местоположения границы земельного участка.

Заказчиком кадастровых работ является Абрамова Нина Александровна, почтовый адрес: г. Санкт-Петербург, Искровский проспект, дом 4, корпус 3, квартира 10, тел.: 8 (812) 588-96-71.

Собрание заинтересованных лиц по поводу согласования местоположения границ состоится по адресу: 188640, Ленинградская обл., г. Всеволожск, ул. Заводская, д. 6, каб. 301, 20 ноября 2017 года в 12 часов 00 минут.

С проектом межевого плана земельного участка можно ознакомиться по адресу: Ленинградская область, г. Всеволожск, ул. Заводская, д. 6, каб. 301.

Возражения по проекту межевого плана и требования о проведении согласования местоположения границ земельных участков на местности принимаются с 20 октября 2017 года по 20 ноября 2017 года по адресу: Ленинградская обл., г. Всеволожск, ул. Заводская, д. 6, каб. 301.

Смежные земельные участки, с правообладателями которых требуется согласовать местоположение границ: Ленинградская область, Всеволожский район, массив «Новое Токсово», с.т. Лотос-2, уч. 166 с кадастровым номером 47:07:1412003:34; Ленинградская область, Всеволожский район, массив Лехтуси, СНТ «Лотос-2», уч. № 162 с кадастровым номером 47:07:1412003:36.

При проведении согласования местоположения границ при себе необходимо иметь документ, удостоверяющий личность, а также документы о правах на земельный участок (часть 12 статьи 39, часть 2 статьи 40 Федерального закона от 24 июля 2007 г. № 221 ФЗ «О кадастровой деятельности»).

ИЗВЕЩЕНИЕ О ПРОВЕДЕНИИ СОБРАНИЯ О СОГЛАСОВАНИИ МЕСТОПОЛОЖЕНИЯ ГРАНИЦЫ ЗЕМЕЛЬНОГО УЧАСТКА

Кадастровым инженером Косякиным Сергеем Леонтьевичем, номер регистрации в государственном реестре лиц осуществляющих кадастровую деятельность, – № 3205 (Свидетельство о членстве в саморегулируемой организации № СРО-КИ-0414 от 11.04.2016 г.), ООО «Сфера», почтовый адрес: 195265, СПб, Гражданский пр., д. 111, оф. 607, тел.: 716-7578, e-mail: sfera-piter@yandex.ru, в отношении земельного участка с кад. номером 47:07:0416005:13, расположенного по адресу: Лен. обл., Всеволожский р., СНТ «Сарженка-3», уч.131 (кад. квартал 47:07:0416005), выполняются кадастровые работы в связи с уточнением местоположения границ земельного участка.

Заказчик кадастровых работ – Тур Алла Алексеевна, проживающая по адресу: Санкт-Петербург, ул. Тимуровская, д. 9, кв. 186, тел. +7-951-644-91-29.

Собрание заинтересованных лиц по поводу согласования местоположения границ состоится по адресу: Лен. обл., Всеволожский район, СНТ «Сарженка-3», уч. 131, 20 ноября 2017 года в 10 часов 00 минут.

С проектом межевого плана земельного участка можно ознакомиться по адресу: 195265, Санкт-Петербург, Гражданский пр., д. 111, офис 607.

Возражения по проекту межевого плана принимаются после ознакомления с проектом межевого плана в течение 30 дней с момента публикации извещения в газете «Всеволожские вести», по адресу: 195265, СПб, Гражданский пр., д. 111, оф. 607.

Смежный земельный участок, с правообладателем которого требуется согласовать местоположение границ: СНТ «Сарженка-3», уч.130 (47:07:0416005:12).

При проведении согласования местоположения границ при себе необходимо иметь документ, удостоверяющий личность, а также документы о правах на земельный участок (часть 12 статьи 39, часть 2 статьи 40 Федерального закона от 24 июля 2007 г. № 221-ФЗ «О кадастровой деятельности»).

ИЗВЕЩЕНИЕ О МЕСТЕ И ПОРЯДКЕ ОЗНАКОМЛЕНИЯ С ПРОЕКТОМ МЕЖЕВАНИЯ ЗЕМЕЛЬНЫХ УЧАСТКОВ

Кадастровым инженером Симоном Александром Михайловичем, (квалификационный аттестат № 47-11-0149, выданный 25.02.2011 г., почтовый адрес: 196233, г. Санкт-Петербург, Витебский пр., д. 51, к. 3, кв. 4; e-mail: simon.rumb.spb@mail.ru, 8-911-929-10-70); выполняются кадастровые работы по выделу земельных участков в районе уч. Айнелово и Лесколово в счёт земельных долей из земельного участка с кадастровым номером 47:07:0000000:31, расположенного по адресу: РФ, Ленинградская область, Всеволожский район, АОЗТ «Авлога».

Заказчиком кадастровых работ по подготовке проекта межевания земельных участков является Вышемирский Дмитрий Сергеевич (почтовый адрес: г. Санкт-Петербург, Богатырский пр., д. 25, к. 4, кв. 126; т. 8-963-322-59-27).

Собрание заинтересованных лиц по поводу согласования местоположения границ состоится по адресу: г. Санкт-Петербург, Витебский пр., д. 51, к. 3, кв. 4, 21 ноября 2017 года в 12 часов 30 минут.

Ознакомиться с проектом межевания земельных участков со дня опубликования извещения можно по адресу: г. Санкт-Петербург, Витебский пр., д. 51, к. 3, кв. 4, по рабочим дням.

Вручить или направить заинтересованными лицами свои возражения и предложения о доработке проекта межевания земельных участков, после ознакомления с ним, возможно с 20 октября 2017 г. по 21 ноября 2017 г. года по адресу: 196233, г. Санкт-Петербург, Витебский пр., д. 51, к. 3, кв. 4.

КРУПНЫЙ ПРОДОВОЛЬСТВЕННЫЙ ОПТОВО-РОЗНИЧНЫЙ ХОЛДИНГ

Продовольственный склад, по адресу ст.м. Ладожская, ул. Магнитогорская, дом 21 приглашает на работу:

- СПЕЦИАЛИСТОВ ПО ТОВАРНОМУ УЧЕТУ с опытом работы в складских программах (1С,WMS), **з/п от 34 000 рублей**

- КЛАДОВЩИКОВ, з/п от 38 000 рублей (ночь)

График работы сменный (3/3), оформление по ТК, перспектива карьерного роста, льготные условия на продукцию компании.

Тел.:(812)334-09-88, 8-911-937-80-21

Автотранспортной организации требуются на работу:

ВОДИТЕЛЬ КАТ. «Д»

(стаж работы по кат. «Д», прописка постоянная по месту жительства).

КОНДУКТОР

(стабильная заработная плата, полный соц. пакет). Прописка по месту жительства постоянная: проживание в г. Всеволожске, п. Романовка, п. Углово, мкр Южный).

КОНТРОЛЕР

(проживание в г. Всеволожске). Гибкий график работы, стабильная заработная плата, полный соц. пакет.

Звонить с 9.00 до 18.00, кроме выходных дней,

☎ 8 (813-70) 40-005; 8-911-101-17-90; 8-911-706-47-33.

Производству железобетонных изделий ТРЕБУЮТСЯ:

- **Формовщики изделий, с обучением;**
- **Механик;**
- **Электрик;**
- **Отделочники;**
- **Сварщики.**

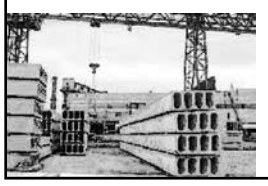

Стабильная заработная плата, оформление по ТК РФ. Г. Всеволожск, п. Романовка, ул. Инженерная, 10.

☎ 8 (812) 449-73-63, 8-911-946-94-60.

Производитель пломбировочных материалов «АСПЛОМБ» ПРИГЛАШАЕТ НА РАБОТУ:

- **МЕХАНИКОВ** по оборудованию (1/3, з/п 60 000 р.);
- **НАЛАДЧИКОВ** производственных линий (2/2 день/ночь, з/п 26 000 руб.+ сделка)
- **УПАКОВЩИЦ** (2/2 день/ночь, з/п 23 000 руб. + сделка)
- **КЛАДОВЩИКОВ** с опытом работы и знанием 1С (2/2 день, з/п 30 000–35 000 руб.)
- **СОТРУДНИКОВ** на ручную сборку (граждане СНГ, обязательно патент).

Адрес: Всеволожский район, пос. Рахья (развозка от Всеволожска, Романовки). ☎ 493-43-24, 8-981-812-60-13.

СРОЧНО требуется

УБОРЩИЦА

Комфортные условия работы. Бесплатное питание. З/п 2 раза в месяц. График работы: 2/2, 8.00 – 20.00. Место работы – г. Всеволожск.

☎ 8-911-766-49-22, 334-79-62, 8-911-990-96-93.

ПРОМЫШЛЕННО – КОММЕРЧЕСКАЯ ГРУППА «Радуга»

ПРИГЛАШАЕТ НА РАБОТУ:

СЛЕСАРЯ по обслуживанию штамповой оснастки з/п 50 000 руб.

ШТАМПОВЩИКА з/п от 40 000 руб.

ИНЖЕНЕРА-КОНСТРУКТОРА з/п от 50 000 руб.

Бесплатное питание. Развозка из разных районов СПб.

Работа в г. Всеволожск, промзона Кирпичный завод

Телефон отдела кадров: (812) 327 67 57

Автотранспортному предприятию требуются:

- **водитель кат. «Д»** (стаж работы не менее 3-х лет, г/р – 2/2).

☎ 8-953-372-41-83.

- **кондуктор** (г/р – 2/2);
- **контролёр**

на автобусном маршруте.

Стабильная заработная плата, полный соцпакет.

☎ 8-921-325-30-10, 8 (813-70) 295-95.

Приглашаем в ТК г. Всеволожска (Колтушское шоссе, мкр Южный):

УБОРЩИЦ, ДВОРНИКОВ.

График: ежедневно, по 12 часов (день либо ночь) – з/п 28 000 руб. График: 2/2, по 12 часов (день либо ночь) – з/п от 12 500 руб. и выше (подработки).

ТРАКТОРИСТА на bobcat

График: скользящий. З/п 30 000 руб.

Трудоустройство по ТК. Для граждан СНГ оказываем помощь в оформлении регистрации и патента! **На время открытия объекта ежедневные выплаты зарплаты в размере – 1 000 руб. /смена.**

☎ менеджера: 8-921-390-72-04, ☎ ОК: 8-921-954-46-89.

В СВЯЗИ С ОТКРЫТИЕМ ГИПЕРМАРКЕТА НА КОЛТУШСКОМ ШОССЕ **ЛЕНТА**

ПРИГЛАШАЕМ НА РАБОТУ

- Заместителя директора торгового комплекса
- Заместителя начальника мясного/кулинарного производства
- Технолога
- Администратора торгового зала
- Руководителя секции
- Заместителя руководителя секции
- Помощника директора
- Оформителя торгового комплекса
- Инспектора отдела контроля и режима
- Оператора клиентского сервиса
- Старшего оператора клиентского сервиса
- Продавца-логиста
- Специалиста по приемке
- Оператора погрузо-разгрузочных работ
- Электромеханика
- Повара-универсала
- Помощника повара
- Продавца на мясное/кулинарное производство
- Повара служебной столовой
- Мойщика посуды
- Пекаря-универсала
- Помощника пекаря

РАБОТА В «ЛЕНТЕ» - ЭТО:

- Официальное трудоустройство
- Стабильная зарплата
- Полностью официальный доход
- Льготное питание и униформа
- Гибкие графики работы
- Добровольное медицинское страхование
- Премии за выслугу лет
- Профессиональное развитие и карьерный рост

Собеседования проходят по будним дням с 10.00 до 17.00 по адресу: **г. Всеволожск, ш. Дорога жизни, 6**
Телефон отдела персонала: **+7 (931) 229-39-77**

ТРЕБУЮТСЯ

лицензированные ОХРАННИКИ

График работы различный. З/п от 18 000 руб. до 47 000 руб.

☎ 8-901-315-38-38, 8-901-315-61-61.

Требуется

УБОРЩИЦА

в г. Всеволожск. Граждане РФ.

☎ 8-964-362-20-70.

Организации требуются на работу:

МАСТЕР МАНИКЮРА-ПЕДИКЮРА (с опытом работы),

КОСМЕТОЛОГ (с опытом работы).

☎ 8-911-706-47-33.

АДВОКАТЫ

ВЕДЕНИЕ ДЕЛ В СУДЕ, консультации, СОСТАВЛЕНИЕ ЗАЯВЛЕНИЙ

☎8 (813-70) 21-242, 8-921-341-19-10, г. Всеволожск, Всеволожский пр., д. 52.

ГАЗОВЩИК

Установка и замена газовых плит, котлов, колонок. Сантехнические и сварочные работы любой сложности.

☎ 8-911-180-80-70.

Мебельной фабрике

во Всеволожске на постоянную работу требуются:

ШВЕИ, ЗАКРОЙЩИЦЫ; РАСПИЛОВЩИКИ; РАЗНОРАБОЧИЕ; ОБОЙЩИКИ(цы); ПОКЛЕЙЩИК поролона; СТОЛЯРЫ; СБОРЩИКИ мебели.

Оформление по ТК РФ, з/п от 35 000 до 50 000 руб. Опыт приветствуется, возможно обучение. Обращаться по ☎ 8-921-596-93-98, 8-921-393-43-23.

www. mebel-npf.ru vk.com/mebelnpf

ТРЕБУЮТСЯ

на строительство жилого комплекса у «Дороги жизни» г. Всеволожск:

ЭЛЕКТРОМОНТАЖНИКИ
конт. тел.: 8-921-781-1417
(пн-пт 9.00-18.00)

САНТЕХНИКИ-МОНТАЖНИКИ и СВАРЩИКИ САНТЕХСИСТЕМ
конт. тел.: 8-921-740-8500
(пн-пт 9.00-18.00)

МОНТАЖНИКИ ВЕНТСИСТЕМ
конт. тел.: 8-921-934-9180
(пн-пт 9.00-18.00)

МОНТАЖНИКИ СЛАБОТОЧНЫХ СИСТЕМ
конт. тел.: 8-921-585-2765
(пн-пт 9.00-18.00)

Компания-партнёр РЖД приглашает на зимний период

ВОДИТЕЛЯ

на грузопассажирскую «Газель»

☎8-921-858-93-95.

КУПИМ ЛЮБЫЕ КНИГИ
Оплата сразу.
Выезд бесплатно.
☎ 945-08-29.

ПРОДАЁТСЯ КИРПИЧНЫЙ ДОМ
в Белоруссии, г. Рогачев. Участок 15 соток, газовое отопление, холодная и горячая вода, санузел в доме. Рядом реки Друть и Днепр, санаторий «Приднепровский». ☎ 8-921-324-37-20

Куплю старинные:
иконы от 50 000 руб., книги, статуэтки, самовары, колокольчики, мебель.
☎ 8-920-075-40-40.

Продам 2-к. кв.
в д. Разметелево с отличным ремонтом и мебелью. Цена 3 млн руб. Общ. площадь 54 кв. м, комнаты 17 + 16, кухня 11 кв. м, 2/3 эт., придомовая территория огорожена, собственная парковка, котельная, детская площадка.
☎ 8-921-927-77-12.

Требуется: ПОСТАВИТЬ ГРАЖДАНИНА НА МИГРАЦИОННЫЙ УЧЁТ, сделать регистрацию. Вознаграждение гарантирую.
☎ 8-965-067-84-13.

Услуги гувернёра.
Рекомендации.
Порядочность.
☎ 8-931-300-49-45.

mdm печать
Ведущее предприятие в области полиграфических услуг
ПРИГЛАШАЕТ НА РАБОТУ:
Приемщика-отправителя, 2/2;
Укладчика-упаковщика, 3/3;
Оператора ПК, 2/2;
Прессовщика, 3/3;
Менеджера по качеству, 3/3;
Ученика печатника, 3/3;
Водителя погрузчика, 3/3;
Кладовщика, 5/2;
Инженера-электроника, 3/3.
Белая з/п /ДМС/. Официальное оформление.
Развозка из Всеволожска и от ст. м. «Ладожская», м. «Ленинский проспект», «Чёрная речка», м. «пл. Мужества», м. «Удельная», м. «Московская», ж/д ст. Всеволожская.
Адрес: г. Всеволожск, Всеволожский пр., 114.
☎ 8 (812) 459-95-60 (доб. 261)

От всей души!

От всей души поздравляем с юбилеем, 60-летием, **Татьяну Фёдоровну УСТИНОВУ!**

Пусть этот день запомнится цветами,
Улыбками, теплом родных людей,
Торжественными, добрыми речами
И тостами за славный юбилей!
В день юбилея – радости, тепла,
Всего, что есть на свете наилучшего.
Пусть будут интересные дела,
Задор, здоровье и благополучие!

И.П. Бритвина, депутат,
Совет ветеранов мкр М. Ручей

Поздравляем с юбилеем!
С 85-летием – **Зинаиду Сергеевну АВГУЧЕНКО;**
с 80-летием – **Альбину Михайловну ПЕТРОВУ!**

Желаем счастья целый ворох,
Улыбок, радости букет,
Друзей надёжных и весёлых.
Счастливой жизни, долгих лет.

Общество «Блокадный детский дом»

Сердечно поздравляем юбиляров с днём рождения: с 85-летием – **Алексея Васильевича КРЕТИНИНА;** с 80-летием: **Николая Петровича ВАСЮКОВА, Альбину Михайловну ПЕТРОВУ!**

Ваш юбилейный день рожденья
Отметить рады мы сейчас.
И от души хотим все вместе
Здоровья, счастья пожелать.
Чтоб радость в дом к вам приходила
И оставалась в нём всегда.
Любовь чтоб сердце наполняла
И дружною была семья.

Общество инвалидов мкр Котово Поле

Поздравляем!
С 75-летием – **Анну Александровну ХАЩЕВСКУЮ,** ветерана труда;
с 60-летием – **Антонину Петровну БОРСУК,** ветерана военной службы!

Вам желаем в день рожденья улыбок,
радостных хлопот,
Здоровья, счастья и веселья сегодня, завтра,
круглый год!
Пусть годы мчатся чередой, минуя
все ненастья,
Мы вам желаем всей душой любви, здоровья,
счастья!

* * *

Сердечно поздравляем с днём рождения: **Софью Петровну ШЕВЦОВУ, Нину Григорьевну КОШЕЛЕВУ** (бывших малолетних узников концлагерей);
Леонида Валентиновича САВЕЛЬЕВА, ветерана военной службы;
Галину Александровну СОРОКИНУ, Людмилу Никитичну и Валентину Никитичну ГУСЕВЫХ.

Желаем счастья, солнца, смеха, улыбок,
радости, успеха.
Дожить ещё до сотни лет, не зная горя,
слёз и бед!
Желаем крепкого здоровья, душой желаем
не стареть,
Прошедших лет не замечая, желаем только
молодеть!

Совет ветеранов Романовского сельского поселения, совет депутатов МО

Поздравляем с 70-летием **Михаила Сергеевича СТАРИКОВА!**

И снова – юбилей, и семьдесят уже.
И это значимая в жизни дата.
Так будьте ж молоды всегда в душе,
А все плохое пусть исчезнет безвозвратно.
Пусть сердце наполняется теплом.
Родных и близких, преданных друзей.
Пускай здоровьем, радостью, добром
Судьба одарит Вас на много-много дней!

М.А. Чурина,
от Совета ветеранов Всеволожского агропромышленного техникума

ТРЕБУЮТСЯ УБОРЩИЦЫ:
в п. ДУБРОВКА, 5/2, с 9.00 до 15.00, з/п 13 500 руб.
в п. РАХЬЯ, 5/2, с 7.00 до 15.00, з/п 12 000 руб.
в п. ОСЕЛЬКИ, 5/2, с 6.30 до 13.00, з/п 13 500 руб.
в п. ТОКСОВО, 6/1, с 7.00 до 15.30, в субботу с 10.00 до 15.00, з/п 21 000 руб.
в д. КУДРОВО, 6/1, с 7.00 до 15.30, в субботу с 9.00 до 12.00, з/п 25 000 руб.,
в д. КУДРОВО, 6/1, с 18.00 до 21.00, з/п 8 000 – 10 000 руб.
в мкр ОККЕРВИЛЬ, 5/2, с 9.30 до 18.30, з/п 23 000 руб.
ТРЕБУЕТСЯ ДВОРНИК:
в п. РОМАНОВКА, з/п 15 000 руб.
☎ 8-905-203-22-49 (Анна) и 8-965-008-85-50 (Марина).

24 часа ПОЛУШКА сеть универсамов
Магазин «Полушка» по адресу
п. им. Морозова, ул.Первомайская, д.9
объявляет набор на вакансию:
Заведующий магазином, (гр/р 2/2)
Мы предлагаем:
бесплатное обучение,
возможность карьерного роста
и официальное трудоустройство.
Обращаться по телефонам:334-09-88 или 8-911-937-80-21

ПРОДАМ
полублагоустроенную
2-к. кв.
в Карелии, г. Пудож.
S= 52,2 м². Лоджия – 6 м².
Охота, рыбалка, ягоды, грибы.
Озёра: Водлозеро, Онежское.
Цена: 900 000 руб.
☎ 8-911-156-62-51,
Наталья

КНИГИ
Выезд от 100 экземпляров.
ОПЛАТА СРАЗУ.
☎ 997-28-34.

ДОСТАВКА СЫПУЧИХ МАТЕРИАЛОВ
ПЕСОК (супесь, намывной)
ЩЕБЕНЬ (фракции 5–20; 20–40, 40–70)
ОТСЕВ ГРАНИТНЫЙ (серый, красный)
ЗЕМЛЯ (просеянная с удобрениями)
НАВОЗ (коровий прошлогодний, чистый)
ДРОВА КОЛОТЫЕ (берёза, ольха, осина, сосна, ёлка)
ВАЛКА ДЕРЕВЬЕВ ЧАСТЯМИ
ПРИРОДНЫЙ КАМЕНЬ
УГОЛЬ, ТОРФ
АСФАЛЬТОВАЯ КРОШКА

ГУСЕНИЧНЫЙ ЭКСКАВАТОР
ЭКСКАВАТОР-ПОГРУЗЧИК
Цены зависят от объёма и адреса доставки.
☎ 8-921-305-25-63.
На правах рекламы

ПРОДАМ
Пластинки винил. – 200 шт. ☎ 8-981-979-54-40.
2-к. кв. в Н. Осельках, ПП, 2 200 тыс. руб. Возм. торг, документы готовы. ☎ 8-911-155-92-90, Ирина.
Аккордеон, телевизоры Panasonic новый, Philips – 7–8 лет раб., стир. маш. «Сибирь» новая, шуба из каракуля 52 р., дешево. ☎8 (813-70) 27-470.
Машину швейную «Зингер» ручную. Машину швейную «Зингер» ножную. Стулья (Чехословакия). Сумки дорожные разн. нов. Тележки разные нов. Чемодан на колесиках нов. швед. Батареи чугунные разн. секц. 4 шт. Батареи жел. плоск. 2 шт. Баллоны газ. 50 л. Трубы водопров. дюйм с четвертью. ☎ 23-273.
Компьютер на запчасти или на радость детишкам вашим по договорной цене. ☎ 8-965-756-77-49, 8 (813-70) 70-240.

УСЛУГИ
Кровля, сайдинг, хоз. постройки, рем. фундаментов. ☎ 932-06-61.
Знакомства для всех. ☎ 8-905-231-42-01.

ЗНАКОМСТВА
Познакомлюсь с умной и порядочной женщиной до 40 лет для серьёзных отношений и создания семьи. Т. 8-911-276-77-21.

Лиц. ЛО-47-01-000698
ВЕСТА МЕД. ЦЕНТР
www.vesta-clinick.ru
ЗАПОИ
- Психиатрия-наркология
- Психотерапия
8(921)332-12-82
8(812)703-03-94
Выезд КРУГЛОСУТОЧНО БЕСПЛАТНО по СПб и Лен.обл.
О возможных противопоказаниях проконсультируйтесь со специалистом

ЗАБОРЫ
ФУНДАМЕНТЫ, КРОВЛЯ
НЕДОРОГО, ГАРАНТИЯ
Тел. 8-911-923-26-23.
www.znatok-stroy.ru

КУПЛЮ ВАШИ КНИГИ
В ХОРОШЕМ СОСТОЯНИИ
☎ 8-931-337-91-68.

РАЙОННАЯ ГАЗЕТА Всеволожские Вести 16+
Главный редактор В.А. ТУМАНОВА
АДРЕС РЕДАКЦИИ И ИЗДАТЕЛЯ:
188640, г. Всеволожск, Всеволожский пр., д. 12.
ГЛ. РЕДАКТОР, ПРИЕМНАЯ:
тел./факс: 8 (813-70) 43-648.
Электронная почта: redaktor@vsevvesti.ru, mail@vsevvesti.ru. Сайт: www.vsevvesti.ru
РЕКЛАМНЫЙ ОТДЕЛ: тел./факс: 8 (813-70) 43-647, e-mail: reklama@vsevvesti.ru,
ЖУРНАЛИСТЫ: тел.: 8 (813-70) 43-846,
БУХГАЛТЕРИЯ: тел.: 8 (813-70) 43-851.
Учредители (соучредители): Комитет по печати и связям с общественностью Ленинградской области; Администрация муниципального образования «Всеволожский муниципальный район» Ленинградской области; АМУ «Всеволожские вести».
Газета перерегистрирована Управлением Федеральной службы по надзору в сфере связи, информационных технологий и массовых коммуникаций по Санкт-Петербургу и Ленинградской области от 19 апреля 2010 г.
Номер регистрационного свидетельства ПИ № ТУ 78-00563
Издатель: АМУ «Всеволожские вести».
Газета отпечатана в ООО «Типографский комплекс» «Девиз».
Адрес: 195027, Санкт-Петербург, ул. Якорная, д. 10, кор. 2, лит. А, пом. 44. Заказ № ТД-00006304. Тираж 7 700 экз.
Подписные индексы: 29340, 29341. Цена в розницу свободная.
Время подписания в печать 19.10.2017 г.: по графику – 20.00, фактическое – 20.00. Дата выхода в свет 20.10.2017 г.
За содержание рекламы редакция ответственности не несет.
При перепечатке материалов ссылка на нашу газету обязательна.

От всей души!

Поздравляем с юбилеем **Нину Васильевну ГУСАРОВУ!**

90 лет прошло с рожденья
Под счастливою звездой!
Нашу мамочку, бабулю
Поздравляем всей семьей!
Здоровья, радости желаем,
Душевной силы про запас.
Благодарим тебя, родная,
За все, что сделала для нас.
За неустанные заботы,
За мир семейного тепла.
Дай Бог, чтоб долго-долго
Ты с нами рядышком была!

С любовью,
твои дети, внуки, правнуки

17 октября Общество «Блокадный детский дом» организовало поездку в Музей «Кобона – Дорога жизни» под руководством председателя **Субботиной Розы Николаевны**. Мы осмотрели экспонаты музея, карты Ладоги и Дороги жизни, посмотрели кино о защитниках ледовой трассы.

Спасибо за хорошую экскурсию! За удачную поездку благодарим шофера **Виталия Валерьевича Иванова**. Дорога в Кобону хоть и дальняя, но прошла весело, пели песни... Чувствовали себя хорошо, все довольны и счастливы.

А.М. Петрова,
Л.П. Пригарина, И.Б. Иванова

Поздравляем: с 90-летием **Григория Евсеевича СКОБЕЕВА**, участника ВОВ, активиста ветеранской организации, надёжного нашего товарища;

с 80-летним юбилеем – **Вячеслава Александровича СМИРНОВА**, члена Союза писателей, активиста ветеранской организации!

Желаем крепкого здоровья, добрых и долгих лет жизни, творческих успехов и долгих плодотворных лет жизни!

Председатель Совета ветеранов
п. Кузьмоловский А. Падейко

От души поздравляем с юбилеем ветеранов:

с 90-летием: **Марию Филипповну КОЗЛОВУ и Григория Евсеевича СКОБЕЕВА;**

с 85-летним юбилеем: **Галину Петровну ЛУЗИНУ, Валентину Михайловну ПУГАЧЁВУ, Августу Фёдоровну КИЛАРЕВУ;**

с 80-летием: **Альберта Александровича ИВАНОВА, Любовь Ивановну КУРИНСКУЮ, Вячеслава Александровича СМИРНОВА и Галину Фёдоровну ПРОНЬ;**

с 70-летним юбилеем – **Николая Степановича ТЕРЕНКОВА.**

С чувством особого почтения поздравляем долгожительницу нашего посёлка – 91 год исполнился недавно **Клавдии Андреевне ГОРЕВОЙ.**

В посёлке снова юбилей –
И не один, представьте!
Дела отставьте поскорей –
И с ними всех поздравьте!
Пусть праздник будет освещён
Улыбками родными,
А радостью наполнить дом
Все юбиляры в силе!
За годы будней трудовых
Друзей повсюду много –
Словами добрыми от них
Пускай пестрит дорога,
Которой вам до сотни лет
Шагать ещё, не меньше!
Пусть будет радостью побед
Ваш каждый день отмечен!
Здоровья, радости земной
Вам от души желаем!
Пусть беды – только стороной,
А счастья дни – без края!

С уважением, **Совет ветеранов, депутаты, администрация Кузьмоловского городского поселения**. Автор поздравительного стихотворения жительница п. Кузьмоловский **Галина Ильина.**

* * *

Вячеславу СМИРНОВУ в день восьмидесятилетия.

Ну что сказать в твой юбилей,
Отметить как твой день рожденья?
Что пожелать в сей день осенний,
Помимо долгих счастья дней?!
Тебя Господь поцеловал,
Талантом наделив особым,
Ты жизнь со всех сторон познал,
Пройдя свои пути-дороги!
Поэт в России – сам трибун,
Провидец истины невольный...
Живёт и пишет с вечной болью,
Касаясь сердца нежных струн.
Не всем дана такая власть –
С умом распорядиться словом,
Стихом своим на бой готовым,
Клеймя завравшуюся власть!
И даже пары слов связать
Не каждый, к сожаленью, может...
Тебе, как видится, не сложно
Всем мыслям рифму подобрать!
Предположенья далеки
От правды... Ты большой трудяга!
О, сколько ты извёл бумаги,
Пока творил хоть две строки!
Ты, право слово, молодец –
Поэт с большой, заглавной буквы,
С размахом пишешь ты, по-русски, –
Давно ведь в рифме не юнец!
Я пожелать хочу тебе
Во всех делах твоих удачи!
И только счастье, не иначе,
Пусть дарит жизнь твоей судьбе!

Галина Ильина

Поздравляем с днём рождения: **Анну Фёдоровну НИКОЛАЕВУ, Леонида Фатиховича ГИРЕЕВА!**

Пусть будут долгими года,
Здоровье будет пусть отличным,
Не будет горя никогда
И счастье будет безграничным.

Душевного тепла и богатства желаем мы от всей души.

Всеволожская районная общественная организация бывших несовершеннолетних узников фашистских концлагерей

Поздравляем с юбилеем!

С 85-летием – **Алексея Васильевича КРЕТИНИНА; Валентину Васильевну ЯКОВЛЕВУ**

с 80-летием: **Ефросинью Никоноровну СЕРГЕЕВУ, Альбину Михайловну ПЕТРОВУ;**

с 75-летием – **Дмитрия Кирилловича ГАРАНЖУ!**

Сияет осень золотая,
Даря душе волшебный свет,
Вас с юбилеем поздравляя,
Желаем добрых, долгих лет.
Здоровья, радости удачи,
Хороших встреч, весёлых глаз,
Всего хорошего. И значит,
Желаем в счастье видеть вас!

Совет ветеранов
мкр Котово Поле

Горячо и сердечно поздравляем с днём рождения **Людмилу Кузьминичну ШУРАКОВУ!**

От всей души желаем счастья,
Побольше солнца в дни ненастья.
Желаем бодрости и смеха,
Во всех делах больших успехов,
Здоровья, радости, любви,
Веселья в праздничные дни!

Общество инвалидов
МО «Романовское СП»

Поздравляем с днём рождения: **Полину Кузьминичну РУСАНОВУ** (с 99-летием), участника ВОВ, ветерана ВОВ, долгожителя нашего посёлка;

Зинаиду Ивановну ЯКИМЧУК, ветерана труда!

Желаем солнца и тепла
На каждый день и час.
Чтоб жизнь прекрасною была
И радовала вас.

Совет ветеранов п. Стеклянный

Поздравляем с юбилеем!

С 90-летием – **Нину Васильевну ГУСАРОВУ;** с 85-летием: **Антонину Сергеевну КОТОВУ, Анастасию Николаевну ИЛЬИНУ;** с 80-летием – **Веру Васильевну ВОЛКОВУ!**

С днём рождения: **Надежду Константиновну СОБОЛЕВУ, Надежду Васильевну БАХМУРОВУ, Наталью Васильевну АФАНАСЬЕВУ!**

Пусть эта замечательная дата
Подарит радость и улыбок свет.
Желаем мы всего, чем жизнь богата:
Добра, здоровья, счастья, долгих лет.

Администрация, Совет ветеранов,
совет депутатов п. им. Свердлова

Приглашаем на работу
в гипермаркеты города Всеволожск:
▶ПРОДАВЦОВ-КАССИРОВ
▶ПЕКАРЕЙ ▶ГРУЗЧИКОВ
▶РАБОТНИКОВ торгового зала
>З/п своевременно >Обучение и стажировка бесплатно
>Предоставляется жилье >Работа рядом с домом
8-921-424-57-54, Дмитрий

ОПЕРАТОР ВИДЕОНАБЛЮДЕНИЯ.
Условия: график работы 1/2, оклад 2040 руб. в сутки, видеонаблюдение, охрана металлобазы в Янино. Теплое помещение, развозка от ст. м. «Ладожская» и от посёлка Колтуши, оформление по ТК, соцпакет.
☎ 8-911-721-70-82, Сергей Иванович.

АДМИНИСТРАЦИЯ
МО «ВСЕВОЛОЖСКИЙ МУНИЦИПАЛЬНЫЙ РАЙОН»
КАЖДОЕ ВОСКРЕСЕНЬЕ
9.00 - 15.00
ЯРМАРКА
ВЫХОДНОГО ДНЯ
Будет представлена:
Молочная, мясная продукция, продукция пчеловодства, хлебобулочные изделия, овощи сельхозтоваропроизводителей Всеволожского района
А также рыба, ягоды, грибы
г.Всеволожск
Юбилейная площадь
24-725, 31-457

Всеволожский ремонт
СТИРАЛЬНЫХ МАШИН и ХОЛОДИЛЬНИКОВ.
с гарантией
☎ 8-921-931-59-24, 8 (813-70) 30-004.

ООО «Вершина»
приглашает на работу:
ОПЕРАТОРА ПРОИЗВОДСТВА –
з/п 27 000 – 29 000 руб., график 5/2 с 08.00 до 16.30;
ОПЕРАТОРА СКЛАДА (ГРУЗЧИК)
з/п 28 000 руб., график 5/2 с 08.00 до 16.30.
УБОРЩИЦУ ОФИСНОГО ПОМЕЩЕНИЯ
з/п 21 000 руб., график 5/2 с 08.00 до 16.30.
Компания предоставляет: трудоустройство согласно Трудовому кодексу, бесплатное питание, бесплатную развозку.
☎ 8 (812) 336-46-36, доб. 222.

СЛУЖБА СРОЧНОГО РЕМОНТА
Стиральных машин
посудомоечных машин
эл.варочных панелей
холодильников
водогреев
г. Всеволожск, г. Сертолово, п. Кузьмоловский и окрестности.
Пенсионерам, инвалидам скидки до 20%. Гарантия.
☎ дисп. 593-90-90, 8-962-706-62-64, 703-82-80.
Без выходных.

КОЛЛЕГИЯ ЮРИДИЧЕСКОЙ ЗАЩИТЫ
Юридическая помощь по возврату водительских удостоверений. ДТП. Официально. ☎ 8 (812) 425-01-77.

От всей души поздравляем с юбилеем – золотой свадьбой **Раису Васильевну и Леонида Васильевича ЛЕЖНИНЫХ!**

Золотая свадьба – значит, вместе
Вы уже полвека как никак!
Счастья Вам желаем и здоровья!
Самых лучших, самых добрых благ!
Пусть сегодня этот праздник знатный
Соберёт всю за столом семью!
Пусть сегодня этот день подарит
Вам в душе прекрасную весну!
Долгих и счастливых вам лет!

Мы поздравляем вас сердечно: дети, внуки, родные, друзья

Реклама.

ЛоЛоПарк
НОВЫЙ СЕМЕЙНЫЙ ПАРК АКТИВНОГО ОТДЫХА
РАБОТАЕМ с 10:00 до 22:00
пос. Янино 1, ул. Шоссейная 6А, гостиница Петро Спорт Отель
тел.: +7(812) 331-54-74
САМЫЙ ВЫСОКИЙ ЛАБИРИНТ БОЛЕЕ 2 500 м² РАЗВЛЕЧЕНИЙ

BLIK spb
ТРЕБУЮТСЯ:
ВОДИТЕЛЬ кат. Е
База на Ржевке.
З\п от 75 000 руб.
График 6\1.
ЛИЧНЫЙ ВОДИТЕЛЬ
З\п от 50 000 руб.
График 6\1,
стаж от 15 лет.
☎ 8-921-580-09-69

Искусница
ВСЁ ДЛЯ ТВОРЧЕСТВА
ВСЁ ДЛЯ ВЫШИВАНИЯ
ВСЁ ДЛЯ ВЯЗАНИЯ
БЕСПЛАТНЫЕ МАСТЕР-КЛАССЫ
Тотальная распродажа!
-50% на всю Вышивку! до 25 октября
Октябрьский пр., 85, ТРК «Юбилейный», 3-й этаж
Тел.: 8 (81370) 433-16

ОБУЧЕНИЕ ПОДГОТОВКА
Трактора: А1, А2, А3, А4, экскаватор, погрузчик, грейдер, квадроцикл.
☎ 8-905-227-29-79

АРЕНДА офисных помещений ОТ СОБСТВЕННИКА.
ПАРКОВКА, ОХРАНА.
☎ 8 (812) 952-72-30.

СОЮЗ ПАСЕЧНИКОВ
приглашает на ЯРМАРКУ НАТУРАЛЬНОГО МЁДА
23 по 27 октября
г. Всеволожск, Дорога жизни, д. 11 вход в Торговый Центр, 2 ЭТАЖ, слева от «Пятёрочки»
МЁД 2017
Предъявителю - скидка 10% на любой мед!
Реклама. Товар подлежит обязательной сертификации.

ВНИМАНИЕ!!!

Военный комиссариат г. Всеволожска и Всеволожского района совместно с пунктом (отбора на военную службу по контракту) по Ленинградской области объявляет

НАБОР ГРАЖДАН,

пребывающих в запасе, граждан, подлежащих призыву и имеющих среднее профессиональное либо высшее образование, для прохождения военной службы по контракту в ВС РФ на территории всей Российской Федерации.

За дополнительной информацией обращаться:
ЛО, г. Всеволожск, ул. Московская, д. 4,
в Военный комиссариат г. Всеволожска
и Всеволожского района Ленинградской области.
Телефон для справок – 8 (813-70) 40-018;
Санкт-Петербург, наб. реки Фонтанки, д. 90,
тел: 8 (812) 572-20-30.

Реклама.

Студия (21.89 м²) от 1 185 343* руб.
1-к. кв. (34.27м²) от 1 793 863* руб.
МАТЕРИК жилой комплекс
ИПОТЕКА ОТ СБЕРБАНКА 7,4%
ДОПОЛНИТЕЛЬНАЯ СКИДКА 5% ПРИ ИПОТЕКЕ ОТ СБЕРБАНКА
ПЕТРОСТРОЙ СТРОИТЕЛЬНАЯ КОМПАНИЯ
pstr.spb.ru
456-25-25