18 СЕНТЯБРЯ – выборы депутатов в Государственную думу Российской Федерации и депутатов Законодательного собрания Ленинградской области

Всеволожские Вести

№ 63 (2188)
26 августа
2016 года,
пятница

16+

Районная муниципальная газета www.vsevvesti.ru Выходит с 9 декабря 1994 года

Крылатые защитники Отечества

История Военно-воздушных сил насчитывает более 100 лет и богата множеством славных и героических страниц. Авиация России стала поистине легендарной. И в годы Первой мировой войны, и во время Великой Отечественной войны наши летчики в полной мере проявили свое мастерство и отвагу в воздушных боях и с честью выполнили возложенные на них задачи. Крылатые защитники Отечества, пилоты гражданской авиации, конструкторы и инженеры, техники и рабочие авиационной промышленности всегда были воплощением мужества и мастерства, таланта и трудолюбия. В честь Дня Военно-воздушных сил в Агалатово прошли праздничные мероприятия и торжественное открытие памятника боевому вертолёту Ми-24. Материал читайте на 11-й странице.

Фото Антона КРУПНОВА

Памятник всем миром

Стартовало интернет-голосование в конкурсе проектов памятника погибшим в авиакатастрофе над Синаем. Об этом сообщает пресс-служба губернатора и правительства Ленинградской области.

За понравившийся проект можно проголосовать на официальном сайте администрации Ленинградской области: http://lenobl.ru/vote/pamyatnik. Голосование будет открыто до 21.00 1 сентября 2016 года, и его результаты будут учтены при определении победителя.

28 авторов и авторских коллективов направили свои работы для участия в конкурсе на лучший проект памятника (памятного знака) погибшим 31 октября 2015 года в авиакатастрофе в Арабской Республике Египет. Все работы с конца прошлой недели выставлены в фойе Дома правительства региона.

Работы в основном поступили от авторов из Ленинградской области, Москвы и Санкт-Петербурга. Фотографии проектов размещены на официальном сайте комитета по архитектуре и градостроительству: http://arch.lenobl.ru/programm/konkurs//vote. По итогам конкурса будет определен внешний облик памятника на территории 47-го региона. Мероприятие по закладке монумента во Всеволожске на Румболовой горе планируется провести в сентябре.

В результате крушения над Синайским полуостровом 31 октября 2015 года самолета А321 «Когалымавиа», летевшего из египетского Шарм-эш-Шейха в Санкт-Петербург, погибли все 224 человека, находившиеся на борту. В их числе были 48 жителей Ленинградской области.

Посетите «АГРОРУСЬ-2016»

Уважаемые жители и гости Всеволожского района! Приглашаем вас на 25-ю юбилейную Международную выставку-ярмарку «АГРОРУСЬ-2016» с 30 августа по 4 сентября.

На ярмарке будут представлены продукты питания, товары повседневного спроса и изделий народного творчества, сельскохозяйственных, садоводческих и медовых рядов, рыбного рынка. Выставка-ярмарка пройдёт по адресу: **Санкт-Петербург, Петербургское шоссе, 64/1, конгрессно-выставочный центр ЭКСПОФОРУМ.**

В дни проведения мероприятий транспортное сообщение обеспечивается от станций метро **«Московская»** и **«Ленинский проспект» бесплатными автобусами-шаттлами,** курсирующими **с 9.30 до 19.00,** и общественным транспортом: **автобусы №№ 187,187А; маршрутное такси №№ К-545, К-299.**

Во саду ли, в огороде...

Во Всеволожском районе подвели итоги муниципального смотра-конкурса «Ветеранское подворье».

В понедельник, 22 августа, на Юбилейной площади города Всеволожска прошла торжественная церемония награждения победителей и участников соревнования среди лучших хозяев приусадебных участков. В мероприятии приняли участие десятки ветеранов – садоводов, огородников и животноводов.

Гостями праздника стали депутаты Законодательного собрания Ленинградской области, представители областного правительства, руководство Всеволожского района, представители ветеранских и общественных организаций, делегации из районных муниципалитетов.

Выступая на торжественной церемонии награждения победителей и участников конкурса-смотра «Ветеранское подворье», исполняющая обязанности главы администрации МО «Всеволожский муниципальный район» Елена Фролова, в частности, отметила, что с каждым годом конкурс приобретает всё большую значимость. Также она особо подчеркнула, что на таких людях держится Россия и необходимо всячески помогать им, чтобы еще больше раскрыть их потенциал.

«Благодаря ветеранскому движению нам не страшны проблемы с продовольствием, вы кормите себя, свои семьи и фанатично преданы своему делу. Мы видим и высоко ценим ваш труд. Хочется, чтобы ваши дети и внуки перенимали ваш бесценный опыт в выращивании культур и создании из них настоящих произведений искусства. Это очень важное умение – своими руками, приложив труд и знания, вырастить вкусные, натуральные овощи, фрукты, ягоды, прекрасные цветы, порадовать результатами своей работы себя, своих родных и друзей. Спасибо за ваш энтузиазм и энергию. Желаю вам крепкого здоровья и отличного урожая!»

Праздник начался с работы выставки прикладного творчества и продукции приусадебных участков, на которой в изобилии были представлены экологически чистые фрукты и овощи, молочные и мясные деликатесы, картины, вышивка и другие чудеса рукоделия. Сложные композиции из тыкв, баклажанов и кабачков, редкие в наших краях гроздья винограда разных сортов и кукуруза, великолепные цветы, плоды диковинных форм и размеров – каждый участник привез на выставку лучшие образцы своей продукции. Все желающие могли попробовать настоящие деревенские творог и сметану, вкуснейшие соусы на основе индюшиных и перепелиных яиц, выпечку и домашние заготовки. Художественно оформленные стенды и красочные фотоальбомы дополняли информацию о плодотворной деятельности ветеранов.

К слову, многие ветераны уже не первый год принимают активное участие в конкурсе, каждый раз удивляя жюри полетом фантазии и творческим подходом к делу.

Одним из постоянных участников смотра-конкурса «Ветеранское подворье» является Сергей Александрович Мощук, представлявший на выставке Колтушское сельское поселение. Отдав более сорока лет работе на полиграфическом производстве и выйдя на пенсию, Сергей Александрович не остался без дела – сразу завел корову. Сегодня в его хозяйстве уже три коровы и три бычка, куры, индюки и прочая живность.

«Кто хочет работать, всегда найдет себе дело по душе, – считает Сергей Александрович. – Мои коровки скучать не дают, я весь день в трудах и заботах.

Это не только дополнительный доход, но и радость здорового труда и активного образа жизни».

С ним согласны сестры Надежда Петровна Коханова и Любовь Петровна Рейник из Дубровского городского поселения. В их хозяйстве царит домашняя птица – гуси, индюки – широкогрудые, белые и перламутровые; тринадцать видов куриц, в числе которых настоящее «чудо в перьях» – декоративные курочки породы падуан.

«Человек, ничего не знающий о птицеводстве, может удивиться, насколько много сегодня существует разновидностей домашних кур. Одни предназначены для получения мяса, другие – яиц, третьи просто являются декоративными с оригинальным внешним видом, – рассказывает Надежда Петровна Коханова. – И за всеми нужен особый уход. Кроме индюков и кур у нас живут еще и цесарки, а недавно вылупились маленькие павлинчики. Всего в хозяйстве более 300 голов домашней птицы».

Нельзя было пройти мимо и представителей Куйвозовского сельского поселения – председатель местного Совета ветеранов Любовь Анатольевна Киреева с воодушевлением представила участниц конкурса из поселка Стеклянный и деревень Гарболово, Куйвози и Ненимяки.

«Наши хозяюшки не только великие труженицы, – уверена Любовь Анатольевна, – но еще и несут людям настоящую красоту. Посмотрите только на эти великолепные композиции из редких и экзотических цветов – такие экземпляры мало где увидишь».

Мероприятие прошло в тёплой, дружественной атмосфере, а праздничное настроение присутствующим своими яркими выступлениями подарили самодеятельные творческие коллективы. Все участники и призеры конкурса получили благодарности и памятные подарки.

Ну а нам осталось лишь присоединиться к поздравлениям и познакомить читателей со списком победителей во всех номинациях районного смотра-конкурса «Ветеранское подворье».

Светлана ЗАВАДСКАЯ
Фото Антона КРУПНОВА

Лучшее ветеранское подворье

1. Соловьева Анна Ивановна – Разметелево;
2. Кулешов Пётр Петрович – Мурино;
3. Орешкина Роза Николаевна – пос. им. Морозова;
3. Пятышева Лидия Ивановна – Колтуши.

Лучший животновод

1. Созина Елена Николаевна – Мурино;
2. Светлова Валентина Степановна – Бугры;
3. Ковалерчик Тамара Владимировна – Дубровка.

Лучший овощевод

1. Боев Александр Иванович – Бугры;
2. Лабезов Юрий Николаевич – Котово Поле, Всеволожск;
2. Зенухина Татьяна Александровна – Дубровка;
3. Семенкова Алла Семёновна – Лесколово;
3. Ковалева Таисья Семёновна – Котово Поле, Всеволожск.

Лучший пчеловод

1. Цыванюк Вячеслав Александрович – Романовка;
2. Воронович Иван Владимирович – Лесколово;
3. Фомченко Александр Фёдорович – Заневское ГП;
3. Васильев Михаил Борисович – Куйвозовское СП.

Лучший цветовод

1. Карбушева Евгения Ивановна – Агалатово;
2. Крайнюкова Валентина Ивановна – Рахьинское ГП;
3. Развозов Анатолий Владимирович – Разметелево;
3. Фомина Татьяна Петровна – Колтуши.

Самый благоустроенный участок

1. Порыбина Ираида Фёдоровна – Рахьинское ГП;
2. Данилов Вячеслав Борисович – Мельничный Ручей, Всеволожск;
2. Шуливейстрова Валентина Мубаракзановна – Рахьинское ГП;
3. Дмитраков Александр Иванович – Мурино;
3. Курнышова Зоя Александровна – Агалатово.

«Детская грядка»

1. Жуковский Олег Николаевич (Максим и Антон);
2. Милюкова Татьяна Петровна (София) – Котово Поле, Всеволожск;
3. Калинина Лариса Владимировна (Илья) – Мурино;
4. Мельников Владимир Николаевич (Настя и Олеся) – Романовка.

Лучший птицевод

1. Коханова Надежда Петровна – Дубровка;
2. Левкина Яна Вацловна – Колтуши;
3. Лушкина Антонина Васильевна – Куйвозовское СП;
3. Тапанайнен Татьяна Григорьевна – Лесколово СП.

«Преемственность поколений»

1. Кулешова Галина Всеволодовна – пос. им. Морозова;
2. Кирсанова Анна Демьяновна – Заневское СП;
3. Савельева Любовь Николаевна – Разметелево;
3. Ксензова Светлана Александровна – Дубровка.

Спецноминация – Благоустройство придомовой территории

1. Баженова Марина Васильевна – Котово Поле, Всеволожск;
2. Александрова Светлана Борисовна – Бугры;
3. Агафонова Светлана Анатольевна – Мельничный Ручей, Всеволожск;
4. Захарова Майя Петровна – Куйвозовское СП;
5. Лебедева Людмила Анатольевна – Рахьинское ГП.

УЧИТЕЛЬСКАЯ

Прошёл Всероссийский педагогический совет

На главном педагогическом форуме страны, прошедшем в Москве под председательством премьер-министра России Дмитрия Медведева, побывала Ольга Владимировна КОВАЛЬЧУК – ректор Ленинградского областного института развития образования.

– Главная новость, конечно, – новый министр образования. Как вы оцениваете назначение на эту должность Ольги Васильевой?

– На всех собравшихся Ольга Юрьевна произвела самое лучшее впечатление. Она, безусловно, будет проводником и реализатором тех новых идей, которые обсуждались на минувшем Всероссийском педагогическом совете. Ее предшественник, Дмитрий Ливанов, много сделал для решения одной из главнейших задач, которая стоит сегодня перед системой образования – задачей восстановления системы начального и среднего профессионального образования в стране. Так что мы, педагоги, стоим на пороге нового этапа планомерной, последовательной работы.

Сегодня, когда государство делает ставку на развитие промышленности, нам, как никогда, нужны свои квалифицированные кадры. О том, что этот вопрос назрел, можно судить и по нашему району: когда-то у нас были профессионально-технические училища в Бернгардовке и Разметелево. Заслуженным вниманием абитуриентов пользовался Агротехнический колледж во Всеволожске. Но не надо быть специалистом, чтобы понимать, что такие учебные заведения должны соответствовать требованиям времени. Молодые люди готовы идти учиться профессиям, у которых есть будущее, на своей земле, в данном случае в нашем, Всеволожском районе!

Что же касается высшего образования, то сегодня его количество, безусловно, должно переходить в качество. Эти и многие другие вопросы предварительно обсуждались на пяти дискуссионных площадках. На самом педагогическом совете результаты их работы были представлены как новому министру, так и непосредственно председателю правительства, Дмитрию Анатольевичу Медведеву. Считаю, что минувший педсовет показал очень высокую результативность, его итоги реально определят дальнейшее развитие образования в России. Время дежурных мероприятий прошло.

– Самая популярная тема для споров и дискуссий – ЕГЭ. Есть ли новости в этой области?

– Единый экзамен сегодня – не предмет спора, а стратегия. По мнению многих профессионалов, это действенный инструмент, тот «лифт», который дает доступ к высшему образованию талантливым ребятам из дальних регионов, уравнивает их шансы с жителями мегаполисов. При этом, возможно, в будущем ЕГЭ станет необходимым лишь для тех, кто нацелен на поступление в вуз. Но это пока лишь предварительные рассуждения на уровне теории и оценки целесообразности.

– Какие интересные темы обсуждались на самом главном педагогическом совете?

– В XXI веке главным богатством в нашей стране были признаны люди. Именно они – главный объект инвестиций. Национальный проект «Образование» стартовал в 2006 году. Результат есть! Поддерживались лучшие учителя и лучшие школы, опыт которых активно распространялся, поощрялись классные руководители с целью развития воспитательной работы в школе.

В рамках модернизации региональных систем общего образования в 2011–2013 годах были улучшены условия обучения детей. Школы были обеспечены современным учебным и другим оборудованием, спортивными залами. Мы видим это на примере нашего Всеволожского района и Ленинградской области.

Сегодня практически все школы России подключены к Интернету. В соответствии с «майскими» указами Президента России зарплата педагогов стала не ниже средней по экономике региона, где они работают. Сегодня профессия учителя снова востребована. На педагогическом совете коллегами была очень позитивно воспринята идея не только вертикальной, но и горизонтальной учительской иерархии.

Мы привыкли, что карьера для учителя – это движение от учителя к завучу, от завуча к директору... Но далеко не все хотят заниматься административной работой! Предлагается внести изменения в Трудовой кодекс, благодаря которому учитель сможет расти, а соответственно, и рассчитывать на материальное вознаграждение, совершенствуясь именно как специалист, работающий непосредственно с детьми: учитель, старший учитель, учитель-методист, учитель-наставник.

Школа сегодня – это не конвейер, заполняющий детей знаниями. Это место, где должно вестись воспитание, в том числе и патриотическое. А воспитание – это большая ответственность, это служение и творчество, помноженные на опыт и знания. Думаю, что предложенная система, если она будет реализована, качественно поднимет уровень учителей, сделает профессию еще более привлекательной и престижной!

Андрей АЛАНОВ

Первыми участниками профориентационного проекта «Выбор моей профессии» стали дети с трудной судьбой. Об этом сообщает пресс-служба губернатора и правительства ЛО.

Особым детям – успешная судьба

На базе детских оздоровительных лагерей «Молодежный» и «Россонь» в Ленинградской области свыше 300 школьников прошли профориентационный курс службы занятости.

Первыми поучаствовать в новой программе смогли дети, оказавшиеся в сложной жизненной ситуации, ребята с ограниченными возможностями здоровья и дети-сироты. Для них удачный выбор будущей профессии – залог успешной и благополучной жизни.

В рамках первого модуля программы с детьми работают психологи и эксперты биржи труда. Второй модуль программы – деловая игра. Курс «Выбор моей профессии» в новом учебном году будет проводиться во всех школах и муниципальных образованиях Ленинградской области. Всего в течение 2016 года профориентационными услугами планируется охватить до 60% школьников региона.

«Спартакиада сильных духом»

Комитет по социальным вопросам администрации муниципального образования «Всеволожский муниципальный район» Ленинградской области сообщает, что отдел по физической культуре, спорту, туризму и молодежной политике администрации муниципального образования «Всеволожский муниципальный район» Ленинградской области, отдел по культуре, делам молодежи, спорту и туризму администрации муниципального образования «Город Всеволожск» и комитет по социальным вопросам администрации муниципального образования «Всеволожский муниципальный район» Ленинградской области **3 сентября с 12.00 до 16.00 по адресу: г. Всеволожск, ул. Аэропортовская, д. 1 (микрорайон Южный, на территории спортивной площадки) проводят спартакиаду для инвалидов и лиц с ограниченными возможностями здоровья «Спартакиада сильных духом».**

К участию в спартакиаде приглашаются инвалиды и лица с ограниченными возможностями здоровья, дети-инвалиды и дети с ограниченными возможностями здоровья в возрасте от 10 лет и старше, имеющие справку от врача о допуске к соревнованиям.

В программе соревнований:

настольный теннис, футбол 5х5, армрестлинг, шахматы, шашки, дартс, флорбол, ведение баскетбольного мяча.

Спортивно-развлекательная программа (без возрастных ограничений).

Победители соревнований награждаются грамотами и призами!

Заявки на участие в соревнованиях по установленной форме (как от физических лиц, участников соревнований, так и от общественных организаций), заверенные врачом, предоставляются в день проведения соревнований в мандатную комиссию.

По прибытии в мандатную комиссию участники спартакиады предоставляют следующие документы:

- Оригинал заявки с подписью врача о допуске к соревнованиям;
- Копии: справки МСЭ, паспорта первой и четвертой страниц;
- Страховые договора.

Мандатная комиссия начинает работу 3 сентября с 11.00.

Подробную информацию о спартакиаде можно получить на сайте www.vsevolozk.ru.

И.Г. ПЕТРОВА,
председатель комитета

Быть хозяином в собственном доме

В последние годы в наш лексикон довольно прочно вошло словосочетание «качество жизни». Однако многие ли до конца понимают, что оно означает? Отвечая на вопросы социологов ВЦИОМ, россияне отметили, что главным фактором, «отвечающим» за качество жизни, безусловно, является здоровье. А ключевой фактор, влияющий на здоровье, – это качество продуктов питания. Причем три четверти наших сограждан предпочитают отечественную сельхозпродукцию импортным аналогам. Также для поддержания здорового тела важны хорошая экология и комфортные жилищные условия.

А как быть со здоровым духом? Одним из важных показателей качества жизни для наших людей является профессиональная карьера. Основной признак ее успешности – стабильность и уверенность в завтрашнем дне. При этом оклад является менее значимым, чем возможность личностного и профессионального роста.

Как тут не вспомнить великого русского художника и мыслителя Николая Рериха, который писал: «И войдет в чистый труд высокое качество через любимое мастерство. Утвердится во всей жизни качество прекрасное». Иными словами, **качество жизни – это не только хорошие условия жизни, но и совокупность всех жизненных ценностей, удовлетворенность людей своей жизнью и социальными отношениями в обществе.** И задача власти – создавать своим гражданам реальные социальные перспективы.

Одна из самых главных перспектив – **улучшение жилищных условий**. Для этого создан и весьма успешно работает ряд государственных программ. За последние 15 лет в России почти 18 млн семей улучшили свои жилищные условия. **Ленинградская область входит в число регионов-лидеров по объемам жилищного строительства в стране:** за прошлый год в нашем регионе введено в строй 2,3 млн кв. м жилья. Всеволожский район держит тут пальму первенства. Жилищное строительство – один из локомотивов районной экономики, который позволяет нам иметь социальный бюджет.

В нашем районе успешно реализуется адресная программа **«Переселение граждан из аварийного жилищного фонда на территории Ленинградской области»,** в рамках этой программы в 2013–2016 гг. в районе построен 21 дом, 1 626 жителей из 87 аварийных домов переехали в новые квартиры.

Александр Дрозденко в ходе поездки в Кудрово

Для расселения всего аварийного жилья будет построено еще 14 домов, 9 из которых уже находятся на стадии строительства. В дальнейших планах – расселить еще 111 аварийных домов: ведь в 2017 году программа по переселению из аварийного жилья будет продолжена.

Однако мало строить жилье – надо, чтобы оно было красивым и удобным для жизни. Для этого необходимо стимулировать использование современных материалов и технологий домостроения, а также создавать безопасную, безбарьерную, разнообразную и эстетически привлекательную среду.

К слову, Ленинградская область стала не только всероссийским лидером по показателю ввода жилья на одного человека – одновременно с этим **наш регион лидирует и по обеспечению новостроек социальными объектами.** Это стало возможным благодаря активному использованию механизмов государственно-частного партнерства.

Инспектируя в канун Дня строителя возведение амбулатории в Вартемягах, губернатор Ленинградской области Александр Дрозденко еще раз подчеркнул, что «региональная программа «Социальные объекты в обмен на налоги» доказала свою эффективность и уже тиражируется в нескольких регионах страны». Лучшее этому доказательство – то, что **1 сентября во Всеволожском районе открываются сразу три новые школы.**

Очевидно, что высокое **качество жизни невозможно без качественных изменений в сфере ЖКХ.** Сейчас в нашей области разрабатывается программа по развитию коммунального комплекса и формируются единые стандарты для инвестиций в отрасль. Это означает, что уже в 2017 году будет дан старт проектам в сфере ЖКХ, которые «буксуют» сегодня. По поручению главы региона прорабатываются «единые и понятные для инвесторов механизмы участия в проектах ЖКХ и возврата инвестиций». По предварительным оценкам, для реконструкции областной системы ЖКХ потребуется внушительная сумма в 40 млрд рублей. И здесь мы опять возвращаемся к **необходимости государственно-частного партнерства**. Один из таких пилотных проектов инвестиционного сотрудничества – реконструкция Ладожского водовода, который снабжает водой добрую половину Всеволожского района. Инвестиции в этот проект составят почти 4 млрд рублей.

Продолжается газификация, которая на сегодняшний день в нашем регионе уже достигла 70%. В рамках сотрудничества с «Газпромом» до конца года на обеспечение Ленинградской области газом будет направлено 500 млн рублей. Приоритетом для правительства региона остается газификация котельных, многоквартирного жилого фонда и секторов плотной индивидуальной застройки, где постоянно проживает большая часть жителей. Ведь **жить без газа в XXI веке – немыслимо.**

И, конечно, одна из важных составляющих качества жизни – это **создание комфортной среды обитания**. Это упорядочение градостроительной политики, приведение планов новой застройки к современным стандартам комфортной жизни, создание популярных общественных пространств – парков, скверов, а также особо охраняемых природных территорий, которые в принципе не могут подлежать застройке.

На сегодняшний день **на территории Всеволожского района созданы три особо охраняемых зоны**: памятники природы регионального значения «Колтушские высоты» и «Токсовские высоты», а также природный заказник регионального значения «Коккоревский». Кроме того, **будут созданы еще четыре особо охраняемых природных территории:** Морья, долина реки Смородинки, Термооловский, Пиневский.

Также в планах создание шести новых рекреационных зон. Они появятся: у Лемболовского озера, восточнее деревни Ваганово; на берегу Ладоги у реки Авлога, севернее пос. им. Свердлова; в лесном массиве севернее д. Большие Пороги и г.п. им. Свердлова; сразу две рекреационные зоны будут обустроены на территории Ржевского полигона. Там будут построены спортивные объекты и базы отдыха: без массовой вырубки деревьев, с застройкой 5–7% территории.

Будут ли воплощены в жизнь все эти планы, зависит от того, станем ли мы настоящими хозяевами в собственном доме – в своем селе или городе, районе, области, стране. А быть хозяином – это значит четко представлять свои цели и идти к ним через упорный труд. Ведь только тот, кто не останавливается на достигнутом, создает будущее.

Татьяна АЛЕШИНА
Фото Антона ЛЯПИНА

Вы спросили у губернатора

ВОПРОС: возможно ли изменение проекта градостроительства и межевания в микрорайоне Южный? Речь идет о нарушении высотного регламента при строительстве ЖК «Радужный» и «Олимп». Обещали уменьшение этажности зданий. Какова текущая ситуация по достижению компромисса?

Отвечает комитет по архитектуре и градостроительству Ленинградской области: комитет обнаружил нарушения в градостроительных документах, утвержденных для части территории микрорайона Южный. Комитетом издано распоряжение от 09.06.2016 года № 494 и принято решение о подготовке внесения изменений в проект планировки и проект межевания территории Южного жилого района в городе Всеволожске, ограниченной ул. Невской, границей муниципального образования «Город Всеволожск», восточной границей квартала № 66 Всеволожского лесничества, утвержденной постановлением администрации МО «Город Всеволожск» от 22.11.2012 года № 1117.

Администрацией муниципального образования «Город Всеволожск» установлен трехмесячный срок для подготовки проекта внесения изменений для приведения в соответствие проекта планировки территории и проекта межевания территории Южного жилого района в городе Всеволожске с правилами землепользования и застройки поселения. Во вносимых изменениях будет предусмотрено уменьшение этажности и плотности застройки на территории Южного жилого района в городе Всеволожске.

ВОПРОС: я занимаюсь индивидуальным предпринимательством с 2003 года. В собственности – племенные (22 головы) и спортивные лошади. Мы купили в Вартемягах землю – 80 соток, на которой стоит конюшня (бывшая конюшня графа Шувалова), которую мы привели из руин в хорошее эксплуатируемое состояние. Сейчас в ней содержится 40 коней. Также арендовали 1 гектар и еще 2 гектара обещало ЗАО «Вартемяги». На арендованной земле стоит ангар и сделана открытая площадка. После истечения срока аренды нам было предложено либо выкупить землю за огромные деньги, либо снести ангар. Сейчас на нас подали в суд. Просим помочь решить вопрос аренды или выкупа земли.

Отвечает Ленинградский областной комитет по управлению государственным имуществом: указанная деятельность двух самостоятельно хозяйствующих субъектов регулируется нормами гражданского законодательства и не относится к полномочиям органов местного самоуправления и органов государственной власти.

Разрешение споров между арендатором и арендодателем в данном случае осуществляется в судебном порядке.

«Арену жизни невозможно пересечь без ран. Но кто боится страданий, тот уже страдает от боязни». Эту мудрую истину десантник Юрий Погребной постиг с детства, поэтому никогда не пасовал перед трудностями. Его все уважали, друзья старались ему подражать. Ещё бы! Не каждому дано в 25 лет стать начальником СОБР УБОП по Новосибирской области. Для Юры Всеволожский район всегда был особенным местом – отсюда его родители.

Последняя высота

Тайна неизвестной могилы

Написать статью о Юре предложил председатель ВТО «Забота» Российского Союза ветеранов Афганистана Михаил Анатольевич Марков. Каждый год представители этой организации по традиции объезжают 23 могилы героев Афганистана и Чечни во Всеволожском районе. Поминают и Юру Погребного.

Правда, достоверной информации о награжденном посмертно орденом Мужества герое нет. А на монументе на «афганско-чеченском пятачке» во Всеволожске, что на Румболовской горе, инициалы Юрия Погребного появились относительно недавно. «Про Юру было много слухов и домыслов. Кто-то говорил, что он вертолетчик, кто-то называл пограничником. Пожалуйста, напишите, кто он, где родился и вырос!» – посоветовал нам Михаил Анатольевич.

Для того чтобы подробнее узнать о мужественном капитане милиции, мы поехали в Коккорево, откуда родом была мама Юры – Алевтина Погребная. Здесь до сих пор живет его тетя – Ираида Погребная, которая после смерти Юриной мамы взяла на себя заботу о воспитании мальчика.

– Родился Юра в Магадане, куда переехали его родители, – теребит мокрый от слез платок И.Ф. Погребная. – Его мама, моя родная сестра, скончалась после родов. Почки отказали. Умная, целеустремленная, упорная, прямолинейная. В ней столько экспрессии, такой выброс адреналина, что устоять на месте просто невозможно. В школе училась на одни пятерки. Очень много читала. И нас заставляла.

Ираида Фёдоровна Погребная

Окончив школу, Аля поступила в техникум и стала техником-технологом приготовления пищи. Вышла замуж. Врачи ей советовали не рожать. С детства Алечка была слабенькой. Часто болел позвоночник. Но разве с ней поспоришь? Если ставила цель, то непременно ее достигала. Даже если придется свернуть горы. Но, выбирая трудный путь, не всегда получается обогнуть обрыв... – вспоминает Ираида Федоровна.

После смерти сестры я сразу вылетела в Магадан. Юрочка был недоношенный, восьмимесячный. Как только набрал вес, оформила опекунство, забрала и привезла малыша сюда, в Коккорево. Три года мальчика воспитывали мы с мужем. Когда Юре исполнилось три года, приехал его родной отец с новой женой и забрал сына.

Человек-паук – гроза бандитов

Но разлука с названными родителями не помешала общению. Каждое лето Юрий Погребной проводил во Всеволожском районе – у любимой тети. А когда уезжал, писал письма. В них было столько любви и преданности! «Дорогая мамочка, меня призвали в армию. Поеду служить в Якутск», – написал как-то отважный собровец Ираиде Федоровне. Служба перевернула всю его жизнь.

Тогда Юра решил, что обязательно станет десантником и будет защищать свою Родину. За недюжинную силу, смелость и невероятное умение скалолаза друзья называли Юру Человеком-пауком. Он был настоящим Бэтменом – грозой для чеченских боевиков, которые прятались в горах. Погребной бесшумно скользил по скалам, преодолевал любые высоты. О своей работе Юра никому не рассказывал.

Юрий Погребной с женой и дочкой

– Высокий, стройный, чернявый – от него были без ума все соседские девушки. Любая почитала за счастье пройтись с таким красавцем под ручку на зависть подружкам. Но молодой десантник выбрал ту, которая и не думала его покорять. Ей и предложил руку, сердце и свою фамилию. Она родилась в Новосибирске, он – в Магадане. Но верно говорят: порой нам снится то, что в жизни невозможно, а жизнь преподносит то, что и не снилось. Кто бы мог предположить, что своенравная судьба вмиг спутает все карты и Юра и его будущая жена Лариса встретятся.

– Так получилось, что у Юрочки в армии погиб близкий друг. Он должен был полететь к родным товарища – в Новосибирск, чтобы сообщить о тяжелой утрате. Там он и познакомился с очаровательной девушкой – Ларисой. Как только Юра заглянул Ларисе в глаза – понял, что безнадежно влюблен.

Между молодыми людьми завязался роман, и они решили пожениться. Брак зарегистрировали в Магадане, а потом переехали жить в Новосибирск. Это было счастливое время. У них родилась дочь. Юра очень любил свою жену, поэтому настоял, чтобы дочку тоже назвали Ларисой. После гибели Юры супруга так и не вышла замуж. Както, на свой страх и риск, затеяла я с ней такой разговор. Но она отрезала: «Таких мужчин, как Юра, нет», – рассказывает И.Ф. Погребная.

История чеченской войны

...Более 20 лет назад в горах Чечни начались события, названные позднее некоторыми западными аналитиками горной войной на Кавказе. Летом – осенью 1999 года новостью № 1 было массированное вторжение боевиков Шамиля Басаева в Дагестан со стороны Чечни, приведшее к многочисленным жертвам. Силовики тогда столкнулись с вооруженными отрядами радикалов, которые нагло сеяли смуту и убивали наших ребят... Все было – кинжальный огонь, барражирование «вертушек», заложники, беженцы из высокогорных кишлаков, добровольцы из числа «афганцев», скалолазов, охотников, первая кровь...

Для тысяч россиян военные кампании останутся в памяти навсегда. Они словно слились, как мозолистая рука спецназовца и рукоятка пистолета. Здесь мужество одних соседствовало, к сожалению, с разгильдяйством других; победные реляции военных чиновников под звон бокалов с шампанским сменялись повторными рейдами бородачей. Местные газеты пестрели сводками, где фигурировали подрывы на фугасах, нападения на блокпосты, обнаружение схронов, аресты пособников экстремистов, да и самих бородатых басмачей-головорезов.

После этого трудного и переломного периода в нашей истории мы на многое взглянули другими глазами. Чечня стала символом героизма, знаком боевого крещения и в то же время катарсисом, очищением, мощной встряской. Мы воочию увидели оскал терроризма и осознали, насколько хрупок мир и как важно не допустить повторения уроков прошлого.

Роковая командировка

Юрий неоднократно направлялся в боевые командировки в Чеченскую Республику. В очередную служебную командировку в Грозный он поехал 27 ноября 2000 года, где руководил специальными мероприятиями инженерно-саперной разведки.

5 февраля 2001 года группа под командованием капитана Погребного возвращалась после проведения специального мероприятия в пункт временной дислокации сводного отряда СОБР ЗС РУБОП, расположенной в Октябрьском районе Грозного. На улице Дербентской, в районе автовокзала, автомашина УАЗ-452, на которой следовала группа, произошел подрыв радиоуправляемого фугаса. Затем боевики начали обстрел из автоматического стрелкового оружия. Юрий Юрьевич погиб на месте. Приказом МВД России отважный собровец навечно зачислен в списки личного состава ОМСН КМ ГУВД Новосибирской области.

Гибель ребят стала трагичной страницей в истории Новосибирского СОБРа. И героической. Когда изучаешь архивные материалы, поражаешься самоотверженности оперативной группы, их отношению к своему долгу, готовности пожертвовать собой ради спокойствия других. Будущие поколения непременно должны быть достойны памяти самоотверженных героев той войны.

– Пятнадцать лет как нет с нами Юры. И чем дальше, тем сильнее душа разрывается от боли и тоски. Не могу жить без него, – продолжает Ираида Федоровна. На глазах женщины вновь заблестели слезы. – На Кавказе говорят, что жизнь дается лишь раз, а удается и того реже. Про погибших ребят могу сказать, что у них, у тех, кто смотрел смерти в лицо, что-то происходило в сознании, и они понимали, что жить надо ради чего-то стоящего. Ох и волевыми они были людьми! Никогда не сдавались...

Говорят, истинный патриотизм нельзя навязывать. Его можно только воспитать, опираясь на величие нашей страны, на ее славную историю. Ее страницы – героические и трагические – мы должны помнить и чтить, чтобы быть достойными наследия предков. И передать нашим потомкам. Чтобы на живых примерах воспитывать гордость и любовь к Родине.

...Когда узнаешь такие истории, в душе что-то переворачивается, и на современный мир начинаешь смотреть по-иному. Наверное, это одна из причин, когда сегодня, посидев у экрана телевизора два дня, на третий не хочешь привыкать к тому, что новостные выпуски о терактах очень напоминают кадры из фильма «Армагеддон». Шок, ужас, смерть... Очень похоже. Но гораздо страшнее. А ведь дым от былых конфликтов еще не рассеялся, и люди гадают, что будет дальше...

Ирэн ОВСЕПЯН
Фото Антона ЛЯПИНА

«Ничто на земле не проходит

Имя героя сегодняшней публикации хорошо известно не только в нашем районе, но и во всей Ленинградской области. Орденоносец, заслуженный работник сельского хозяйства России, почётный гражданин г. Всеволожска и Всеволожского района – Юрий Иванович ГОЛОХВАСТОВ – всю жизнь посвятил труду на земле. Более 40 лет отработал в ведущих хозяйствах нашего района, немало сделав для того, чтобы они стали лучшими в отрасли.

Ю.И. Голохвастов (третий слева в первом ряду) во время встречи с ветеранским активом Всеволожского района, с которым он регулярно общается, помогая Совету ветеранов. 2013 год

Награжден Золотой медалью Министерства сельского хозяйства РФ «За вклад в развитие агропромышленного комплекса России». В 90-х годах по предложению тогдашнего губернатора В.А. Густова вступил в должность вице-губернатора Ленинградской области, возглавив при этом Агропромышленный комплекс региона. Непосредственно под руководством Ю.И. Голохвастова были разработаны целевые программы развития на основе внедрения передового опыта отечественных и зарубежных производителей: «Стабилизация развития агропромышленного комплекса Ленинградской области на 2001–2005 годы», «Корма 2001–2005 годы», «Кормовое зерно», «Развитие генофонда в животноводстве и растениеводстве» и другие.

Именно такой подход к делу позволил сохранить и создать сильные трудовые коллективы, ставшие лидерами не только в нашей области, но и в России. В рейтинге субъектов РФ по уровню эффективности сельскохозяйственного производства Ленинградская область в 2002–2007 гг. заняла второе место. Позиций в сфере сельхозпроизводства наш регион по сию пору не сдал, так как десятилетие назад был заложен очень мощный фундамент для дальнейшего становления и роста. Несомненно, это и заслуга Ю.И. Голохвастова, который тоже до сих пор в строю: он советник губернатора Ленинградской области, председатель региональной общественной организации ветеранов (пенсионеров) войны, труда, Вооруженных сил и правоохранительных органов. Юрия Ивановича Голохвастова знает вся область, а мы гордимся своим земляком, и накануне 80-летнего юбилея района корреспондент «В.в.» встретилась с ним, чтобы задать, наверное, самые главные вопросы нашего бытия: как человек находит свое место и предназначение, в чем счастье труда на земле, и почему – в погоды-непогоды, в годы лихолетья главным делом крестьянина было: сей зерно! И вот наш рассказ об удивительном человеке: в диалогах и монологах, авторских – лирических и фактологических отступлениях.

Ю.И. Голохвастов и олимпийская чемпионка С.С. Журова

Легенды и быль Пошехонья

Это рассказ о том, где берет начало река его жизни. У каждого она своя. Давно это было, в сказочной стране Пошехонье. А кто не знает, где эта страна, назовем место: Ярославщина, реки Согожа и Шексна. Рыбинское водохранилище неподалеку. Много воды, много рыбы и много сказок и частушек про то, «как хороши ярославские ребята». Но Пошехонье и в Ярославской губернии всегда было наособицу. Образ «веселого пошехонца», ни на кого не похожего простака и якобы «недотёпы», – создавался веками, начиная со знаменитого собрания «Анекдоты, или Веселые похождения старинных пошехонцев» Василия Березайского, и заканчивая не менее знаменитыми «Пошехонскими рассказами» и «Пошехонской стариной» М.Е. Салтыкова-Щедрина. Наши пошехонцы – такая же историческая и национальная особенность, как жители деревни Габрово в Болгарии. «Они ловят руками дробь из ружья, чтобы ее сберечь; затаскивают корову на крышу дома, чтобы не пропала выросшая там трава; разводят толокно в реке, сражаются с часами, с трубочистом, которого приняли за черта, их обманывают продавец порошка от блох и мошенник, берущийся высидеть цыплят без наседки». В общем, пошехонцы наивны, бесхитростны, простодушны и симпатичны читателю именно этими своими качествами. Не говоря уж о том, что просто смешно читать про эти удивительные похождения веселых пошехонцев!

И самое главное – непонятно, где заканчивается сказка и начинается быль. «Есть мнение, – говорит Юрий Иванович Голохвастов, – что жители этих мест сами про себя эти сказки и придумывали, а писатели только их записывали за пошехонскими «мамушками да нянюшками».

Как бы там ни было, а Юрию Ивановичу, как уроженцу этих мест, как говорится, виднее. Он родился в деревне Займа Пошехонского района Ярославской области. Старший сын в семье. До него, еще до войны, у Ивана Калиновича и Александры Андриановны Голохвастовых родились две дочери, и после старшего Юрия – еще две дочери и младший сын. Славик. Вячеслав Иванович Голохвастов. Тоже человек в нашем районе и в Ленинградской области известный. Александра Андриановна – мать-героиня и великая труженица. Иван Калинович прошел две войны – Финскую и Великую Отечественную. Воевал на редком для тех времен транспорте: управлял «мотоциклеткой», как называли его в Пошехонье. Быстрее всех доставлял секретные депеши и приказы, пока не был ранен и переведен в пехоту. Дошел до Берлина, награжден орденами и медалями. После войны работал председателем сельсовета, председателем родного колхоза «Памяти Чкалова».

– Но главной любовью отца, – рассказывает Юрий Иванович, – были животные. Он, не имея специального образования, был ученее многих ученых зоотехников. Чувствовал животных, как людей, любил и на полном серьезе уверял, что понимает даже их язык. Как истинный пошехонец.

– А почему вы выбрали земледелие? – спрашиваю Голохвастова. – Окончили сначала сельскохозяйственный техникум в Пошехонье, потом наш знаменитый сельскохозяйственный институт в Пушкине, получили степень ученого агронома, и всю жизнь – от заката и до рассвета: «Сей зерно!»

И Юрий Иванович «отматывает» время на 60 с лишним лет назад, и вот его монолог: лирический.

«Кругом цветущий лён»

– Мама как-то заболела. Слегла. А на дворе – время сенокоса. Почему-то я этот день помню так явственно, как будто вчера было. Может быть, потому, что тогда я по-настоящему почувствовал себя взрослым мужиком, которому все по плечу. И мы всей семьей, взяли даже младшего, Славика, а ему еще и пяти годков не было, а я – самый старший сын, мне уже 14, я сильный и крепкий парень, мы все пошли на сенокос. На земле ведь как? «День год кормит»! Не заготовишь вовремя сена, пока нет дождей, нечем кормилицу-коровушку будет зимой кормить, детей молочком поить. И мы с отцом, встав в ряды, как пошли вдвоем махать косами, – девчонки только успевали сено сгребать да стог метать, что все соседи вокруг говорили отцу: какого помощника ты, Иван, вырастил!

А у меня – гордость! Я не поэт, не умею говорить красиво, и только тот поймет мои чувства, кто вот так же, «намахавшись» косой с утренней до вечерней зорьки, падая с ног от усталости, тем не менее был так счастлив, как бывает только счастлив человек на своей земле, на природе.

А еще был в нашей жизни лен. С ранней весны до Нового года тянули наши женщины эту льняную нить. Пошехонье, Вологодчина рядом, весь север наш – праматерь льна. И сколько забот, сколько хлопот с этим материалом. Не знаю, почему в песне поется «ты удайся, мой беленький ленок», – наверное, потому что в завершение всех работ получали белые холсты, а я помню эти бесконечные голубые поля цветущего льна. Только природа может создать такую красоту. Словно опускается на поле вся синь наших северных небес...

А мама и мы, все дети, с малых лет помогали ей в том, чтобы вытянуть изо льна эту нить. На самом деле все просто: все крестьяне должны были сдать на льнокомбинат готовое к переработке сырье. Поэтому все эти операции: теребление льна, обмолот, чтобы забрать у него семя на посев и ещё, чтобы сделать из этого семени масло. Расстилали тресту да вязали снопы, делали такие «бабочки», как мы их называли, а потом возили в большие сушилки, и только затем отвозили на завод. Не сделает семья норму – плохо. Мы, Голохвастовы, всегда перевыполняли. Вообще, я не устану повторять – все хорошее в нас от родителей. Наши родители были великими тружениками. Я не припомню, чтобы мама хоть минуту сидела без дела. Я не знаю, когда она спала, потому что в четыре утра она уже доила корову, а в 12 ночи еще что-нибудь шила, штопала, стирала.

Руки отца тоже вечно были заняты. Если он не кормил скотину, не лечил ее, то косил сено, плотничал, чинил плетень, помогал матери с огородом. Шестеро детей! Их надо было накормить, одеть-обуть. Да и встал вопрос об учебе. Они очень хотели, чтобы все дети получили образование. Две старшие сестры выучились на бухгалтеров, я окончил

бесследно»...

Пошехонско-Володарский сельскохозяйственный техникум по специальности агроном. Сам так решил. После техникума работал агрономом в колхозе «Победа» нашего же Пошехонского района, а там – армия. А уж после армии старшие сестры – Галина и Зоя, уже обосновавшиеся в Ленинградской области, стали упорно звать меня переехать к ним: и по профессии перспектив больше, и жилье обещают, и культурная столица – Ленинград – рядышком. И родители сказали: «Поезжай, Юра!» Благословили меня. И первое, что сделал, когда женился на своей любимой девушке Нине, перевез своих родителей сюда, поселил их в комнате, которую получил уже к тому времени от совхоза «Ручьи», и они еще какое-то время поработали со мной вместе в «Ручьях».

Вот так начала складываться здесь, в Ленинградской области, почти 50 лет назад, моя трудовая биография. Но спросите меня: сумел бы я и сейчас, спустя столько лет, вновь повторить все операции со льном, я вам отвечу: ничего не забыто! Руки все помнят. И глаза тоже: эти голубые, как синь небес, цветущие поля льна, в сердце моем. И скажу я вам так: нет труда тяжелее, зависимее от множества обстоятельств, чем труд на земле, и нет его прекраснее и благороднее. Накормить народ – это всегда была наша задача, задача земледельца, и мы ее выполняли.

Ю.И. Голохвастов с почётным жителем Всеволожского района А.И. Боевым (Бугровское поселение), который всю жизь проработал на земле – бригадиром растениеводства

Ю.И. Голохвастов на празднике по поводу Дня рождения Ленинградской области в г. Сланцы

Из племени непобедимых

А сейчас я хочу обратиться к сухой, официальной строке биографии Ю.И. Голохвастова, которая была подготовлена к очередной правительственной награде. С декабря 1968 года по апрель 1988 года работал в совхозе «Ручьи» Всеволожского района Ленинградской области в должностях: бригадира, управляющего отделением, инженером по эксплуатации многотракторного парка, старшим агрономом, главным агрономом, заместителем генерального директора по производству объединения «Ручьи», директором совхоза «Ручьи». В 1989 году избран директором совхоза «Красный Октябрь», а в 1992 году генеральным директором САОЗТ «Племенной завод «Приневское» (ранее совхоз «Красный Октябрь»). На данной должности проработал до апреля 1998 года.

Моя коллега, журналист и нынешний главный редактор нашей газеты В.А. Туманова, именно в бытность Юрия Ивановича генеральным директором АОЗТ «Приневское» написала очерк к его 50-летию. И я приведу здесь пару абзацев из ее материала, очень точно разъясняющих, почему «рынок сшибал многих китов отечественного сельхозпроизводства», а «Приневское» не только уцелело, но еще и процветает по сей день.

Итак, откроем страницы газеты «Всеволожские вести» за 1997 год: «Голохвастов ставку сделал именно на землю. В то время как другие сельские акционеры района и области, увлекшись идеей «натурального хозяйства» – все свое держать при себе, – вложили большие деньги в строительство колбасных и молочных цехов и заводиков, которые так и не дали желаемой отдачи, Голохвастов и его соратники по хозяйству пошли другим путем – все кредиты и заработанные деньги вложили главным образом в земледелие. Закупили удобрения, семена, новую технику, выделили средства на мелиорацию (пожалуй, это единственное хозяйство, которое сегодня ею еще занимается). Ни один гектар не выпал из севооборота. Компаньонами в сельхозбизнесе, в прямом смысле этого слова, стали такие крупные предприятия, как Торговый морской порт, «Русские самоцветы», АО «НАРД» (бывшая плодоовощная база) и другие организации Невского района. Они вкладывают деньги и прямыми поставками получают для своих рабочих овощи, картофель, молочные и мясные продукты.

Второй путь – новые технологии. Полностью переняли технологию выращивания картофеля, моркови, свеклы в Голландии. У финнов взяли на вооружение кассетный способ выращивания капусты. Следующий этап в растениеводстве – внедрение передовых технологий в переработке и хранении продуктов. Сушка? Нет, выгоднее замороженные овощи – реализовать легче, затрат меньше».

Можно было бы продолжать цитировать дальше – о том, в каком восхищении был министр сельского хозяйства Швеции от всего увиденного тогда в «Приневском», о том, сколько сам Голохвастов, не очень любивший отлучаться из хозяйства, отправлял работников в разные заграничные страны за передовым опытом и технологиями.

– Но главное, – говорит сегодня Юрий Иванович, – это все-таки люди! Грамотные и преданные своему делу специалисты. И ведь надо было их удержать! Чем? Только хорошей зарплатой, жильем и в целом хорошим отношением. Мы ведь в перестройку – не поверите! – практически своими силами, хотя и не без помощи района и области, построили для работников хозяйства в «Красном Октябре» 150-квартирный дом. Вот этим я горжусь! Обещал людям – сделал. Потому что самые передовые технологии претворяют в жизнь люди. Необходимо, чтобы, помимо любви к делу, у них была реальная заинтересованность работать именно здесь, в этом хозяйстве. А это уже дар руководителя. Посмотрите, какие хозяйства не только уцелели в тот период, когда все сыпалось и рушилось в нашей стране, но и прекрасно работают до сих пор. Те, где «у руля» стоят талантливые люди, неординарные личности, как говорится «из племени непобедимых».

Я с удовольствием назову имя нашего старейшины – Александра Николаевича Чичояна, директора СПК «Пригородный», его предшественника Ивана Мефодьевича Авраменко, нынешнего генерального директора ЗАО «Племенной завод «Приневское» Мухажира Хазреталиевича Этуева. Горжусь тем, что он мой ученик. Благодарен своим учителям: в 1968 году меня принял на работу в совхоз «Ручьи» тогдашний его директор Григорий Афанасьевич Загорный. Его сменил на этой должности Валентин Николаевич Пашинский, личность легендарная, уникальный человек и руководитель. Вот этих двух людей я считаю своими учителями. Григорий Афанасьевич немного поговорил со мной, порасспрашивал, откуда я да почему в агрономы пошел, и сразу сказал: «Управляющим отделением пойдешь?» Я даже немного растерялся: «Опыта, мол, боюсь, маловато»... А он: «Опыт – дело наживное. Главное – ты парень упертый, на земле крепко стоишь, землю любишь. Все получится». Тоже благословил, можно сказать. И вот затем уже и я то самое хозяйство, которым руководил 9 лет, передал своему ученику, тоже агроному по профессии, Мухажиру Этуеву.

Что ни говори, а именно земля является началом любых трудов земледельца. Знаете, как финны говорят? «У нас одно поколение на земле мучается, другое трудится, а только третьи начинают пожинать плоды». Земля требует очень много заботы, прежде чем начнет кормить человека. Мои предшественники много трудились и мучились, чтобы добиться нужного плодородия земли, и я со своими единомышленниками немало вложил в эту землю. Вот сейчас, казалось бы, пришло время пожинать плоды. Там, где знают цену земле, труду на ней, – там результат есть, а там, где землю ни во что ни ставят, там – разруха. Я, когда уезжаю по делам ветеранов куда-нибудь в дальние районы и вижу опустевшие земли, разоренные и заброшенные фермы, приезжаю совершенно больным, разбитым человеком. Тогда еду к себе на участок, где у меня морковь растет, а капуста толстеет, и всё плодоносит, что способно расти в нашей местности, – покопаюсь в земле, поработаю всласть, и немного успокаиваюсь. Понимаю, что ничто на земле не проходит бесследно, и только от нас зависит, какой след мы на ней оставим. Мне кажется, мое поколение оставило хороший, добрый след на всеволожской земле.

Татьяна ТРУБАЧЕВА
Фото Антона ЛЯПИНА
(из архива газеты)

Кто оживил экономику России?

Спустя два года после падения цен на нефть и введения экономических санкций со стороны Запада, Россия снова становится привлекательной страной для инвестиций, пишет The Wall Street Journal. Главная заслуга в этом, с точки зрения издательства, – в грамотных шагах, предпринятых руководителем российского Центрального банка Эльвирой Набиуллиной.

Во вторник, 23 августа, фондовый индекс ММВБ достиг рекордного уровня. В этом году он вырос на 25%, что делает Россию шестой в списке 23-х стран с развивающейся экономикой, по версии MSCI Inc., отмечается в статье. Кроме того, рубль вырос по отношению к доллару на 13%, и этот показатель делает рубль третьим по устойчивости среди стран с развивающейся экономикой, по версии J. P. Morgan Chase & Co.

Многие инвесторы считают, что наибольший вклад в восстановление российской экономики сделала глава Центробанка Эльвира Набиуллина. Они напоминают ее неожиданное решение не привязывать курс рубля к доллару в ноябре 2014 года, а затем резкое повышение процентной ставки для противостояния бегству капитала и снижению инфляции.

«Эти шаги были болезненными для российской экономики, которая ушла в резкую рецессию из-за снижения курса рубля, а также снижения потребительской и покупательной способности. Но со временем эти действия помогли восстановить веру международных инвесторов в российскую экономику, на которой по-прежнему лежит тень дефолта 1998 года», – отмечается в статье. В то же время правильные шаги российского Центрального банка восстановили доверие к рублю и макроэкономической политике России, считают эксперты, опрошенные WSJ.

Что требует глава МЧС?

МЧС России усилит работу по социальной защищенности всех категорий сотрудников и работников системы министерства, сообщил глава МЧС Владимир Пучков на заседании выездной коллегии министерства.

«Нам никаких доплат не хватит на разгильдяйство отдельных руководителей. Все, что выделено на социальные выплаты и денежное довольствие личному составу, неукоснительно должно выполняться», – отметил Пучков. Глава министерства пояснил, что известны факты, когда «отдельные руководители завышают себе премии, выплаты, и все это делается за счет недоплаты личному составу».

«Все премии должны начисляться в открытом режиме, все денежные ведомости должны размещаться и на сайтах территориальных органов МЧС, и на досках объявлений, чтобы каждый знал, кому, почему и за что выплачиваются премии», – заключил глава МЧС.

По материалам
РИА Новости

Не Поле чудес, а микрозаймы!

В рамках государственной поддержки малого бизнеса в начале этого года в области стартовала программа микрофинансирования, по которой предприниматели могут получить микрозайм по выгодной ставке и в размере от 50 000 до 3 млн рублей, на срок до 3 лет.

Микрозаймы выдает Акционерное общество «Агентство поддержки малого и среднего предпринимательства, региональная микрофинансовая организация Ленинградской области». Его единственным акционером является наш регион в лице комитета по управлению государственным имуществом.

Многим бизнесменам эта организация знакома как Агентство кредитного обеспечения, ранее занимавшееся только поручительствами по кредитам. За время его деятельности было выдано более 570 поручительств на общую сумму свыше 1,3 млрд рублей. Кредиты, полученные малыми и средними предприятиями под поручительства Агентства, дали возможность создать в регионе более 11 500 новых рабочих мест.

Теперь предприниматели могут получить здесь не только поручительство, но и микрозайм – это разновидность экспресс-кредита, решение о выдаче которого принимается достаточно быстро при наличии необходимого пакета документов.

Кто может получить микрозайм? Малые и средние предприятия, а также индивидуальные предприниматели, зарегистрированные на территории Ленинградской области и имеющие российское гражданство. Если ваше предприятие существует хотя бы 3 месяца, вы уже можете подать заявку. Процентная ставка по микрозаймам в сравнении с банковскими кредитами существенно ниже. Она зависит от вида деятельности: 8% годовых – для производственных предприятий, для предприятий по обработке отходов и металлолома, для сельхозпроизводителей. Для прочих видов деятельности, в том числе торговли, предприятий, оказывающих транспортные, медицинские и другие услуги – 10%.

Получить микрозайм несложно, порядок действий есть на сайте Агентства: http://credit47.ru. Но помните, что, как в любом банковском учреждении, здесь проверят вашу хозяйственную деятельность и наличие залога. Залог должен быть на сумму, равную сумме займа плюс проценты. Так что, если вы хотите взять займ в 3 миллиона рублей, залог нужен как минимум в 5 миллионов.

Директор АО «АПМСП» **Ольга ГОРЕЦКАЯ** рассказывает, что с начала года одобрено 32 займа на общую сумму 49 млн 990 тыс. рублей.

А общий кредитный портфель микрофинансирования в 2016 году, который формируется из средств регионального и федерального бюджетов, – 120 млн рублей. Так что деньги на микрозаймы есть! Заявки поступают из всех районов области, для удобства предпринимателей открыты несколько агентских пунктов: в Выборге, Волхове, Тосно, Кингисеппе. Всего рассмотрено более 100 заявок от предпринимателей. В основном деньги нужны на приобретение нового оборудования и других основных средств, а также для пополнения оборотных средств.

Все предприниматели, которые получили микрозаймы, довольны.

Директор выборгской рекламно-производственной компании «Мактон» **Сергей КРУТСКИХ** отметил: хотя документов для предоставления запрашиваемой суммы необходимо было достаточно много, собрать их не составило особого труда. Между принятием решения о поддержке и получением денег прошло около месяца. На эти средства были закуплены принтеры для печати на ткани, и компания уже принимает заказы.

Руководитель всеволожского предприятия по торговле мебелью «МК Траст» **Евгений СНЕГИРЁВ** сообщил: деньги дали очень быстро. Если бы была возможность взять большую сумму, то взяли бы и её, так как компании нужны оборотные средства. Теперь бизнес оживился и предприятие планирует расширить свои производственные площади.

Предприятию «НПО Норд инвест», производящему электролампы и осветительное оборудование в Киришах, микрозайм был выдан на очень выгодных условиях для продолжения модернизации производства. Генеральный директор **Игорь КОПАЧЕНЯ** доволен: закупка нового оборудования послужит сокращению производственных затрат и уменьшению себестоимости продукции.

Но почему из более чем 100 поступивших заявок одобрено только 32? Каковы причины отказов? По данным Агентства, в основном, это – низкие показатели хозяйственной деятельности, имеющиеся кредиты (порой не один – два, а больше!), недостоверные данные о бизнесе и о его собственниках, уголовное прошлое руководителей по экономическим преступлениям.

Кроме региональной организации АО «АПМСП», в области успешно работают муниципальные некоммерческие микрофинансовые организации – в Гатчине, Киришах, Приозерске, Лодейном Поле, в Пикалево. Деятельность одной из них – киришского «Центра содействия развитию малого и среднего предпринимательства», руководит которым **Регина БАХАРЕВА**, была высоко оценена на форуме «Территория бизнеса – территория жизни» в мае этого года в Сыктывкаре. На окружном (СЗФО) этапе национальной премии «Бизнес-успех» в номинации «Лучшая муниципальная практика поддержки предпринимательства» Кириши стали победителями. Теперь они примут участие в финале, который пройдёт в Москве в начале 2017 года. *«Предпринимателям очень нужна такая поддержка,* – считает Регина Бахарева, – *ведь субсидии могут взять не все и не во всех случаях. И именно микрозаймы позволяют малому бизнесу решать не только текущие задачи, но и развиваться».*

По мнению председателя комитета по развитию малого, среднего бизнеса и потребительского рынка Ленинградской области **Светланы НЕРУШАЙ,** открытие региональной программы микрофинансирования для малого и среднего бизнеса – это большой шаг вперед:

– Доступ к финансовым ресурсам является одной из самых востребованных и эффективных мер поддержки. Главное, что она дает возможность роста и движения вперед.

Ольга НАБАТОВА

АНОНС

«День крепости» в истоке Невы

3 и 4 сентября в крепости Орешек состоится ежегодный праздник «День крепости». В этом году он посвящен ярким страницам военной истории крепости в истоке Невы. Кульминацией праздника станут исторические реконструкции обороны крепости от шведов в 1611 году и штурма крепости русскими войсками в 1702 году в ходе Северной войны.

В программе фестиваля «День крепости – 2016»: показательные выступления «Силачей старой школы», музыкальный концерт, ярмарка промыслов, лучный тир, метание сулиц, школа мушкетеров, казачьи игры, детские и взрослые мастер-классы. На территории крепости будут работать интерактивные площадки «Средневековье», «XVII век», «XVIII век», «Великая Отечественная война».

В празднике принимают участие клубы военно-исторической реконструкции: «Силуэт», «Северный курень», «Витебская хоругвь», «Шотландцы», «Лейб-гвардии Преображенский полк», «Нарвский полк фон Горна».

В истории крепости Орешек немало героических страниц: за почти семь веков своего существования крепость неоднократно становилась форпостом защиты русских земель от завоевателей. В начале XVII столетия, когда шведы начали захват ижорской земли, крепость выдержала многомесячную осаду. И, несмотря на то что в итоге Орешку пришлось капитулировать, эта оборона стала ярким примером подвига русского народа в борьбе с иноземными захватчиками. Об этих героических и драматических событиях предложат вспомнить участникам «Дня крепости – 2016».

23 февраля 1611 года шведское войско под командованием Якова Делагарди попыталось овладеть Орешком и пошло на штурм крепости. В результате крепость выстояла, а множество шведов было перебито и потоплено в прорубях.

Однако после захвата Ладоги в конце сентября 1611 года шведы подтянули значительные силы и блокировали подступы к Орешку. На этот раз захватчики следовали истине, открытой еще в XVI веке, что ореховскую твердыню можно взять не штурмом, а голодной блокадой.

Новый командующий, будущий фельдмаршал Эверт Горн, после 30 ноября предложил осажденным «хорошие условия» капитуляции. Орешек должен был подчиниться королевскому наместнику и принять шведский гарнизон. Бояре даже готовы были сдать крепость, но стрельцы наотрез отказались оставить занимаемый ими остров. Более того, ореховцы, пользуясь по-

тайной гаванью, почти каждый день на ладьях и лодках делали вылазки и нападали на шведов.

Но к апрелю 1612 года из-за нехватки продовольствия положение стало критическим. Из-за голода и болезней число защитников крепости сократилось с 1 300 приблизительно до сотни. 12 мая 1612 года крепость вынуждена была капитулировать. В нее был введен шведский гарнизон в количестве 200 человек. С 1612 года крепость, находившаяся во власти Швеции, носила имя «Нотебург».

Москва неоднократно предпринимала дипломатические попытки вернуть Орешек, но они не дали результата. 90 лет шведы владели русской твердыней. И только в 1702 году, спустя 90 лет, ее удалось вернуть России.

Реконструкция штурма крепости русскими войсками в 1702 году станет еще одним интересным событием «Дня крепости – 2016».

В 1700 году началась Северная война между Россией и Швецией за возвращение захваченных шведами русских земель и возвращение выхода к Балтийскому морю. Перед Петром I стояла трудная задача: нужно было овладеть Орешком. Его освобождение обеспечивало дальнейшие успешные военные действия.

Осада крепости началась 27 сентября 1702 года. Русская армия под командованием фельдмаршала Б.П. Шереметева в составе 14 полков подошла к крепости и расположилась на левом берегу Невы. Петр I участвовал в битве в качестве капитана бомбардирской роты Преображенского полка. Через лес от Ладожского озера до Невы была прорублена просека, по которой русские солдаты протащили 50 лодок. На рассвете 1 октября тысяча гвардейцев Преображенского и Семеновского полков переправилась на лодках на правый берег Невы и захватила расположенные там шведские укрепления. При помощи лодок устроили наплавной мост через Неву, связавший русские войска на правом и левом берегах. Крепость была окружена.

Одиннадцать дней длилась артиллерийская бомбардировка крепости. В крепостной стене были пробиты три бреши между башнями Головина и Безымянной. 11 октября в 2 часа ночи русские войска начали штурм. Продолжался он 13 часов. На остров переправились гвардейцы и пытались подняться на стены при помощи лестниц, которые оказались короткими. Их длины хватало только на то, чтобы добраться до брешей в крепостной стене. Зажатые на узкой полоске земли между крепостными сооружениями и стеной, русские несли значительные потери. Петр послал на остров офицера с приказом командиру штурмующего отряда подполковнику М.М. Голицыну отступить. Голицын ответил посыльному знаменитой фразой: «Скажи царю, что теперь я уже не его, а Божий». Штурм продолжился. Вскоре на помощь подошел отряд добровольцев во главе с А.Д. Меншиковым и шведы дрогнули. В 5-м часу дня они ударили в барабаны, что означало сдачу крепости. 14 октября шведский гарнизон покинул Нотебург.

«Зело жесток сей орех был, однако, слава Богу, счастливо разгрызен», – писал Петр I своему помощнику А.А. Виниусу. После победы Нотебург был торжественно переименован в Шлиссельбург – «Ключ-город». На Государевой башне Петр I повелел укрепить ключ от крепости.

На празднике гости смогут увидеть сражение за пролом в стене, стрельбу из муляжей ружей и пушек, метание гранат, сабельные и рукопашные схватки.

Справки по телефону: +7-921-923-33-11.

Группа «ВКонтакте»: https://vk.com/oreshekmuseum

Задолженность по зарплате сократилась

По оперативной информации на 11 августа 2016 года, задолженность по заработной плате на предприятиях Ленинградской области за последний месяц сократилась на 45 млн рублей, что почти вдвое снизило уровень долга, имевшегося на начало июля. Об этом сообщает пресс-служба губернатора и правительства ЛО.

Комитет по труду и занятости населения Ленинградской области ведет постоянный мониторинг своевременности и полноты выплаты зарплаты организациями. По выявленным нарушениям ведется индивидуальная совместная работа комитета по труду и занятости населения Ленинградской области, Государственной инспекции труда и прокуратуры региона: выявляются причины образования задолженности, определяются пути ее скорейшего погашения. Однако все случаи задержки выплат заработной платы объединяет одно: руководители таких организаций и предприятий несут материальную, дисциплинарную, административную и даже уголовную ответственность.

За последний месяц урегулированы вопросы с предприятиями, имевшими наибольшие проблемы с задолженностью перед сотрудниками. Полностью выплатил задержанную зарплату – 3 млн 439 тысяч рублей – ЗАО «Киришский ДСК», значительно сокращена задолженность ОАО «Гатчинский опытный завод бумагоделательного оборудования», ЗАО «ДСК-Войсковицы», ОАО «15 Арсенал ВМФ».

Администрация Ленинградской области и прокуратура региона сопровождают процесс выплаты задолженности до ее полного погашения.

Десять или сто тысяч рублей?

В Госдуме предлагают увеличить порог долгов, ограничивающий выезд за рубеж. Вице-спикер Госдумы Игорь Лебедев и глава комитета по делам общественных объединений и религиозных организаций Ярослав Нилов подготовили проект закона об увеличении порога суммы задолженности, ограничивающей выезд за границу россиянам, с 10 до 100 тысяч рублей. Об этом сообщает РИА Новости.

Как поясняют депутаты, за время действия ныне существующей нормы значительно возросли размеры штрафов за административные правонарушения.

«Если у человека задолженность за нарушения правил парковки (а сумма такой задолженности может превысить и 10 тысяч рублей в день!), то это не значит, что его нельзя выпускать за рубеж. Надо сначала проверить качество работы камер, паркоматов, системы оплаты. Множество случаев, когда граждане оплачивают штрафы, а информация до базы просто не доходит. При этом судебным приставам передаются все материалы, и результат – ограничение выезда за рубеж», – отмечает Нилов.

Законопроект касается автомобилистов

Российские автомобилисты в будущем смогут фиксировать нарушения правил дорожного движения с помощью специального приложения в мобильных телефонах.

Как сообщили **ТАСС** в Госавтоинспекции России, МВД разработало соответствующий законопроект, который внесет поправки в Кодекс об административных правонарушениях (КоАП).

В ГАИ пояснили, что в случае принятия закона за отдельные нарушения правил дорожного движения можно будет привлекать к административной ответственности только на основании материалов фото- и видеосъемки, сделанной очевидцами. Для этого не нужно будет вызывать на место сотрудника ГИБДД, чтобы он составил протокол об административном правонарушении.

При этом не все фото- и видеоматериалы будут приниматься сотрудниками Госавтоинспекции. Согласно законопроекту речь идет только о тех материалах, которые будут зафиксированы с применением специальных мобильных приложений с указанием времени и координат съемки. Гражданин, предоставляющий данные материалы, должен быть зарегистрирован на Едином портале государственных и муниципальных услуг.

Источники в правоохранительных органах пояснили, что позже будет определен список нарушений ПДД и разработано мобильное приложение. «В любом случае времени для этого предостаточно, так как закон вступит в действие только спустя 180 дней с момента его опубликования».

В районе моста через реку Большая Охта на месяц полностью перекроют внутреннее кольцо КАД

Дирекция по строительству транспортного обхода вокруг Санкт-Петербурга Федерального дорожного агентства (ФКУ ДСТО «Санкт-Петербург») сообщает, что начиная с 01.10.2016 г. на автомобильной дороге общего пользования федерального значения А-118 «Кольцевая автомобильная дорога вокруг города Санкт-Петербург» (далее – КАД) в связи с началом производства планово-предупредительных работ на мосту через реку Большая Охта (Беляевский мост) по основному ходу КАД (внутреннее кольцо КАД км 38+000 – км 41+000) в районе транспортной развязки с Шафировским проспектом будет организован перепуск движения с внутреннего на внешнее кольцо КАД.

«Движение в оба направления будет осуществляться по внешнему кольцу КАД по двум полосам в каждом направлении в соответствии с утвержденной и согласованной в установленном порядке схемой организации дорожного движения», – сообщил начальник территориального ситуационного центра ФКУ ДСТО «Санкт-Петербург» Илья Пузыревский.

Будут установлены временные дорожные знаки, ограничивающие скоростной режим до 50 км/ч, направляющие стрелки со световой индикацией. Установлены ограждающие элементы: водоналивные барьеры. Смонтирована световая сигнализация: сигнальные фонари дежурного освещения. Работы будут производиться в 3 смены в круглосуточном режиме.

Основной целью планово-предупредительных работ является устранение дефектов и повреждений на ранней стадии износа элементов сооружения и предупреждение снижения грузоподъемности, безопасности и долговечности сооружения.

Будет обеспечено высокое качество выполнения всех видов работ. Все используемые материалы, конструкции и оборудование имеют соответствующие сертификаты, технические паспорта, результаты испытаний, удостоверяющие их качество, а также прошли входной лабораторный контроль.

Генеральный подрядчик: ООО «ЕвроТрансСтрой».

Дата окончания производства работ по Объекту: 30 октября 2016 г.

ФКУ ДСТО «Санкт-Петербург» приносит извинения за временные неудобства.

КРИМ-ФАКТ

«Число зверя» на нефтепроводе

Во Всеволожском районе сотрудники компании «Транснефть-Балтика» обнаружили очередную криминальную врезку в нефтепровод, сообщили в правоохранительных органах.

Врезка была обнаружена во второй половине дня 17 августа на 666-м километре нефтепровода «Кириши-Приморск» в лесу, в нескольких километрах от Всеволожска. По словам полицейских, устроенная засада результатов не принесла. В полиции отмечают, что в последнее время врезки в нефтепроводы стали находить все чаще. Так, только за последнюю неделю были найдены две такие врезки.

Получил, но не то, что хотел

Назойливые продавцы, бесцеремонно звонящие в дверь и предлагающие купить их сомнительный товар, вызывают естественное раздражение граждан. Иногда это раздражение выходит за рамки закона.

Днем 23 августа в деревне Медный Завод пятеро мужчин напали на продавца чудо-овощерезок из Петербурга. Обидчики начали бить торговца на лестничной площадке одного из домов, но ему удалось сбежать. Полицейские из Всеволожского района просят откликнуться очевидцев нападения на коммивояжера из Петербурга. «Граждан, ставших очевидцами происшествия или располагающих информацией о личностях и местонахождении предполагаемых преступников, просьба обратиться в УМВД России по Всеволожскому району: 8 (813-70) 253-72», – сообщают в полицейском Главке.

Угнали со стоянки

Около девяти утра 17 августа во всеволожскую полицию обратилась 23-летняя замначальника одного из отделов налоговой инспекции Петербурга. Девушка рассказала, что со стоянки в поселке Углово неизвестные украли ее машину Hyundai Tucson. При этом подчеркнула, что автомобиль, помимо стандартной, оборудован дополнительной сигнализацией. Ведется проверка. Отмечается, что цена угнанного автомобиля составляет минимум 1,2 миллиона рублей.

Без труда не вытащишь и друга из пруда

Утром 22 августа в полицию Всеволожского района обратилась жительница посёлка Воейково, которая рассказала, что накануне вечером она повздорила со своим двоюродным братом и его 37-летним приятелем из Санкт-Петербурга на берегу пруда у местной церкви. Подробности инцидента таковы: вначале компания «культурно» отдыхала, но после употребления некоторого количества горячительных напитков между мужчинами возникла драка. Женщина решила остудить разгоряченных алкоголем друзей и в сердцах столкнула обоих по наклонному берегу прямо в церковный пруд.

Выбраться из водоема посчастливилось только ее родственнику, местному жителю. Гость из Санкт-Петербурга на поверхности воды так и не появился, из чего кузены сделали вывод, что он, скорее всего, утонул. К слову, оба мужчины были ранее судимы за кражу. По факту произошедшего проводится проверка.

Дерзкий налёт

Вечером 20 августа в полицию Веволожска обратилась местная пенсионерка. Она сообщила, что ранним утром к ней в квартиру на Советской улице через окно влезли двое мужчин. Один из них вцепился пожилой женщине в волосы, требуя денег. Другой забрал украшения, телефон, а также ключи от автомобиля «Хонда Аккорд», после чего налетчики скрылись на иномарке потерпевшей. Решается вопрос о возбуждении уголовного дела.

Утонул на мелководье

20 августа во Всеволожском районе петербуржец, гуляя по берегу Ладожского озера, наткнулся на труп пожилого мужчины. Из одежды на погибшем были лишь плавки. Прибывшие на место эксперты определили, что наиболее вероятная причина смерти – утопление. В сотне метров от тела полицейские нашли пакет с вещами и документами. По ним установили, что погибший – 60-летний житель Петербурга. По предварительным данным, он приехал на Ладогу искупаться, но при заходе в воду потерял сознание, упал и захлебнулся на мелководье. Проводится проверка.

Теперь не конфискуют?

Утром 19 августа во всеволожскую полицию обратилась супруга петербургского предпринимателя. Женщина рассказала, что ночью в гараж их особняка в деревне Порошкино забрались вандалы и залили строительной пеной выхлопные трубы престижного внедорожника Range Rover Sport.

При этом диверсанты написали на стекле «Вор не крут» и прикрепили той же пеной табличку с изображением Стива Джобса и его известным изречением «Твое время ограничено». В полиции отметили, что автомобиль числится в розыске как арестованный Куйбышевским судом. По его решению машина должна была быть конфискована.

При странных обстоятельствах

Около десяти утра 20 августа при тушении пожара в гараже на территории частного дома в деревне Оранжерейка было найдено тело мужчины. Погибший лежал в нескольких метрах от гаража. На его теле были ожоги, а на шее зафиксированы полосы, похожие на следы удушения. Выяснилось, что мужчине было 32 года и он нигде не работал. Жил погибший в доме своей бабушки неподалеку. По предварительным данным, ныне усопший сам совершил поджог и погиб от угарного газа. По всей видимости, в последний момент он выбежал из гаража, но спастись не смог. Однако следователи отмечают странные обстоятельства его гибели.

Без прав и «тормозов»

Нетрезвого водителя задержали в Колтушах сотрудники вневедомственной охраны. Мужчина совершал на дороге опасные маневры, сообщили в пресс-службе УВО при ГУ МВД по Петербургу и Ленобласти.

Внимание полицейских привлек автомобиль «Шкода Октавия», который около полуночи 23 августа петлял по колтушским улицам. Стражам порядка пришлось блокировать машину. В салоне оказался нетрезвый 47-летний водитель, который к тому же не смог предъявить права. При проверке выяснилось, что документов мужчина был лишен в марте 2016 года сроком на два года.

Лада КРЫМОВА

По материалам 47news, Neva.Today и других информационных агентств

Хозяин усадьбы Приютино – директор Императорской публичной библиотеки, действительный тайный советник и обладатель других громких титулов Алексей Николаевич Оленин – был человеком православным. Милосердие, сострадание, терпимое отношение к инаковерующим как раз присуще традиционному православию. Эти качества Алексей Николаевич проявлял в полной мере. В усадьбе находили себе приют многие люди, как бы мы сейчас сказали, попавшие в трудную жизненную ситуацию.

Индус Нам-Джоги жил в усадьбе Приютино

Так, зимой 1816 года Алексей Николаевич заметил на берегу реки Фонтанки закоченевшего человека в индийской одежде. А.Н. Оленин не мог равнодушно пройти мимо. Полтора года индус жил в доме Олениных в Санкт-Петербурге (на набережной Фонтанки, ныне – номер 97). В Эрмитаже сейчас хранится акварель кисти художника Михаила Тиханова, на котором изображён молодой индус в чалме с кальяном в руке. Подпись под портретом: «Приютино. 1817. Брамин Нам-Джоги-Алан». Следовательно, Нам-Джоги отдыхал в нашем Приютино.

Он называл себя брамином из области Мальва города Пешвы. Брамин – это представитель высшей касты в Индии. По представлению Нам-Джоги, он совершил религиозный подвиг – пришёл в Россию пешком из индийского города Удайпура (это более пяти тысяч вёрст), чтобы подать русскому царю прошение. Это была просьба о том, чтобы император восстановил святилище возле месторождения нефти в Баку, так как верующие индусы считали это месторождение «святым огнём». К сожалению, проделанный путь, отсутствие привычки к северному климату и сильнейшая простуда подорвали здоровье брамина. Несмотря на то что А.Н. Оленин оказал ему медицинскую помощь, Нам-Джоги скончался в доме Олениных 29 апреля 1818 года в возрасте 29 лет.

Общение с индусом оставило большой след в жизни хозяина усадьбы Приютино. А.Н. Оленин был разносторонним человеком и в числе прочих занятий писал труды по лингвистике. Разговаривая с Нам-Джоги, он обратил внимание на то, что в индийском языке есть много терминов, похожих на русский язык, и часто консультировался с Нам-Джоги по этому поводу.

Сейчас трудно восстановить, какого вероисповедания был молодой индус. Он часто произносил мантру «Ом мани падма хум», но поклонники этой мантры есть во многих религиозных школах Индии и Тибета. В 1824 году А.Н. Оленин писал про своего гостя Е.Ф. Тимковскому: «Он был строжайшим примером Браминского терпения, доброты и воздержания». Воздержание опять-таки проповедуется во многих религиозных школах.

Нам-Джоги подарил Алексею Оленину свой амулет гау. (Этот амулет сейчас хранится в Музее-усадьбе «Приютино»). Гау носился на шее на шёлковом шнурке. На лицевой стороне гау, подаренного Оленину, изображёно тибетское божество Далха. Далхе поклонялись в Тибете ещё до прихода буддизма. По преданию, Далха рождается вместе с человеком и выполняет роль его хранителя, защитника. Предмет происходит или из Непала или из Ладакха (приграничных к Тибету территорий) и датируется концом XVIII – началом XIX века.

Опять же этот амулет никак не проливает свет на вероисповедание Нам-Джоги-Алана. В вышеуказанном нами письме А.Н. Оленин также писал, что Нам-Джоги был «ревностный последователь Индейского верования в 9-й Аватаре, называемой Кришна». Следовательно, скорее всего, он был близок к традиционному индуизму.

Эта история может послужить для нас примером православного великодушия и веротерпимости. Веротерпимость также проповедуется в буддизме. И рассказ о дружбе христианина Алексея Оленина и индуиста Нам-Джоги-Алана неоднократно звучал во время празднования Дня рождения буддийского храма в Приютино.

В этом году Санкт-Петербургский буддийский храм «Дацан Гунзэчойнэй» отмечал свой 101 день рождения. В здании дацана сейчас производятся реставрационные работы. Кроме того, поступили многочисленные запросы от жителей Ленинградской области, которые хотят познакомиться с буддизмом. И было принято решение провести праздник под названием «Больше чем век. День Санкт-Петербругского дацана» на территории Ленинградской области в Музее-усадьбе «Приютино».

Название «Гунзэчойнэй» в переводе с тибетского языка обозначает «Источник святого учения Всесозидающего Владыки-отшельника». В буддизме есть много школ и течений, наш дацан следует традициям тибетской буддийской школы Гелугпа, которая известна ещё и под другим названием: «Жёлтая вера». Настоятель дацана – Буда Бальжиевич Бадмаев – окончил буддийский иволгинский институт «Даши-Чойхорлин», имеет звание доктора буддийской философии, а также – эмчи-ламы, то есть, ламы-врачевателя. Он – известный в Санкт-Петербурге специалист по тибетской медицине, к нему идут лечиться представители самых разных религиозных конфессий.

Цикл мероприятий в честь празднования Дня рождения Санкт-Петербургского дацана проходил в Приютино в июне-июле. Это были очень интересные события: круглый стол «Семейная традиция в буддийских регионах России (с участием межрелигиозного дискуссионного клуба «Мост согласия»); лекция-концерт «Гумилёвы и Рерих» (при участии Музея-Института семьи Рерихов» и музыкального этно-коллектива «Рокот гор»); буддийская мистерия «Огненная пуджа»; лекции «Чайная церемония в странах Востока» и «Буддийские иконы и маски».

И это происходило не случайно, а было обусловлено историей нашей усадьбы.

К сожалению, 23 августа весь день лил проливной дождь. Но праздничные события проходили под крышей шатров. В здании музея в это время работала выставка, на которой были представлены книги о дацане Гунзэчойнэй, уникальные буддийские религиозные изображения – тангхи, старинные буддийские тексты, записанные на отдельных листах (эти книги хранятся завёрнутыми в ткань), дощечки для печатания таких книг, молитвенные флажки. Среди этих экспонатов обратил на себя внимание первый том книги «Археологические труды А.Н. Оленина».

На церемонии открытия мероприятия выступил настоятель Санкт-Петебургского дацана Буда Бальжиевич Бадмаев. В торжественной обстановке он вручил директору Музея-усадьбы «Приютино» Леониду Викторовичу Мазуру медаль «К 100-летию Петербургского дацана». Напомним, что до этого, в мае 2016 года, такая же медаль была вручена Далай-ламе XIV. От администрации Всеволожского района на мероприятии выступил член совета при Губернаторе Ленинградской области по межнациональным отношениям, депутат Всеволожского муниципального района, глава МО «Щегловское СП» Ю.А. Паламарчук.

В этот день для всех желающих была проведена экскурсия по музею. В шатрах в этом время продавались национальные блюда. Их названия звучали заманчиво и экзотично: узбекские кутабы, бурятские буузы, индийский масала-чай. Рядом продавцы предлагали восточные сувениры и благовония.

Состоялись состязания по национальной борьбе бухэ барилдаан. В ознаменование того, что буддизм включил в себя традиции разных религий и с уважением к ним относится до сих пор (будь то индуизм или сикхизм), в шатрах проходил концерт медитативной музыки. Тут же, сидя на специальных ковриках, молодёжь предавалась медитации, и дождь за стенами шатра им не мешал, наоборот, даже помогал настроиться на философские размышления.

Нам отрадно сознавать, что Музей-усадьба «Приютино» становится крупным культурным центром. Но для этого ему нужно выглядеть подобающим образом. На самом деле, как музей, так и парк продолжают разрушаться и выглядят весьма печально. Хотелось бы, чтобы с Божией помощью (или с помощью буддийских молитв) в первую очередь была решена эта проблема.

Людмила ОДНОБОКОВА
Фото автора

НА СНИМКАХ: Буда Бальжиевич Бадмаев и Л.В. Мазур во время вручения медали; Концерт медитативной музыки в шатре.

Крылатые защитники Отечества

20 августа праздничные мероприятия в Агалатово в честь Дня Военно-воздушных сил начались с возложения цветов на Братском захоронении советских авиаторов, погибших в 1941–1945 годах. Люди пришли туда, чтобы почтить память военных лётчиков, погибших в годы Великой Отечественной войны.

Здесь, в Агалатово, на объекте «Аэродром № 52 Касимово» в годы войны стоял 174 штурмовой и 153 истребительный авиаполки. В первом же бою 21 сентября 1941 года погиб командир 174-го полка майор Никита Богачёв. На следующий день лётчики полка, мстя за своего командира, шесть раз вылетали на штурм неприятельских позиций.

В страшное время ленинградской блокады агалатовцы выполняли важнейшие задачи по прикрытию Дороги жизни и защите балтийского неба. За этот период было выполнено более 5 000 боевых вылетов, проведено 177 воздушных боев, в ходе которых сбито 35 самолетов противника, на земле уничтожено 29 и повреждено еще 22 вражеских самолетов.

Жители МО «Агалатовское сельское поселение» гордятся подвигами летчиков и павших, и ныне живущих. В честь 100-летия ВВС в 2012 году в Агалатово был установлен военный вертолет Ми-8 в память о знаменитом летчике, Герое Советского Союза, Герое России полковнике Николае Майданове.

20 августа состоялось торжественное открытие памятника боевому вертолету Ми-24. На митинге выступали: начальник управления авиации Ленинградского военного округа генерал-майор авиации А.М. Филипёнок; народный артист России, почётный житель Агалатовского поселения И.И. Краско.

У вертолета с поздравлениями и наилучшими пожеланиями от местной администрации выступила глава МО Марина Владимировна Демидова, советник главы администрации Владимир Викторович Сидоренко. В частности, он сказал: «История Агалатово связана с авиацией с 1936 года, когда с аэродрома в Касимово поднялся в небо первый боевой самолет. Сегодня реконструирован и установлен боевой вертолет Ми-24. Вертолету Ми-24 присвоен бортовой номер «08» в честь Героев России, которые отдали свои жизни за Родину при исполнении воинского долга в Чеченской Республике – А.А. Завитухина и А.Ю. Кириллина».

Кириллин Алексей Юрьевич, командир вертолёта Ми-24, в сентябре 1997 года поступил в распоряжение командующего Ленинградским военным округом в 485-й отдельный вертолётный полк. С сентября 1999 года проходил службу и выполнял задачи в составе Объединённой группировки войск по проведению контртеррористических операций на территории Северо-Кавказского региона Российской Федерации. Выполнил 214 боевых вылетов. В ноябре 1999 года за мужество и отвагу, проявленные при уничтожении бандитов, награждён орденом Мужества.

31 января 2000 года в районе населённого пункта Хорсеной экипаж вертолёта Ми-24 в составе майора А.А. Завитухина и капитана А.Ю. Кириллина участвовал в задании по прикрытию вертолёта Ми-8 поисково-спасательной службы, занимавшегося поиском и эвакуацией группы разведчиков. Своим бортом лётчики прикрыли машину поисковиков, попавшую под шквальный огонь боевиков, дали ей уйти из зоны поражения, а свой подбитый Ми-24 направили на одну из зенитных установок врага, повторив в наши дни подвиг героического экипажа капитана Гастелло. Указом Президента РФ № 1285 от 11.07.2000 г. за мужество и героизм, проявленные при исполнении воинского долга в Северо-Кавказском регионе, майору А.А. Завитухину и капитану А.Ю. Кириллину присвоено звание Героев России (посмертно).

На праздничные мероприятия, устроенные в честь Дня ВВС, в Агалатово приехали глава администрации МО «Всеволожский муниципальный район» Владимир Петрович Драчев, заместитель главы администрации по социальному развитию Елена Ивановна Фролова.

Для жителей, пришедших на праздник, была организована насыщенная развлекательная программа: в небе кружили вертолеты. Выступали вокальный коллектив «Хор Русской ратной славы», дуэт аккордеонистов «Штрихкод», шоу-балет «Dance-Modern», Афина, Владимир Вьюров, Максим Пленкин и Ольга Фаворская. Все они не оставили зрителей равнодушными и уже очень скоро многие встали со своих мест, чтобы потанцевать возле сцены. Не остались без внимания и маленькие гости праздника. Детки бесплатно угощались сладкой ватой, фотографировались в автоматической фотокабине и моментально получали фото на память. С удовольствием посидели в настоящем вертолете, пожарной машине и с большим восторгом и азартом ловили сладкие подарки, сброшенные замечательным лётчиком с самолёта, парящего в мирном голубом небе над Агалатово. В день ВВС во время концертной программы разыгрывались ценные лоты в праздничной лотерее. У каждого был шанс выиграть приз – планшетный компьютер, жидкокристаллический телевизор, гироскутер и много-много других призов!

В Лотерее главный приз долго оставался загадкой – полет на вертолете над Санкт-Петербургом для семьи из трех человек. Уже традиционно для гостей работала полевая кухня, где все желающие могли отведать вкусной каши и горячего чая.

О вертолёте Ми-24 хочется сказать отдельно. Это летающая БМП Вооружённых сил России. История его создания такова.

На основании выводов из результатов применения американцами вертолётов во Вьетнаме в Министерстве обороны СССР было принято решение о необходимости оснащения наших Вооружённых сил вертолётами, предназначенными как для непосредственной поддержки наземных войск на поле боя, так и для их десантирования.

В 1968 г. Министерством обороны были разработаны тактико-технические требования и был объявлен конкурс на создание «летающей БМП». В конкурсе приняли участие конструкторские бюро Миля и Камова. На конкурс были представлены вертолёты Камова Ка-25Ш (модификация противолодочного Ка-25) и Миля В-24. Комиссией Минобороны победителем был объявлен В-24.

19 сентября 1969 г. в воздух поднялся первый опытный образец вертолёта. В 1970 г. была построена опытная партия из 10 вертолётов для проведения государственных испытаний, после которых в 1971 г. вертолёт уже под названием Ми-24 был запущен в серийное производство и принят на вооружение Советской Армии.

Конструкторские идеи, заложенные в создание вертолёта Ми-24, позволили на базе первого серийного образца проводить его модификацию по всем направлениям (фюзеляж, двигатели, вооружение, навигационное и др. оборудование). Выпускались модификации вертолёта: Ми-24А, Ми-24Д, Ми-24В, Ми-24П, Ми-24Р, Ми-24К и др., в т.ч. экспортные варианты Ми-25, Ми-35. О высоких возможностях этого вертолёта говорят такие факты: в 1975 и 1978 годах на вертолёте Ми-24А было установлено 7 мировых рекордов по грузоподъёмности и скорости полёта, а в 1992 г. был совершён перелёт из Москвы в Майами, приуроченный к 500-летию открытия Америки.

Вертолёты Ми-24 получили широкое боевое применение. Своё предназначение как эффективное средство огневой поддержки наземных частей и подразделений они доказывали и доказывают в ходе реальных боевых действий (Афганистан, Сирия).

Таким образом, на памятный постамент установлен заслуженный воздушный боец, выдержавший испытание сражениями и временем.

Спасибо администрации, совету депутатов МО «АСП» за этот подарок ветеранам и всем авиаторам, причастным к эксплуатации вертолётов. Спасибо жителям Агалатово за понимание необходимости установки памятников вертолётам и поддержку в их строительстве.

Светлана КУЦОКОНЬ,
«Агалатовские вести»

80 лет для города – это миг,

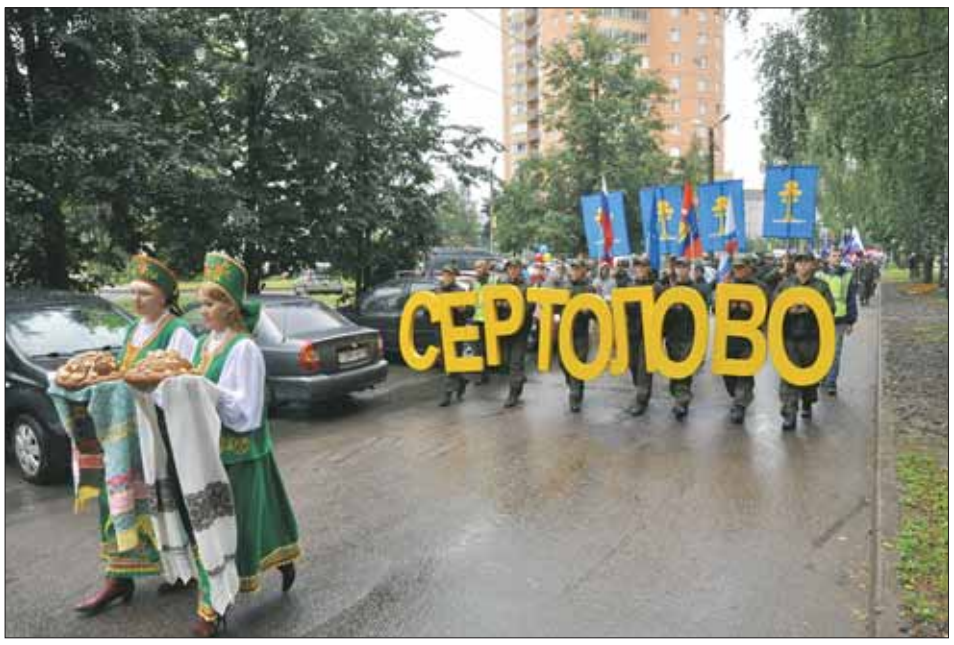

20 августа в Сертолово прошли праздничные мероприятия, посвященные 80-летней годовщине со дня его образования. Первыми встретили праздник самые маленькие сертоловчане, для которых на преобразившейся после капитального ремонта площади за зданием городской администрации провели детскую программу. Не остановил детвору даже дождь, который прекратился лишь после обеда: все веселились от души, забыв о непогоде. А местом народных гуляний стала территория зоны отдыха «Водоем», где была размещена главная сцена.

Плечом к плечу – одной колонной

С половины второго началось формирование праздничной колонны. В одном строю шли делегации от предприятий и общественных организаций, спортивных и общеобразовательных школ, детских садов, управляющих компаний, администрации муниципального образования. Возглавили колонну участницы фольклорного ансамбля «Сударушка» (руководитель – Е.П. Бубович), которые несли на вышитых рушниках выпеченные специально к празднику караваи. За ними шли военнослужащие 56-го учебного центра Западного военного округа, в их руках были большие буквы, образующие название нашего города и флаги с гербом МО Сертолово.

Общий ритм задавали военный оркестр 56-го учебного центра и гости из Санкт-Петербурга – участницы шоу-группы барабанщиц «Малая Охта». Некоторые предприятия решили подойти к участию в колонне с фантазией. Так делегация ООО «Сертоловские коммунальные системы» выбрала морскую тематику, и этому есть объяснение: любой слаженный коллектив, в котором трудятся профессионалы своего дела, напоминает экипаж корабля, ровный ход которого зависит именно от совместной работы экипажа. В колонне можно было заметить ретро-автомобили, карету, в которой везли символических короля и королеву праздника (их роль исполнили члены Совета ветеранов). На улице Ветеранов гостей встречала делегация членов байкерского клуба «Bandanas MCC», а каждую делегацию, которую приветствовали представители руководства Сертолово, района и Ленинградской области, объявляла Татьяна Сапельник.

Страницы истории

Праздничную программу открыл пролог, посвященный истории возникновения и развития Сертолово: ингерманландская деревня; времена царствования Петра Первого; конец тридцатых годов XX столетия – предшественником современного Сертолово был военный городок, когда правительство СССР решило укреплять северо-западные границы государства ввиду международной обстановки; годы Великой Отечественной войны, когда на территории городка располагались тылы артиллерийских частей, военные склады, а в казармах был расквартирован военный госпиталь. Именно после войны Сертолово перешло в состав Всеволожского района как военный городок; 1996 год – создано МО Сертолово, 1998 год – Сертолово получает статус города, в состав его включены поселок Сертолово-1 (третий городок), поселок Сертолово-2, деревня Сертолово-2, деревня Черная Речка; сегодня не территории Сертолово функционируют предприятия и общественные организации, базируются воинские части, работают детские сады и школы.

А сколько всего впереди – в 80 лет жизнь города только начинается. Во время объявления ведущими той или иной исторической эпохи на сцену выходили участники «живых картин», изображающие этапы развития и становления нашей малой родины. В финале пролога его режиссер Татьяна Серебренникова и певец из Санкт-Петербурга Динар Байтемиров исполнили песню, написанную специально ко Дню города, а на сцену поднялись творческие коллективы муниципального образования, семьи. Связь времен не прерывается, город уверенно движется вперед. Завершился пролог ярким флаговым шоу и фейерверком из цветного конфетти.

В прологе участвовали подростки МТЛ «Росток», воспитанники образцовой театральной студии «Волшебная флейта» (Т.В. Кицела), хореографических коллективов «Вираж» и «Квазар» (Н.Л. Цыбина), народный вокальный ансамбль «Канцона» (М.А. Халаджиева), «Сударушка», «Сертоловчанка», мамин клуб «Золотая бусинка», участники семейного клуба «Счастливы вместе» (Е.В. Каверзина), сертоловские школы. Немалую помощь оказали волонтеры, которые активно подключились в процессе подготовки к празднику. В связи с дождем «живые картины» решено было не демонстрировать на улице Центральной, так что постановка оставалась в тайне до самого начала праздника. Кроме того, каждая картина должна была иметь свое отдельное звуковое сопровождение. Но в следующем году сертоловчане обязательно увидят их, еще идя в колонне.

У Сертолово – большое будущее

Для торжественного поздравления на сцену вышли представители местной, районной и региональной власти. Глава МО Сертолово А.П. Верниковский поздравил сертоловчан с юбилеем города, пожелал им здоровья, счастья, успеха в делах и благополучия. Он поблагодарил горожан за то, что в своих обращениях к руководству муниципального образования они занимают твердую позицию, проявляют настойчивость и упорство. «Да, все делается не так быстро, как хотелось бы. Но то, о чем вы просите и чего требуете, постепенно воплощается в жизнь», – сказал Александр Павлович и отметил, что завершены проектирование больнично-поликлинического комплекса и ремонтно-восстановительные работы здания бывшего Сертоловского ГДО.

Глава администрации МО Сертолово Ю.А. Ходько напомнил, что в городе всегда проводится большая работа по благоустройству территории: «Основная цель нашей работы – создание благополучной и комфортной для проживания среды».

Глава администрации МО «Всеволожский муниципальный район» В.П. Драчев подчеркнул, что Сертолово вносит огромный вклад в развитие не только Всеволожского района, но и всей Ленинградской области. «Вашему городу исполняется 80 лет, столько же в этом году исполняется и нашему району. Для города 80 лет – это миг, а для его жителей это большая дата. Вы славите родной город своими делами. Среди вас много военных, много офицеров, которые служили и продолжают верой и правдой служить Отечеству. В 1985 году я сам проходил стажировку в бывшем танковом полку. Искренне поздравляю вас. С вашей поддержкой наша страна будет только сильнее. Какие бы трудности ни встречались на нашем пути, мы преодолеем их вместе!», – сказал он. Владимир Петрович сравнил пролог праздничной программы с открытием Олимпийских игр, которое всегда представляет собой красочное и яркое зрелище, надолго остающееся в памяти тех, кто стал его свидетелем.

«За 80 лет из небольшого военного городка Сертолово превратилось в крупный полноценный город с богатой историей и богатыми традициями. Сертолово по праву можно назвать одной из жемчужин Всеволожского района, и его главное богатство составляют такие замечательные люди, как вы. Желаю вам всего самого доброго», – обратился к сертоловчанам депутат Законодательного собрания Ленинградской области А.Я. Лебедев.

«В словах Гимна РФ кроются самые важные и святые слова для каждого из нас. «Россия – священная наша держава, Россия – любимая наша страна». Действительно, в этих словах заключается долгий исторический путь, который наш народ прошел за многие века. Несмотря на то что возраст Сертолово сравнительно небольшой, упоминание о нем и о его жителях появляется в летописях гораздо раньше. Благодаря их труду сегодня вместо маленького поселка свои просторы на этой земле раскинул прекрасный город. И от того, какой выбор сделаем мы с вами, зависит и благополучие наших детей и внуков, наших потомков. Желаю каждому из вас личного процветания, духовного роста и культурного благополучия», – сказал отец Дионисий (Бунцов), помощник благочинного Всеволожского благочиния по образовательной деятельности, поздравляя сертоловчан от лица епископа Выборгского и Приозерского и настоятеля архиерейского подворья города Сертолово владыки Игнатия.

Все страны мира, все государства, существующие на земле, имеют свои флаги, которые являются отличительным знаком государства. 22 августа – День Государственного флага России – он означает единство страны и его независимость от других государств. Торжества в Сертолово были приурочены и к этому празднику. Право поднять флаги Российской Федерации,

а для его жителей большая дата

Ленинградской области, Всеволожского района и МО Сертолово предоставили депутату совета депутатов МО Сертолово – директору МОУ ССОШ № 2, новому почетному жителю МО Сертолово – заслуженному учителю России Л.В. Баталовой, активному участнику Совета ветеранов МО Сертолово Л.Г. Гасперт (в августе этого года она отметила свое 80-летие), учащейся МОБУ ССОШ № 1, активистке МТЛ «Росток» и неоднократной победительнице творческих проектов и олимпиад Елизавете Хруповой.

Новый почётный житель

За успехами и динамичным развитием нашего города стоят люди разных профессий, разного возраста, которые своим упорным трудом приумножают славу своей малой родины. В День рождения города принято чествовать его почетных жителей. Церемонию награждения провели глава МО Сертолово А.П. Верниковский и заместитель главы МО Сертолово Н.С. Гайдаш. Новому почетному жителю Л.В. Баталовой торжественно вручили диплом, удостоверение, значок и ленту.

Награды активистам

Немало слов благодарности прозвучало в адрес активистов общественных организаций, которые вносят неоценимый вклад в развитие нашего города. Без их участия не проходит ни одно городское мероприятие. Это Совет ветеранов МО Сертолово, возглавляемый Л.Г. Сухаревой, Сертоловское общество инвалидов под председательством А.И. Шроль, Сертоловское местное отделение при Санкт-Петербургском региональном отделении общероссийской общественной организации инвалидов «Всероссийское общество глухих», председателем которого является И.В. Петрова.

Отдельного упоминания заслуживают Сертоловское отделение общероссийской общественной организации «Союз Чернобыль» (в ней состоят сертоловчане, принимавшие участие в ликвидации последствий аварии на Чернобыльской АЭС), Сертоловское городское отделение ветеранов локальных войн и военных конфликтов Ленинградского регионального отделения «Российский союз ветеранов Афганистана» (руководитель – В.А. Кабацюра), объединяющее ветеранов, прошедших не только афганскую и чеченскую войны, но и другие многочисленные горячие точки, общественная организация ветеранов военной службы «Карельский Укрепленный Район». Эти организации ведут большую патриотическую работу с молодежью Сертолово.

В связи с празднованием 80-летия города Сертолово были отмечены спортсмены-ветераны группы скандинавской ходьбы: они также являются активистами общественной жизни города, а кроме того, добились высоких результатов в выбранном виде спорта. Не обошли вниманием и участников общественного движения «Чистый Сертолово»: тех, кто проводит акции по благоустройству города, кто неравнодушен к экологии нашего города. Заслуженную награду получили члены Сертоловской ДНД, совместно с 88-м отделом полиции МО Сертолово следящие за порядком на городских улицах.

Чествовали лучших

Историю города вершат его жители – люди, которых объединяет любовь и верность к своей профессии, к своему предприятию, а самое главное – любовь к своему родному городу.

Церемонию награждения лучших сотрудников организаций и предприятий Сертолово провели глава МО Сертолово А.П. Верниковский, заместитель главы МО Сертолово Н.С. Гайдаш и депутат совета депутатов МО Сертолово Т.И. Усович. Ведущие напомнили, что в этом году администрация МО Сертолово тоже отмечает юбилей – 20 лет, в связи с празднованием Дня рождения города были отмечены ее сотрудники, которые много лет работают во благо его развития. Награды получили женщины – военнослужащие 56-го учебного центра, сотрудники 88-го отдела полиции, сотрудники сферы здравоохранения, дошкольных и общеобразовательных учреждений. Свой 80-летний юбилей скоро будет отмечать МОБУ ССОШ № 1: ее учителя, имеющие большой стаж работы в сфере образования, также были награждены на главной сцене.

На праздничном мероприятии чествовали работников отделения почтовой связи города Сертолово Всеволожского почтамта Управления Федеральной почтовой связи СПб и ЛО. За многолетний и добросовестный труд были награждены старший корреспондент АУ «Редакция газеты «Петербургский рубеж» Г.Ю. Федотова и специалист Л.А. Бойко. А спортсменов и активную молодежь награждали депутаты совета депутатов МО Сертолово Д.В. Купка и П.В. Поляков.

Праздник для всех

Большое сердце, символ открытой в Сертолово «Аллеи молодоженов», напоминает о важности роли семьи в обществе. Если в ней царят взаимопонимание и забота друг о друге, значит, семья построена на любви. Им живется легко, в дружбе и в радости. Награды активным семьям нашего города вручила депутат совета депутатов МО Сертолово М.С. Матусевич.

Накануне праздника в Сертолово проводился городской конкурс «Ветеранское подворье-2016», организованный с целью усиления социальной поддержки населения, сохранения и развития традиций трудового воспитания подрастающего поколения и творческого потенциала горожан пожилого возраста. Поэтому следующим блоком праздничной программы стало подведение итогов конкурса, ставшего доброй традицией города.

В Сертолово дети и подростки имеют возможность получать культурное воспитание и развиваться физически. В этом им всегда готовы помочь преподаватели МОБУ ДОД «Сертоловская ДШИ» и МОУДО «ДЮСШ «Норус». Воспитанники Школы искусств и спортшколы «Норус» всегда занимают высокие места в творческих конкурсах и спортивных состязаниях самых разных уровней.

Отметить День рождения города пришло множество сертоловчан самого разного возраста. Самые маленькие гости праздника веселились от души: для них были развернуты многочисленные площадки, аттракционы и конкурсы, в которых принимал участие любой желающий. Батуты, карусели, тир, аква-грим и многие другие развлечения не давали скучать никому.

«Синема-синема, от тебя мы без ума!»

2016 год объявлен в России Годом кино. Одной из главных изюминок праздника была его онлайн-трансляция на установленных рядом со сценой больших экранах. В перерывах между блоками награждения зрители могли наблюдать поздравления от жителей города, руководителей общественных организаций, сертоловских школ, молодежи. Видеооператор Валентина Борисова, которая вела трансляцию и съемку, выводила на экраны и хронику разных лет жизни нашего города. А для тех, кто пришел на водоем до начала праздника, был показан фильм «Город глазами детей», созданный детьми, занимающимися в Академии кино и телевидения «ЛИК».

Дневное отделение провели Алиса Чернявская и Юрий Балтачев. В концертном отделении принимали участие артисты и коллективы МО Сертолово, гости из Санкт-Петербурга и Москвы: Татьяна Сапельник, Ольга Васильева, Яна Петрова, народный коллектив – хор русской песни «Сертоловчанка», Карлос д'Онофрио и Екатерина Маслова, шоу-балет «Антре», Динар Байтемиров, шоу-группа «Легенды Кавказа», Инна Бедных, группа «Лесоповал», группа «На-На», рок-группа «КняZz». В финале вечернего блока сертоловские артисты исполнили песню, посвященную родному городу. В это же время прямо на водоеме шло фаер-шоу в исполнении творческого коллектива «Гардарика». А в 23.00 был дан праздничный салют, зрители увидели потрясающее лазерное шоу, в котором были отражены страницы жизни Сертолово.

С 80-летием города, дорогие земляки!

Организаторами праздничных мероприятий являются совет депутатов и администрация МО Сертолово в рамках муниципальной программы «Развитие культуры в МО Сертолово на 2014–2016 годы».

Петр КУРГАНСКИЙ
Фото автора

Фотоконкурс

Лесной красавец *Фото Валентины ПИВОВАРОВОЙ*

Приглашаем наших читателей принять участие в фотоконкурсе «Остановись, мгновение», который предлагаем посвятить природе, необычным явлениям и фактам. Присылайте свои фотографии по адресу: **vsevvesti@mail.ru** с пометкой «Фотоконкурс». В письме не забудьте указать свои фамилию и имя. Размер фотографии не должен превышать 5 Мб, разрешение – не менее 1 200 пикселей по длинной стороне. Лучшие работы будут опубликованы.

** Принимая участие в фотоконкурсе, вы соглашаетесь на передачу редакции исключительных прав на присланные работы (с возможностью их публикации с указанием фамилии, имени автора), созданные в любой форме, в полном объеме и на неограниченный срок, без ограничения территории использования и без выплаты вознаграждений.*

Кроссворд

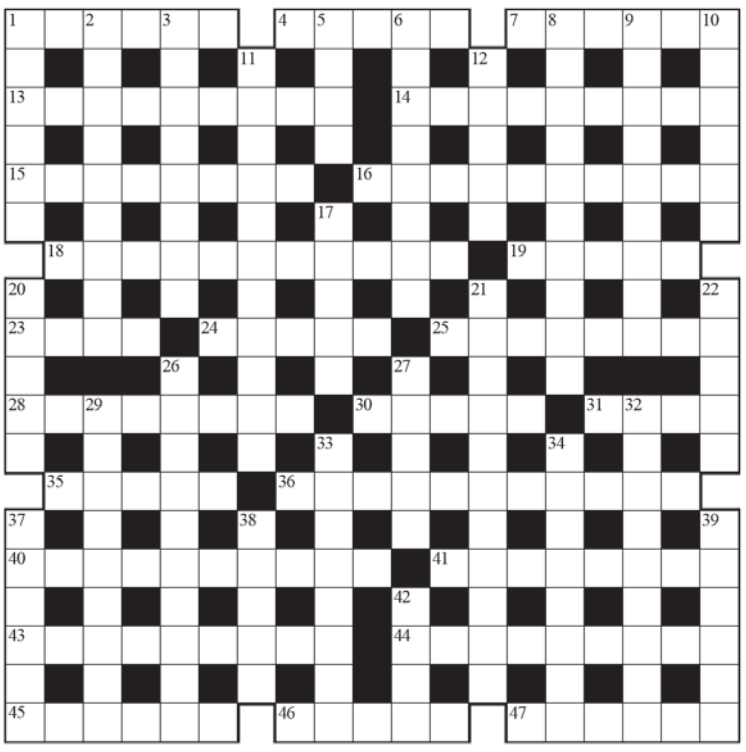

ПО ГОРИЗОНТАЛИ: 1. Юбка, которую непросто погладить. 4. Одно из четырех "благородий" в знаменитой песне Б. Окуджавы, исполненной П. Луспекаевым. 7. Яма, ставшая понятием растяжимым. 13. Багаж гастролирующего артиста, который нельзя украсть. 14. Двухколесный экипаж, превращающий владельца в кучера. 15. Человеческое пристанище "на дне". 16. Гражданская модификация самолёта майора Булочкина. 18. Синоним "любимого", мозолящий глаза. 19. Съедобная красная ягода и кустарник, на котором она растет. 23. Красная рыба. 24. Склон горы, по которому не пройдешь без альпинистского снаряжения. 25. Золотоносная река в Канаде, ставшая символом обогащения. 28. Болотная нечисть. 30. Часть ноги, "используемая" поэтами. 31. Разговорная единица измерения бесконечно малого. 35. Коллектив сотрудников на бюрократическом языке. 36. Состояние продавца, который не может обвесить покупателя. 40. Кренделя, выписываемые летательным аппаратом. 41. Бутерброд на один зубок. 43. И любовное, и чистосердечное, никогда не облегчающее участи. 44. "Плодово-ягодное" вино, обожаемый западными славянами. 45. Янычарское приспособление для укорачивания врага на голову. 46. Мама Илоны Броневицкой. 47. Исключение из правил в жизнеобустройстве.

ПО ВЕРТИКАЛИ: 1. Ее надо положить на горошину, чтобы почувствовать себя принцессой. 2. Инструмент давления на президента в руках депутатов Госдумы. 3. Популярная варено-копченая колбаса, которая прежде большинству россиян не доставалась, а теперь - не по карману. 5. Плод деятельности переусердствовавшего утюга. 6. Клиент психиатра. 8. Выпускник школы, решивший наконец-то чему-нибудь научиться. 9. Легендарный континент, приказавший долго жить своим собратьям по Мировому океану. 10. Торговая точка, о работниках которой нельзя сказать, что на них креста нет. 11. Гордость "бодибилдингиста", воспринимаемая прочими как наглядное пособие по анатомии. 12. "Униформа" для лошадей. 17. Он отвечает на вопрос, поставленный в песне: "Где эта улица, где этот дом, где эта барышня, что я влюблен?". 20. Чувство, нагоняемое тягомотиной. 21. "Болезнь глаз", при которой они хорошо видят только то, что плохо лежит. 22. "Лицо" дисплея. 26. Бильярдная игра для начинающих. 27. "Амбал" по-древнегречески. 29. Обладательница сердца, "склонного к измене" (оперет.). 32. Самый "вещий" район Москвы. 33. Врач, позаимствовавший у нормальной медицины только пациентов. 34. Глаз да глаз, который за кем-нибудь нужен, - одним словом. 37. Светлое литературное будущее, до которого не дожить. 38. "Конкуренты" в расчетах на завещание. 39. Помещение с нездоровым духом по причине отсутствия в нем здоровых тел. 42. Взрывоопасная личность.

Ответы на кроссворд, опубликованный в № 61

По горизонтали: 1. Петрушка. 5. Монтировка. 12. Случайность. 13. Бузотёр. 14. Леон. 15. Деликатес. 16. Сруб. 19. Стаханов. 20. Дошкольник. 23. Весна. 25. Египет. 26. Орэра. 29. Орган. 30. Капище. 31. Фляга. 34. Вакцинация. 35. Петровка. 38. Нюни. 39. Постоялец. 41. Эссе. 44. Тужурка. 45. Фельдъегерь. 46. Очарование. 47. Жмеринка.

По вертикали: 1. Посольство. 2. Трущоба. 3. Указ. 4. Канцероген. 6. Ольга. 7. Таблетка. 8. Роза. 9. Ветеринария. 10. Аэробика. 11. Аспид. 17. Катавасия. 18. Хлороформ. 21. Онегин. 22. Визави. 24. Сороконожка. 27. Референдум. 28. Карамелька. 32. Свинство. 33. Канонада. 36. Вестерн. 37. Мямля. 40. Туфли. 42. Ярмо. 43. Метр.

Астромиг

Что обещает Зодиак
с 26 августа по 1 сентября

Главное астрологическое событие недели – затмение Солнца (1 сентября в 12 ч. 05 мин.), которое окажет сильное влияние на представителей знаков Льва и Девы, а кроме того, на Овнов, Стрельцов и Козерогов. Как всегда в дни затмений, очень важно сохранять разумность и спокойствие. Второе по значимости астрологическое событие недели – это изменение направления движения Меркурия на ретроградное, которое продлится с 30 августа по 22 сентября, что в первую очередь скажется на представителях знаков Близнецов и Девы. И наконец, третье важное событие предстоящей недели – это переход Венеры из знака Девы в знак Весов (это произойдет 30 августа), то есть из места своего падения в свою обитель. Нужно ли говорить о том, что это существенно улучшит взаимопонимание между влюбленными и придаст уверенности тем, кто еще не сделал выбора или не признался в своих чувствах.

ОВЕН (21.03–20.04). Овны преодолеют или устранят препятствие, мешающее их карьере. Затмение может создать для Овнов напряженные отношения с детьми, при этом в них они увидят свои собственные недостатки. Затмение очень подходит, для того чтобы избавиться от недостатков.

ТЕЛЕЦ (21.04–21.05). Тельцам предстоит очень насыщенная неделя, где будет много встреч с людьми, придерживающихся различных точек зрения. В этой ситуации Тельцам придется играть роль миротворца, с которой они успешно справятся.

БЛИЗНЕЦЫ (22.05–21.06). Близнецам предстоит дважды встречаться с руководством для решения перспективных задач. Следует помнить что во второй встрече ваша позиция будет более уязвимой, поэтому постарайтесь добиться нужного вам результата с первого раза. Не пытайтесь переубеждать, вас вряд ли поймут.

РАК (22.06–22.07). В целом благоприятное время для Раков. Осложнения могут произойти с вашими вторыми половинками, вплоть до бурной ссоры вблизи затмения. Этого нужно не допустить, так как обиды останутся очень надолго.

ЛЕВ (23.07–22.08). Львы всегда очень сложно переживают солнечные затмения и, возможно, что это единственная из их слабостей. Это затмение может принести материальные проблемы для Львов, им следует очень внимательно относится к взаимоотношениям с банками и страховыми компаниями.

ДЕВА (23.08–22.09). Девам солнечное затмение обещает очень судьбоносный год, поэтому следует обращать внимание на то, что происходит вокруг вас в дни затмения, так как это поможет понять сценарий развития на целый год. Возможно, год пройдет под знаком исправления своих ошибок и укрепления своих позиций.

ВЕСЫ (23.09–22.10). Весы спокойнее всех и без каких-либо потерь перенесут затмения, если уделят внимание своим детям. Во всех делах они могут полностью положиться на свои собственные силы.

СКОРПИОН (23.10–21.11). У Скорпионов могут возникнуть проблемы с друзьями, которым срочно понадобится помощь. Такую помощь, конечно, следует оказать хотя бы потому, что помнить о ней все будут очень и очень долго.

СТРЕЛЕЦ (22.11–21.12). Стрельцы могут принять неверное решение, касающееся их карьеры. Обязательно обдумайте этот вопрос повторно, быть может, ваша точка зрения изменится. Не следует делать поспешных выводов, их цена слишком высока.

КОЗЕРОГ (22.12–20.01). Козерогам предстоит разобраться со своими псевдодрузьями, при этом следует сдерживать себя из-за близкого затмения. А вот карьерные вопросы вдруг сами собой начнут разрешаться, а мечты реализовываться.

ВОДОЛЕЙ (21.01–18.02). Водолеям следует спокойно отнестись к разговору с руководством, которое будет не право, но не захочет это признать. Во всех мероприятиях следует проявлять личную осторожность и предусмотрительность.

РЫБЫ (19.02–20.03). Для Рыб наступают две очень ответственные недели. Важно за этот промежуток времени подвести итоги своей социальной активности за год, начиная с прошлого сентября. При этом следует знать, что до следующего сентября взаимоотношения с партнерами могут приводить к личным кризисам.

Николай ПЕТРОВ, астролог

УВАЖАЕМЫЕ ГРАЖДАНЕ!!!

УМВД России по Всеволожскому району Ленинградской области доводит до вашего сведения, что подать документы с целью приобретения гражданского оружия и (или) продления сроков действующих разрешений на гражданское оружие вы можете не выходя из дома с помощью Единого портала предоставления государственных и муниципальных услуг (ЕПГУ) – www.gosuslugi.ru

Для подачи заявления в электронном виде необходимо:

1. Обратиться в ближайшее отделение МФЦ, где при предъявлении паспорта получить логин и пароль для доступа на Портал государственных услуг.

2. Зайти на сайт www.gosuslugi.ru, используя полученный логин и пароль, где выбрать услугу, которую желаете получить.

3. Заполнить электронный бланк заявления.

4. Отправить электронное заявление.

Зарегистрировавшись один раз на сайте www.gosuslugi.ru, вы получите доступ ко всем услугам портала. Преимущество пользования Порталом государственных услуг – это в первую очередь снижение административных барьеров и повышение доступности получения государственных и муниципальных услуг. Дополнительную информацию по приобретению гражданского оружия и (или) продлению сроков действующих разрешений на гражданское оружие вы можете в Отделении лицензионно-разрешительной работы УМВД России по Всеволожскому району Ленинградской области по адресу: **Ленинградская область, г. Всеволожск, пер. Вахрушева, д. 6; дни и время приема: вторник и четверг с 11.00 до 18.00 (обед с 13.00 до 14.00) или по тел. 8 (813-70) 212-85.**

ГЕРБ
МУНИЦИПАЛЬНОЕ ОБРАЗОВАНИЕ
«СВЕРДЛОВСКОЕ ГОРОДСКОЕ ПОСЕЛЕНИЕ»
ВСЕВОЛОЖСКОГО МУНИЦИПАЛЬНОГО РАЙОНА
ЛЕНИНГРАДСКОЙ ОБЛАСТИ
АДМИНИСТРАЦИЯ
ПОСТАНОВЛЕНИЕ

24.08.2016 г. № 472

г.п. им. Свердлова

О создании согласительной комиссии по урегулированию разногласий, послуживших основанием для подготовки заключения о несогласии с проектом внесения изменений в генеральный план муниципального образования «Свердловское городское поселение» Всеволожского муниципального района Ленинградской области

В соответствии с частями 9 и 10 статьи 25 Градостроительного кодекса Российской Федерации и частями 2 и 3 Порядка согласования проектов документов территориального планирования муниципальных образований, состава и порядка работы согласительной комиссии при согласовании документов территориального планирования муниципальных образований, утвержденного Приказом Министерства регионального развития Российской Федерации от 27 февраля 2012 г. № 69, администрация муниципального образования «Свердловское городское поселение» **ПОСТАНОВЛЯЕТ**:

1. Создать согласительную комиссию по урегулированию разногласий, послуживших основанием для подготовки заключения о несогласии с проектом генерального плана муниципального образования «Свердловское городское поселение» Всеволожского муниципального района Ленинградской области (далее – согласительная комиссия).

2. Утвердить состав согласительной комиссии согласно Приложению № 1 к настоящему постановлению.

3. Назначить ответственным за организацию работы согласительной комиссии и обеспечение подготовки материалов для заседания комиссии начальника Управления архитектуры, муниципального имущества и земельных отношений администрации муниципального образования «Свердловское городское поселение» Мехедова М.В.

4. Результаты работы согласительной комиссии отражаются в протоколе заседания указанной комиссии, направляются главе администрации муниципального образования «Свердловское городское поселение» для принятия решения о направлении согласованного или не согласованного в определенной части проекта внесения изменений в генеральный план в совет депутатов муниципального образования «Свердловское городское поселение» Всеволожского муниципального района Ленинградской области.

5. Настоящее постановление вступает в силу с момента его подписания.

Глава администрации И.В. Купина

** С приложением к данному постановлению можно ознакомиться на сайте МО «Свердловское городское поселение»: www.sverdlovo-adm.ru*

СООБЩЕНИЕ О ТОРГАХ

Решением Арбитражного суда города Санкт-Петербурга и Ленинградской области от 20.12.2011 г. по делу № А56-38778/2011 в отношении МУП «Разметелево» (ОГРН 1104703003151, ИНН 4703117923, место нахождения: 188686, Ленинградская обл., Всеволожский р-н, д. Разметелево, д. 4, далее – Должник) открыто конкурсное производство, конкурсным управляющим утвержден Чаин С.Н. (ИНН 111700789720, СНИЛС 117-014-015-94, почтовый адрес: 196128, Санкт-Петербург, а/я 31), являющийся членом САУ «СРО «Дело» (105082, г. Москва, Балакиревский пер., д. 19, оф. 106, почтовый адрес 105082, г. Москва, а/я № 85, ОГРН 1035002205919, ИНН 5010029544).

Организатор торгов – ООО «Тюнер» (ОГРН 1037843093573, ИНН 7825507757, тел. 8-931-317-65-21, электронная почта orgtuner@gmail.com, адрес для корреспонденции: 196084, Санкт-Петербург, а/я 240), сообщает о проведении электронных торгов в форме конкурса, открытого по составу участников и по форме подачи предложений о цене, по продаже единым лотом следующего имущества Должника (далее – Имущество, Лот):

Лот 1: Недвижимое имущество в составе: Здание канализационных очистных сооружений, назначение: нежилое, 1-этажное (подземный этаж – 1), общая площадь 328,1 кв. м, инв. № СМ 11794, лит. А, адрес (местоположение) объекта: Ленинградская область, Всеволожский район, д. Хапо-Ое, д б/н. Кадастровый (или условный) номер: 47-78-12/029/2009-429; Иловые площадки, назначение: Иное сооружение производственного назначения, общая площадь 1140 кв. м, инв. № СМ15914, лит. Б, Б1, адрес (местонахождение) объекта: Ленинградская область, Всеволожский район, д. Хапо-Ое. Кадастровый (или условный) номер: 47:07:1021001:470. **Движимое имущество в составе:** Счетчик электрический САЧ-И672М; Котел отопительный метал. № 1 на твердом топливе (уголь), мощн. 1,5 кВт; Котел отопительный метал Ns 2 на твердом топливе (уголь), мощн. 1,5 кВт; Щит электрический; Бак хлорный № 1 V=0,5 куб. м; Бак хлорный № 2 V=0,5 куб. м; Дозатор хлорный V=0,3 куб. м; Газодувка № 3 мощн. 11 кВт. Начальная цена продажи Лота 1: 6 526 810 рублей (НДС не облагается).

Ознакомление с Имуществом осуществляется в рабочие дни с 11.00 по 17.00 в период представления заявок на участие в торгах по предварительной договоренности по тел. 8-911-166-23-42 по месту нахождения имущества Должника. Торги будут проводиться в электронной форме на электронной площадке ООО «Балтийская электронная площадка» (далее – «оператор электронной площадки») по адресу в сети Интернет http://www.bepspb.ru (далее – «электронная площадка»). Заявки на участие в торгах с требующимися документами представляются в электронном виде с 11 часов 00 мин. 29.08.2016 по 17 часов 00 мин. 30.09.2016 включительно на электронной площадке в порядке, установленном внутренним регламентом электронной площадки и законодательством Российской Федерации. В день проведения торгов – 03.10.2016 г. – с 14.00 на электронной площадке начнется прием от участников торгов предложений о цене Лота. В настоящей публикации указано исключительно московское время.

Для участия в торгах по продаже лота лицо, желающее принять в них участие (далее – заявитель), должно не позднее сроков, указанных в настоящем сообщении, подать оператору электронной площадки заявку на участие в торгах и прилагаемые к ним документы, соответствующие требованиям, установленным законодательством Российской Федерации и указанным в настоящем сообщении, а также уплатить задаток в размере 20% от начальной цены Лота. Задатки НДС не облагаются. Задаток перечисляется заявителем на основании договора о задатке. Реквизиты счета для перечисления задатка: получатель — ООО «Тюнер». (ИНН 7825507757, КПП 784001001), р/с 40702810822120001207 в ФИЛИАЛ ПАО «Банк УРАЛСИБ» в г. Санкт-Петербург, к/с 30101810800000000706, БИК 044030706. Задатки должны поступить на указанный расчетный счет не позднее 30.09.2016 г.

Заявка на участие в торгах должна содержать следующую информацию и документы:

а) Обязательство участника торгов соблюдать требования, указанные в сообщении о проведении торгов; б) Для юридического лица: наименование, организационно-правовую форму, место нахождения, почтовый адрес; для физического лица: фамилию, имя, отчество, паспортные данные, сведения о месте жительства; в) Номер контактного телефона, адрес электронной почты, ИНН; г) Сведения о наличии или об отсутствии заинтересованности заявителя по отношению к должнику, кредиторам, арбитражному управляющему и о характере этой заинтересованности, сведения об участии в капитале заявителя арбитражного управляющего; д) Действительную на день представления заявки на участие в торгах выписку из Единого государственного реестра юридических лиц или засвидетельствованную в нотариальном порядке копию такой выписки (для юридического лица), действительную на день представления заявки на участие в торгах выписку из единого государственного реестра индивидуальных предпринимателей или засвидетельствованную в нотариальном порядке копию такой выписки (для индивидуального предпринимателя), копии документов, удостоверяющих личность (для физического лица), надлежащим образом заверенный перевод на русский язык документов о государственной регистрации юридического лица или государственной регистрации физического лица в качестве индивидуального предпринимателя в соответствии с законодательством соответствующего государства (для иностранного лица); е) Документы, подтверждающие полномочия лица на осуществление действий от имени заявителя.

Заявка на участие в торгах также должна содержать обязательство заявителя исполнять условия конкурса. К условиям проводимого конкурса относятся: обязательство покупателя (нового собственника имущества) обеспечивать надлежащее содержание и использование объектов коммунальной инфраструктуры в соответствии с их целевым назначением; обязательство покупателя предоставлять гражданам, организациям, осуществляющим эксплуатацию жилищного фонда социального использования, а также организациям, финансируемым за счет средств бюджетов бюджетной системы Российской Федерации, товары (работы, услуги) по регулируемым ценам (тарифам) в соответствии с установленными надбавками к ценам (тарифам); обязательство покупателя предоставлять указанным потребителям установленные федеральными законами, законами субъектов Российской Федерации, нормативными правовыми актами органов местного самоуправления льготы, в том числе льготы по оплате товаров (работ, услуг); а также выполнение иных устанавливаемых в соответствии с законодательством Российской Федерации обязательств;

обязательство покупателя заключить с Главой администрации МО «Колтушское сельское поселение» соглашение об исполнении вышеперечисленных условий конкурса, которые подлежат указанию в договоре купли-продажи.

Заявки и документы, представляемые заявителями, должны соответствовать требованиям, установленным законодательством Российской Федерации и внутреннему регламенту электронной площадки. Электронные документы, представляемые заявителями, должны быть заверены электронной подписью.

Решение организатора торгов о допуске заявителей к участию в торгах принимается в течение дня, следующего за днем окончания срока приема заявок, по результатам рассмотрения всех представленных заявок на участие в торгах и оформляется протоколом об определении участников торгов.

Победителем открытых торгов признается участник торгов, предложивший наиболее высокую цену за продаваемое имущество, при условии выполнения им условий конкурса.

Предложения о цене лота заявляются участниками торгов открыто в ходе проведения торгов. Торги проводятся путем повышения начальной цены лота на «шаг торгов». Шаг торгов составляет 5% от начальной цены продажи имущества.

Результаты торгов будут подведены организатором торгов в течение 3 часов с момента завершения торгов. Решение организатора торгов об определении победителя торгов принимается в день подведения результатов торгов и оформляется протоколом о результатах проведения торгов.

В течение пяти дней с даты подписания протокола о результатах проведения торгов арбитражный управляющий направляет победителю торгов копию этого протокола и предложение заключить договор купли-продажи имущества по предложенной победителем торгов цене с приложением проекта данного договора. В случае отказа или уклонения победителя торгов от подписания договора купли-продажи имущества в течение пяти дней с даты его получения внесенный победителем торгов задаток не возвращается и предложение заключить договор купли-продажи имущества будет направлено участнику торгов, которым была предложена наиболее высокая цена по сравнению с ценой, предложенной другими участниками торгов, за исключением победителя торгов.

Лицо, заключившее договор купли-продажи, обязано не позднее тридцати дней с момента подписания договора купли-продажи перечислить денежные средства в счет оплаты приобретенного имущества в порядке, предусмотренном законодательством Российской Федерации о банкротстве и договором купли продажи на счет Должника: р/с 40702810268000009028 в Филиале ОПЕРУ Банк ВТБ (ПАО) в Санкт-Петербурге, к/с 30101810200000000704, БИК 044030704. Организатор торгов вправе в любое время без объяснения причин отказаться от проведения Торгов путем направления претендентам или участникам торгов уведомления об отказе от проведения торгов.

ИЗВЕЩЕНИЕ О ПРОВЕДЕНИИ СОБРАНИЯ О СОГЛАСОВАНИИ МЕСТОПОЛОЖЕНИЯ ГРАНИЦЫ ЗЕМЕЛЬНОГО УЧАСТКА

Кадастровым инженером Фурса Алексеем Ивановичем, квалификационный аттестат № 78-11-0200, адрес: Санкт-Петербург, пр. Культуры, д. 9, корп. 2, к. 106, адрес электронной почты: fursaal@rambler.ru, контактные телефоны: 8-911-949-52-51, в отношении земельного участка, расположенного по адресу: Ленинградская область, Всеволожский район, массив «Касимово», ДНТ «Вартемяки-1», уч. № 105, образованный путем раздела земельного участка с кадастровым номером 47:07:0000000:88674, с сохранением его в исходных границах.

Заказчиком кадастровых работ является Никифирова Ирина Дмитриевна, зарегистрированная по адресу: г. Санкт-Петербург, пр. Комендантский, д. 14, корп. 1, кв. 128, телефон 8-951-658-05-70.

Собрание заинтересованных лиц по поводу согласования местоположения границ состоится по адресу: Ленинградская область, Всеволожский район, массив «Касимово», ДНТ «Вартемяки-1», уч. № 105, 27 сентября 2016 года в 14 часов 00 минут.

С проектом межевого плана земельного участка можно ознакомиться по адресу: Санкт-Петербург, пр. Культуры, д. 9, корп. 2, кв. 106.

Возражения по проекту межевого плана земельного участка и требования о проведении согласования местоположения границ земельных участков на местности принимаются с 26 августа 2016 года по 27 сентября 2016 года по адресу: Санкт-Петербург, пр. Культуры, д. 9, корп. 2, кв. 106.

Смежные земельные участки, с правообладателями которых требуется согласовать местоположение границ, расположены в кадастровом квартале, 47:07:0418016.

При проведении согласования местоположения границ при себе необходимо иметь документ, удостоверяющий личность, а также документы о правах на земельный участок.

Ваше отсутствие не является препятствием для согласования границ земельного участка.

ИЗВЕЩЕНИЕ О ПРОВЕДЕНИИ СОБРАНИЯ О СОГЛАСОВАНИИ МЕСТОПОЛОЖЕНИЯ ГРАНИЦ ЗЕМЕЛЬНОГО УЧАСТКА

Кадастровым инженером Гуровым Максимом Михайловичем, квалификационный аттестат № 78-10-0113, находящимся по адресу: ЛО, Кировский р-н, г. Отрадное, ул. Гагарина, д. 4, офис ООО «ВИКО-ГЕО», тел./факс 8 (813-62) 46-424, e-mail: vikokadastr@mail.ru, выполняются кадастровые работы по уточнению местоположения границы земельного участка с кадастровым номером 47:07:0134017:15, расположенного по адресу: ЛО, Всеволожский р-н, «Лемболовская твердыня», СНТ «Аист», уч. 107. Заказчиком кадастровых работ является Прозорова Валентина Константиновна, проживающая по адресу: г. Санкт-Петербург, Рыбацкий пр., д. 11, кв. 17, контактный телефон 8-921-781-54-15.

Собрание заинтересованных лиц по поводу согласования местоположения границы состоится по адресу: ЛО, Кировский р-н, г. Отрадное, ул. Гагарина, д. 4, офис ООО «ВИКО-ГЕО», тел./факс 8 (813-62) 46-424, 26 сентября 2016 года в 10 часов 00 минут.

Ознакомиться с проектом межевого плана земельного участка, а также оставить свои обоснованные возражения можно с 26 августа 2016 г. по 26 сентября 2016 г. по адресу: ЛО, Кировский р-н, г. Отрадное, ул. Гагарина, д. 4 офис ООО «ВИКО-ГЕО», тел./факс 8 (813-62) 46-424.

Смежные земельные участки, с правообладателями которых требуется согласовать местоположение границы: ЛО, Всеволожский р-н, «Лемболовская твердыня, СНТ «Аист», земли общего пользования кадастровый квартал 47:07:0134017.

При себе иметь документ, удостоверяющий личность, а также документы о правах на земельный участок.

ИЗВЕЩНИЕ О ПРОВЕДЕНИИ СОБРАНИЯ О СОГЛАСОВАНИИ МЕСТОПОЛОЖЕНИЯ ГРАНИЦ ЗЕМЕЛЬНОГО УЧАСТКА

Кадастровым инженером, Ершовой Еленой Васильевной, квалификационный аттестат № 47-11-0301, ООО «ТАУРУС», юридический / почтовый адрес: 188640, Ленинградская обл., г. Всеволожск, ул. Заводская, д. 6, пом. 402а, тел.: 8 (813-70) 43-839, в отношении земельного участка с кадастровым № 47:07:0975001:40, расположенного по адресу: Ленинградская область, Всеволожский район, массив Проба, СНТ «Мастер», участок № 29, выполняются кадастровые работы по уточнению местоположения границ земельного участка.

Заказчиком кадастровых работ является Шпаковская Наталья Владимировна. Почтовый адрес: г. Санкт-Петербург, пр. Солидарности, д. 14, корп. 1, кв. 493, тел.: 8-921-338-83-71, 8-921-583-21-46.

Собрание заинтересованных лиц по поводу согласования местоположения границ состоится по адресу: 188640, Ленинградская обл., г. Всеволожск, ул. Пожвинская, д. 4а, пом. 314, 26 сентября 2016 года в 12 часов 00 минут.

С проектом межевого плана земельного участка можно ознакомиться по адресу: 188640, Ленинградская обл., г. Всеволожск, ул. Пожвинская, д. 4а, пом. 314.

Обоснованные возражения по проектам межевых планов и требования о проведении согласования местоположения границ земельных участков на местности принимаются с 26 августа 2016 г. по 26 сентября 2016 г. по адресу: 188640, Ленинградская обл., г. Всеволожск, ул. Пожвинская, д. 4а, пом. 314.

Смежный земельный участок, с правообладателем которого требуется согласовать местоположение границ: Ленинградская обл., Всеволожский р-н, массив Проба, СНТ «Мастер», участок № 51-А.

При проведении согласования местоположения границ при себе необходимо иметь документ, удостоверяющий личность, а также документы о правах на земельный участок.

Ваше отсутствие не является препятствием для согласования границ земельного участка.

ИЗВЕЩЕНИЕ О ПРОВЕДЕНИИ СОБРАНИЯ О СОГЛАСОВАНИИ МЕСТОПОЛОЖЕНИЯ ГРАНИЦЫ ЗЕМЕЛЬНОГО УЧАСТКА

Кадастровым инженером Никитиной Еленой Владимировной, квалификационный аттестат № 78-11-0377, ООО «Гарант-Кадастр», адрес местонахождения: г. Санкт-Петербург, ул. Пролетарской Диктатуры, дом 6, литера А, офис 311, тел. 8 (812) 318-55-06, адрес электронной почты garant-kadastr@mail.ru, в отношении земельного участка, расположенного по адресу: Ленинградская область, Всеволожский район, пл. 47 км, СНТ «Азимут-Электроприбор», участок 55, выполняются кадастровые работы по уточнению местоположения границы земельного участка.

Заказчиком кадастровых работ является Авдонина Наталья Георгиевна.

Собрание заинтересованных лиц по поводу согласования местоположения границы состоится по адресу: Ленинградская область, Всеволожский район, пл. 47 км, СНТ «Азимут-Электроприбор», участок 55 23 сентября 2016 года в 11 часов 00 минут.

С проектом межевого плана земельного участка можно ознакомиться по адресу: г. Санкт-Петербург, ул. Пролетарской Диктатуры, дом 6, литера А, офис 311.

Возражения по проекту межевого плана и требования о проведении согласования местоположения границ земельного участков на местности принимаются с 26 августа 2016 г. по 23 сентября 2016 г. по адресу: г. Санкт-Петербург, ул. Пролетарской Диктатуры, дом 6, литера А, офис 311.

Смежный земельный участок, с правообладателем которого требуется согласование местоположения границы: Ленинградская область, Всеволожский район, пл. 47 км, СНТ «Азимут-Электроприбор», участок 56.

При проведении согласования местоположения границ земельного участка при себе необходимо иметь документ, удостоверяющий личность, а также документы о правах на земельный участок.

Ваше отсутствие не является препятствием для согласования границ земельного участка.

ПОНЕДЕЛЬНИК, 29 АВГУСТА

ПЕРВЫЙ КАНАЛ

05.00 – Доброе утро.
08.05, 08.35 – Доброе утро, Петербург!
09.00 – Новости.
09.20 – Контрольная закупка.
09.50 – Жить здорово! 12+.
10.55 – Модный приговор.
12.00 – Новости (с субтитрами).
12.15 – Пусть говорят. 16+.
13.25 – Таблетка. 16+.
14.00 – Время покажет. 16+.
15.00 – Новости (с субтитрами).
15.15 – Время покажет. 16+.
16.00 – Мужское/Женское. 16+.
17.00 – Наедине со всеми. 16+.
18.00 – Вечерние новости (с субтитрами).
19.00 – «Выборы-2016». Партиям и кандидатам на выборах в Госдуму предстоит убедить избирателей отдать свои голоса именно за них.
19.50 – Пусть говорят. Ведущий Андрей Малахов. 16+.
21.00 – Время.
21.35 – «Нюхач» – сериал. 16+
23.45 – «Морской пехотинец» – х.ф. 16+
01.25 – Наедине со всеми. 16+.
02.25 – Модный приговор. В перерыве – «Новости».
03.25 – Мужское/Женское. 16+.
04.20 – Контрольная закупка.

КАНАЛ «РОССИЯ-1»

05.00 – Утро России.
05.05, 05.35, 06.05, 06.35, 07.05, 07.35, 08.05, 08.35. Вести из СПб.
09.00 – Выборы-2016 (СПб).
10.00 – О самом главном. 12+.
11.00 – Вести.
11.30 – Вести из СПб.
12.00 – «Каменская» – сериал. 16+
14.00 – Вести.
14.30 – Вести из СПб.
14.55 – «Тайны следствия» – сериал. 12+.
17.00 – Вести.
17.30 – Вести из СПб.
17.50 – Выборы-2016: Дебаты.
18.30 – Прямой эфир.
20.00 – Вести.
20.45 – Вести из СПб.
21.00 – «Красивая жизнь» – сериал. 12+
01.00 – «Каменская» – сериал. 16+.
03.00 – «Семейный детектив» – сериал. 12+.

ПЯТЫЙ КАНАЛ

06.00 – Сейчас.
06.10 – Утро на «5». 6+.
07.00 – Показывает ЛОТ: «Информационный выпуск», «Прогноз погоды», «Регион», «Информационный выпуск», «Прогноз погоды». 12+.
08.00 – Утро на «5». 6+.
09.10 – Место происшествия.
10.00 – Сейчас.
10.30 – «Морпехи» – сериал. 16+
12.00 – Сейчас.
12.30 – «Морпехи» – сериал. 16+.
15.30 – Сейчас.
16.00 – «Морпехи» – сериал. 16+.
18.30 – Сейчас.
19.00 – «Детективы»: «Западня для скорпиона» – сериал. 16+.
19.40 – «Детективы»: «Головоломка» – сериал. 16+.
20.20 – «След»: «Игра без правил» – сериал. 16+
21.10 – «След»: «Ферма» – сериал. 16+.
22.00 – Сейчас.
22.25 – «Такая работа»: «Скорая помощь» – сериал. 16+.
23.15 – «Момент истины». Авторская программа А. Караулова. 16+.
00.10 – «Детективы»: «Западня для скорпиона», «Знак дракона», «Последняя капля», «Опасное наследство», «Бабье царство», «Инстинкт охотника», «За кулисами мечты», «Привести в исполнение» – сериал. 16+.

КАНАЛ НТВ

05.00 – «Дорожный патруль» – сериал. 16+.
06.00 – Новое утро.
08.30 – Студия Юлии Высоцкой. 0+.
09.00 – «Возвращение Мухтара» – сериал. 16+.
10.00 – Сегодня.
10.20 – «Дельта» – сериал. 16+.
12.00 – Суд присяжных. 16+.
13.00 – Сегодня.
13.20 – Чрезвычайное происшествие.
13.50 – Место встречи.
15.00 – «Я работаю в суде» – сериал. 16+.
16.00 – Сегодня в СПб.
16.20 – «Улицы разбитых фонарей» – сериал. 16+
18.00 – Говорим и показываем. 16+.
19.00 – Сегодня.
19.20 – Сегодня в СПб.
19.35 – «Улицы разбитых фонарей» – сериал. 16+.
20.35 – «Шаман: Новая угроза» – сериал. 16+
22.30 – Итоги дня.
22.55 – Футбольная столица.
23.30 – «Морские дьяволы» – сериал. 16+.
01.30 – Место встречи. 16+.
02.35 – Гибель «Адмирала Нахимова». 16+.
03.35 – «Закон и порядок» – сериал. 18+.
04.35 – «Врачебная тайна» – сериал. 16+.

КАНАЛ «РОССИЯ-К»

07.00 – Евроньюс.
10.00 – Новости культуры.
10.20 – Библиотека приключений.
10.35 – «Тайна двух океанов» – х.ф.
13.00 – Царица Небесная. Феодоровская икона Божией Матери.
13.25 – «Красный шар» – х.ф.
14.45 – «Мировые сокровища»: «Панама. Пятьсот лет удачных сделок».
15.00 – Новости культуры (СПб).
15.10 – Танго. Аргентинская страсть.
15.55 – Балахонский манер.
16.05 – «Сказки старого Арбата» – х.ф.
18.45 – «Жизнь замечательных идей»: «Огненный воздух».
19.15 – Спокойной ночи, малыши!
19.30 – Новости культуры.
19.45 – Больше, чем любовь.
20.25 – «Весна» – х.ф.
22.10 – «Ступени цивилизации»: «Древние сокровища Мьянмы».
23.00 – Людмила Штерн: Довлатов – добрый мой приятель.
23.30 – Новости культуры.
23.45 – Худсовет.
23.50 – «Эймунтас Някрошюс. Отдалить горизонт». Документальный фильм (Литва, 2015).
01.20 – «Мировые сокровища»: «Грахты Амстердама. Золотой век Нидерландов».
01.40 – Людвиг ван Бетховен. Торжественная месса ре мажор.

КАНАЛ «ТВ-3»

06.00 – Мультфильмы. 0+.
09.30 – «Слепая»: «Переезд». 12+.
10.00 – «Слепая»: «Подарок друга». 12+.
10.30 – «Гадалка»: «Забытая песня». 12+.
11.00 – «Гадалка»: «Стеклянный дом». 12+.
11.30 – «Не ври мне»: «Близкий враг». 12+.
12.30 – «Тайные знаки»: «Магия совпадений». 12+.
13.30 – «Охотники за привидениями». 16+
15.00 – Мистические истории. 16+.
16.00 – «Гадалка»: «Женское счастье». 12+.
16.30 – «Гадалка»: «Зубы красного». 12+.
17.00 – «Гадалка»: «Игуана». 12+.
17.30 – «Слепая»: «Чужая семья». 12+.
18.00 – «Слепая»: «В ожидании смерти». 12+.
18.30 – «Я отменяю смерть» – сериал. 12+.
19.30 – «Касл» – сериал. 12+
21.15 – «Пляжный коп» – сериал. 16+.
23.00 – «Хаос» – х.ф. 16+.
01.15 – «Шерлок Холмс и доктор Ватсон: Знакомство» – х.ф. 0+.
02.30 – «Шерлок Холмс и доктор Ватсон: Кровавая надпись» – х.ф. 0+.
04.00 – Городские легенды. 12+.

РЕН ТВ Петербург

05.00 – Странное дело. 16+.
06.00 – Документальный проект. 16+.
07.00 – С бодрым утром! 16+.
08.30 – Новости. 16+.
09.00 – Военная тайна. 16+.
11.00 – «Документальный проект»: «По приказу богов». 16+.
12.00 – Информационная программа 112 16+.
12.30 – Новости. 16+.
13.00 – «Званый ужин». Кулинарное шоу. 16+.
14.00 – «День радио» – х.ф. 16+
16.00 – Информационная программа 112 16+.
16.30 – Новости. 16+.
17.00 – Тайны Чапман. 16+.
18.00 – Самые шокирующие гипотезы. 16+.
19.00 – Информационная программа 112 16+.
19.30 – Новости. 16+.
20.00 – «Танго и Кэш» – х.ф. 16+
22.00 – Водить по-русски. 16+.
23.00 – Новости. 16+.
23.25 – «Адвокат дьявола» – х.ф. 16+

КАНАЛ «ДОМАШНИЙ»

06.30 – Жить вкусно с Джейми Оливером. 16+.
07.30 – 6 кадров. 16+.
07.55 – По делам несовершеннолетних. 16+.
09.55 – Давай разведёмся! 16+.
11.55 – Простые истории. 16+.
12.55 – «Кризисный менеджер». Реальное шоу. 16+.
13.55 – «Две судьбы: Голубая кровь» – сериал. 16+.
15.55 – «Две судьбы: Золотая клетка» – сериал. 16+
18.00 – 6 кадров. 16+.
18.05 – «Она написала убийство» - сериал. 16+
19.00 – «Женский доктор-2» – сериал. 16+.
20.50 – «И всё-таки я люблю...» – сериал. 16+.
22.50 – «Доктор Хаус» – сериал. 16+.
23.45 – 6 кадров. 16+.
00.30 – «Узкий мост» – х.ф. 16+
02.30 – Давай разведёмся! 16+.
03.30 – Простые истории. 16+.
04.30 – Кризисный менеджер. 16+.
05.30 – Жить вкусно с Джейми Оливером. 16+.

КАНАЛ «ТВ-ЦЕНТР»

06.00 – Настроение.
07.50 – Выборы-2016. 6+.
08.05 – Настроение.
08.15 – «Тайны нашего кино»: «Кавказская пленница». 12+.
08.35 – «Пятьдесят на пятьдесят» – х.ф. 12+
10.25 – «Хроника гнусных времён» – х.ф. 12+. В перерыве – «События».
14.30 – События.
14.50 – «Иосиф Сталин. Как стать вождём» – д.ф. 12+.
15.40 – «Три дороги» – х.ф. 1 и 2 серии. 12+
17.30 – Город новостей.
17.45 – Выборы-2016: Теледебаты. 12+.
18.40 – «Чёрные кошки» – сериал. 16+.
19.40 – События.
20.00 – Право голоса. 16+.
21.45 – Петровка, 38. 16+.
22.00 – События.
22.30 – «Люди одной кнопки». Специальный репортаж. 16+.
23.05 – «Без обмана»: «Еда из отходов». 16+.
00.00 – События.
00.20 – Петровка, 38. 16+.
00.40 – «Отставник-3» – х.ф. 16+
02.35 – «Один день, одна ночь» – х.ф. 12+

КАНАЛ «ОТР»

05.00 – За дело! 12+.
05.40 – Большая страна. 12+.
07.00 – Основатели. 12+.
07.15 – Кинодвижение. 12+.
08.00 – Широкие объятия. 12+.
08.40 – «Большая страна»: «Общество». 12+.
08.55 – «Привал странников» – сериал. 12+.
10.15 – География российской науки. 12+.
11.00 – Новости.
11.05 – Вспомнить всё. 12+.
11.30 – «Большая страна»: «Люди». 12+.
11.45 – Ясное дело. 12+.
12.00 – Новости.
12.05 – Большая страна. 12+.
13.00 – Новости.
13.15 – Гамбургский счёт. 12+.
13.40 – Основатели. 12+.
14.00 – Новости.
14.05 – За дело! 12+.
14.45 – «Большая страна»: «Общество». 12+.
15.00 – ОТРажение. 12+.
19.00 – Новости.
19.15 – Прав!Да? 12+.
20.05 – «Привал странников» – сериал. 12+.
21.15 – Основатели. 12+.
21.30 – Вспомнить всё. 12+.
22.00 – Большая страна. 12+.
23.00 – Кинодвижение. 12+.
23.40 – Широкие объятия. 12+.
00.25 – Ясное дело. 12+.
00.40 – «Большая страна»: «Люди». 12+.
01.00 – ОТРажение. 12+.
04.20 – Гамбургский счёт. 12+.
04.45 – Ясное дело. 12+.

КАНАЛ «МАТЧ ТВ»

06.30 – «Вся правда про...» Документальный цикл. 12+.
07.00 – Новости.
07.05 – Все на Матч! Прямой эфир.
09.00 – Новости.
09.05 – Футбол. Чемпионат Англии. «Манчестер Сити» – «Вэст Хэм».
11.05 – Новости.
11.10 – Пляжный футбол. Евролига. Суперфинал.
12.10 – Новости.
12.20 – «Мечта Ники Хэмилтона» – д.ф. 12+.
13.20 – «Спортивный детектив». Документальное расследование. 16+.
14.20 – Новости.
14.30 – «Звёзды футбола». Документальный цикл. 12+.
15.00 – Все на Матч! Прямой эфир.
15.30 – Смешанные единоборства. Bellator. 16+.
17.00 – Рио ждёт. 12+.
17.20 – Все на Матч! Прямой эфир.
17.50 – «Закулисье КХЛ». Специальный репортаж. 12+.
18.10 – Континентальный вечер.
18.40 – Хоккей. КХЛ. «Локомотив» (Ярославль) – «Динамо» (Москва). Прямая трансляция.
21.35 – Спортивный интерес.
22.30 – «Деньги большого спорта». Документальный цикл. 12+.
23.00 – Все на Матч! Прямой эфир.
23.45 – «Звёзды футбола». Документальный цикл. 12+.
00.15 – «Любовь вне правил» – х.ф. 16+
02.30 – Вся правда про... 12+.
03.00 – «Загадки кубка Жуля Римэ» – д.ф. 16+.
03.30 – «Бросок судьбы» – д.ф. 16+.
04.30 – «Плохие парни» – д.ф. 16+.

ВТОРНИК, 30 АВГУСТА

ПЕРВЫЙ КАНАЛ

05.00 – Доброе утро.
08.05, 08.35 – Доброе утро, Петербург!
09.00 – Новости.
09.20 – Контрольная закупка.
09.50 – Жить здорово! 12+.
10.55 – Модный приговор.
12.00 – Новости (с субтитрами).
12.15 – Пусть говорят. 16+.
13.25 – Таблетка. 16+.
14.00 – Время покажет. 16+.
15.00 – Новости (с субтитрами).
15.15 – Время покажет. 16+.
16.00 – Мужское/Женское. 16+.
17.00 – Наедине со всеми. 16+.
18.00 – Вечерние новости (с субтитрами).
19.00 – «Выборы-2016». Партиям и кандидатам на выборах в Госдуму предстоит убедить избирателей отдать свои голоса именно за них.
19.50 – Пусть говорят. Ведущий Андрей Малахов. 16+.
21.00 – Время.
21.35 – «Нюхач» – сериал. 16+
23.45 – «Игра в прятки» – х.ф. 16+
01.40 – Наедине со всеми. 16+.
02.35 – Модный приговор. В перерыве – «Новости».
03.40 – Мужское/Женское. 16+.

КАНАЛ «РОССИЯ-1»

05.00 – Утро России.
05.05, 05.35, 06.05, 06.35, 07.05, 07.35, 08.05, 08.35. Вести из СПб.
09.00 – Выборы-2016 (СПб).
10.00 – О самом главном. 12+.
11.00 – Вести.
11.30 – Вести из СПб.
12.00 – «Каменская» – сериал. 16+
14.00 – Вести.
14.30 – Вести из СПб.
14.55 – «Тайны следствия» – сериал. 12+.
17.00 – Вести.
17.30 – Вести из СПб.
17.50 – Выборы-2016: Дебаты.
18.30 – Прямой эфир.
20.00 – Вести.
20.45 – Вести из СПб.
21.00 – «Красивая жизнь» – сериал. 12+
01.00 – «Каменская» – сериал. 16+.
03.00 – «Семейный детектив» – сериал. 12+.

ПЯТЫЙ КАНАЛ

06.00 – Сейчас.
06.10 – Утро на «5». 6+.
07.00 – Показывает ЛОТ: «Информационный выпуск», «Прогноз погоды», «Ленинградское время», «Информационный выпуск», «Прогноз погоды». 12+.
08.00 – Утро на «5». 6+.
09.10 – Место происшествия.
10.00 – Сейчас.
10.40 – «Апрель» – х.ф. 16+. В перерыве – «Сейчас».
13.45 – «Легенды о Круге» – х.ф. 1 серия. 16+.
14.45 – «Легенды о Круге» – х.ф. 2 серия. 16+. В пере-рыве – «Сейчас».
16.30 – «Легенды о Круге» – х.ф. 3 серия. 16+.
17.30 – «Легенды о Круге» – х.ф. 4 серия. 16+.
18.30 – Сейчас.
19.00 – «Детективы»: «Бриллианты для клоуна» – сериал. 16+.
19.40 – «Детективы»: «Мама не вернётся» – сериал. 16+.
20.20 – «След»: «Не тот парень» – сериал. 16+
21.10 – «След»: «Чисто дачное убийство» – сериал. 16+.
22.00 – Сейчас.
22.25 – «Такая работа»: «Привет из прошлого» – сериал. 16+.
23.15 – «След»: «Личное обаяние подозреваемого» – сериал. 16+.
00.00 – «Однажды двадцать лет спустя» – х.ф. 12+.
01.35 – «О бедном гусаре замолвите слово» – х.ф. 12+.
04.40 – «ОСА»: «Дуплет» – сериал. 16+.

КАНАЛ НТВ

05.00 – «Дорожный патруль» – сериал. 16+.
06.00 – Новое утро.
08.30 – Студия Юлии Высоцкой. 0+.
09.00 – «Возвращение Мухтара» – сериал. 16+.
10.00 – Сегодня.
10.20 – «Дельта» – сериал. 16+.
12.00 – Суд присяжных. 16+.
13.00 – Сегодня.
13.20 – Чрезвычайное происшествие.
13.50 – Место встречи.
15.00 – «Я работаю в суде» – сериал. 16+.
16.00 – Сегодня в СПб.
16.20 – «Улицы разбитых фонарей» – сериал. 16+
18.00 – Говорим и показываем. 16+.
19.00 – Сегодня.
19.20 – Сегодня в СПб.
19.35 – «Улицы разбитых фонарей» – сериал. 16+.
20.35 – «Шаман: Новая угроза» – сериал. 16+
22.30 – Итоги дня.
22.55 – «Морские дьяволы» – сериал. 16+.
00.55 – Место встречи. 16+.
02.00 – Квартирный вопрос. 0+.
03.05 – «Закон и порядок» – сериал. 18+.

04.00 – «Врачебная тайна» – сериал. 16+.

КАНАЛ «РОССИЯ-К»

06.30 – Евроньюс.
10.00 – Новости культуры.
10.20 – «Коломбо»: «Наперегонки со смертью» – сериал.
12.00 – «Письма из провинции»: «Петрозаводск».
12.30 – «Древние сокровища Мьянмы». Документальный сериал.
13.25 – «Каток и скрипка», «Мальчик и голубь», «Трамвай в другие города» – короткометражный х.ф.
15.00 – Новости культуры (СПб).
15.10 – Танго. Аргентинская страсть.
16.05 – «Пока бьётся сердце» – х.ф.
18.45 – Жизнь замечательных идей.
19.15 – Спокойной ночи, малыши!
19.30 – Новости культуры.
19.45 – Больше, чем любовь.
20.30 – «Красный шар» – х.ф.
21.40 – Три тайны адвоката Плевако.
22.10 – Ступени цивилизации.
23.00 – Людмила Штерн: Иосиф Бродский – поэт без пьедестала.
23.30 – Новости культуры.
23.45 – Худсовет.
23.50 – «Коломбо»: «Наперегонки со смертью» – сериал.
01.25 – Левон Лазарев. Шаг в вечность.
01.55 – С. Рахманинов. «Алеко». Опера.
02.50 – Франц Фердинанд.

КАНАЛ «ТВ-3»

06.00 – Мультфильмы. 0+.
09.30 – «Слепая»: «Квартира с видом на закат», «Диета». 12+.
10.30 – «Гадалка»: «Аромат гиацинта». 12+.
11.00 – «Гадалка»: «Ночи полной луны». 12+.
11.30 – «Не ври мне»: «Тайник». 12+.
12.30 – «Тайные знаки»: «Визит гуманоидов». 12+.
13.30 – «Охотники за привидениями»: «Ненужный отец». 16+.
14.00 – «Охотники за привидениями»: «Внезапный безработный». 16+.
14.30 – «Охотники за привидениями»: «Зависть». 16+.
15.00 – Мистические истории. 16+.
16.00 – «Гадалка»: «Здесь была Катя». 12+.
16.30 – «Гадалка»: «Молодость от Калиостро». 12+.
17.00 – «Гадалка»: «Человек в кармане». 12+.
17.30 – «Слепая»: «Перемена слагаемых». 12+.
18.00 – «Слепая»: «Сын за отца». 12+.
18.30 – «Я отменяю смерть» – сериал. 12+.
19.30 – «Касл» – сериал. 12+
21.15 – «Пляжный коп» – сериал. 16+.
23.00 – «Версия» – х.ф. 16+
01.30 – «Список клиентов» – сериал. 16+.

РЕН ТВ Петербург

06.00 – Документальный проект. 16+.
07.00 – С бодрым утром! 16+.
08.30 – Новости. 16+.
09.00 – Военная тайна. 16+.
11.00 – «Документальный проект»: «Кольца судьбы». 16+.
12.00 – Информационная программа 112 16+.
12.30 – Новости. 16+.
13.00 – «Званый ужин». Кулинарное шоу. 16+.
14.00 – «Танго и Кэш» – х.ф. 16+.
16.00 – Информационная программа 112 16+.
16.30 – Новости. 16+.
17.00 – «Тайны Чапман». Документальный цикл. 16+.
18.00 – Самые шокирующие гипотезы. 16+.
19.00 – Информационная программа 112 16+.
19.30 – Новости. 16+.
20.00 – «Глубокое синее море» – х.ф. 16+
22.00 – Водить по-русски. 16+.
23.00 – Новости. 16+.
23.25 – «Возмездие» – х.ф. 16+.
01.40 – Самые шокирующие гипотезы. 16+.
02.30 – Секретные территории. 16+.
03.30 – Тайны Чапман. 16+.
04.30 – Территория заблуждений. 16+.

КАНАЛ «ДОМАШНИЙ»

06.30 – Жить вкусно с Джейми Оливером. 16+.
07.30 – Домашняя кухня. 16+.
08.00 – По делам несовершеннолетних. 16+.
10.00 – Давай разведёмся! 16+.
12.00 – Простые истории. 16+.
13.00 – «Кризисный менеджер». 16+
14.00 – «Две судьбы: Золотая клетка» – сериал. 16+.
18.00 – 6 кадров. 16+.
18.05 – «Она написала убийство» – сериал. 16+
19.00 – «Женский доктор-2» – сериал. 16+.
20.55 – «И всё-таки я люблю...» – сериал. 16+.
22.50 – «Доктор Хаус» – сериал. 16+
23.45 – 6 кадров. 16+.
00.30 – «Узкий мост» – х.ф. 16+.
02.25 – Давай разведёмся! 16+.
03.25 – Простые истории. 16+.
04.25 – Кризисный менеджер. 16+.
05.25 – 6 кадров. 16+.
05.30 – Жить вкусно с Джейми Оливером. 16+.

КАНАЛ «ТВ-ЦЕНТР»

06.00 – Настроение.
07.50 – Выборы-2016. 6+.
08.05 – Настроение.
08.15 – «Женская интуиция» – х.ф. 12+
10.35 – «Наталья Крачковская. Слёзы за кадром» – д.ф. 12+.
11.30 – События.
11.50 – «Пуаро Агаты Кристи» – сериал. 12+.
13.40 – Мой герой. 12+.
14.30 – События.
14.50 – «Без обмана»: «Еда из отходов». 16+.
15.40 – «Три дороги» – х.ф. 3 и 4 серии. 12+.
17.30 – Город новостей.
17.45 – Выборы-2016: Теледебаты. 12+.
18.40 – «Чёрные кошки» – сериал. 16+.
19.35 – События.
20.00 – Право голоса. 16+.
21.45 – Петровка, 38. 16+.
22.00 – События.
22.30 – «Осторожно, мошенники!»: «Страшная порча». 16+.
23.05 – Дикие деньги. Убить банкира. 16+.
00.00 – События.
00.20 – Петровка, 38. 16+.
00.40 – «Взрослая дочь, или Тест на...» – х.ф. 16+
02.30 – «Гараж» – х.ф.
04.25 – «10 самых...»: «Несчастные красавицы». 16+.
05.00 – «Чёрные кошки» – сериал. 16+.

КАНАЛ «ОТР»

05.00 – Большая наука. 12+.
06.00 – «Большая страна»: «Возможности». 12+.
07.00 – Основатели. 12+.
07.15 – Кинодвижение. 12+.
08.00 – Большое гнездо. 12+.
08.55 – «Привал странников» – сериал. 12+.
10.10 – «География российской науки»: «Красноярск». 12+.
11.00 – Новости.
11.05 – Нужный выбор. 12+.
11.30 – «Большая страна»: «Люди». 12+.
11.45 – Ясное дело. 12+.
12.00 – Новости.
12.05 – «Большая страна»: «Возможности». 12+.
13.00 – Новости.
13.15 – Гамбургский счёт. 12+.
13.40 – Основатели. 12+.
14.00 – Новости.
14.05 – Большая наука. 12+.
15.00 – ОТРажение. 12+.
19.00 – Новости.
19.15 – Прав!Да? 12+.
20.05 – «Привал странников» – сериал. 12+.
21.15 – Основатели. 12+.
21.30 – «Нужный выбор» – д.ф. 12+.
22.00 – «Большая страна»: «Возможности». 12+.
23.00 – Кинодвижение. 12+.
23.40 – «Большое гнездо» – д.ф. 12+.
00.30 – Ясное дело. 12+.
00.40 – «Большая страна»: «Люди». 12+.
01.00 – ОТРажение. 12+.
04.20 – Гамбургский счёт. 12+.
04.45 – Ясное дело. 12+.

КАНАЛ «МАТЧ ТВ»

06.30 – Вся правда про... 12+.
07.00 – Новости.
07.05 – Все на Матч! Прямой эфир.
09.00 – Новости.
09.05 – «Итоги Рио» – д.ф. 12+.
10.05 – Новости.
10.10 – Спортивный интерес. 16+.
11.10 – Рио ждёт. 12+.
11.30 – Инспектор ЗОЖ. 12+.
12.00 – Новости.
12.10 – Где рождаются чемпионы? 12+.
12.40 – Звёзды футбола. 12+.
13.10 – «Победные пенальти» – д.ф. 12+.
14.10 – Новости.
14.15 – Вся правда про... 12+.
14.30 – Деньги большого спорта. 12+.
15.00 – Все на Матч! Прямой эфир.
16.00 – Смешанные единоборства. UFC. 16+.
18.00 – «Непобеждённый. Хабиб Нурмугамедов» – д.ф. 16+.
18.30 – Вся правда про... 12+.
18.45 – Все на Матч! Прямой эфир.
19.15 – Хоккей. КХЛ. СКА (Санкт-Петербург) – «Ак Барс» (Казань). Прямая трансляция.
22.00 – Культ тура. 16+.
22.30 – «Деньги большого спорта». Документальный цикл. 12+.
23.00 – Все на Матч! Прямой эфир.
23.45 – «Самый быстрый» – д.ф. 12+.
01.50 – «Рождённые побеждать». Документальный цикл. 16+.
02.50 – Спортивный интерес. 16+.
03.50 – «Заклятые соперники». Документальный цикл. 16+.
04.20 – «Экспресс» – х.ф. 16+

СРЕДА, 31 АВГУСТА

ПЕРВЫЙ КАНАЛ

05.00 – Доброе утро.
08.05, 08.35 – Доброе утро, Петербург!
09.00 – Новости.
09.20 – Контрольная закупка.
09.50 – Жить здорово! 12+.
10.55 – Модный приговор.
12.00 – Новости (с субтитрами).
12.15 – Пусть говорят. 16+.
13.25 – Таблетка. 16+.
14.00 – Время покажет. 16+.
15.00 – Новости (с субтитрами).
15.15 – Время покажет. 16+.
16.00 – Мужское/Женское. 16+.
17.00 – Наедине со всеми. 16+.
18.00 – Вечерние новости (с субтитрами).
19.00 – «Выборы-2016». Партиям и кандидатам на выборах в Госдуму предстоит убедить избирателей отдать свои голоса именно за них.
19.50 – Пусть говорят. Ведущий Андрей Малахов. 16+.
21.00 – Время.
21.35 – «Нюхач» – сериал. 16+
23.45 – «Сынок» – х.ф. 16+
01.30 – Наедине со всеми. 16+.
02.25 – Модный приговор. В перерыве – «Новости».
03.30 – Мужское/Женское. 16+.
04.25 – Контрольная закупка.

КАНАЛ «РОССИЯ-1»

05.00 – Утро России.
05.05, 05.35, 06.05, 06.35, 07.05, 07.35, 08.05, 08.35. Вести из СПб.
09.00 – Выборы-2016 (СПб).
10.00 – О самом главном. 12+.
11.00 – Вести.
11.30 – Вести из СПб.
12.00 – «Каменская» – сериал. 16+
14.00 – Вести.
14.30 – Вести из СПб.
14.55 – «Тайны следствия» – сериал. 12+.
17.00 – Вести.
17.30 – Вести из СПб.
17.50 – Выборы-2016: Дебаты.
18.30 – Прямой эфир.
20.00 – Вести.
20.45 – Вести из СПб.
21.00 – «Красивая жизнь» – сериал. 12+
00.55 – «Каменская» – сериал. 16+.
03.00 – «Семейный детектив» – сериал. 12+.

ПЯТЫЙ КАНАЛ

06.00 – Сейчас.
06.10 – Утро на «5». 6+.
07.00 – Показывает ЛОТ: «Информационный выпуск», «Прогноз погоды», «Сделано в области», «Атмос-фера», «Информа-ционный выпуск», «Прогноз погоды». 12+.
08.00 – Утро на «5». 6+.
09.10 – Место происшествия.
10.00 – Сейчас.
10.40 – «Меч» – сериал. 16+.
12.00 – Сейчас.
12.40 – «Меч» – сериал. 16+.
15.30 – Сейчас.
16.10 – «Меч» – сериал. 16+.
18.30 – Сейчас.
19.00 – «Детективы»: «Благотворитель» – сериал. 16+.
19.40 – «Детективы»: «Счастье нагадала» – сериал. 16+.
20.20 – «След»: «Смертельная любовь» – сериал. 16+
21.10 – «След»: «Адвокатская история» – сериал. 16+.
22.00 – Сейчас.
22.25 – «Такая работа»: «Небо в алмазах» – сериал. 16+.
23.15 – «След»: «Мёртвое озеро» – сериал. 16+.
00.00 – «Одиноким предоставляется общежитие» – х.ф. 12+.
01.50 – «Меч» – сериал. 16+.

КАНАЛ НТВ

05.00 – «Дорожный патруль» – сериал. 16+.
06.00 – Новое утро.
08.30 – Студия Юлии Высоцкой. 0+.
09.00 – «Возвращение Мухтара» – сериал. 16+.
10.00 – Сегодня.
10.20 – «Дельта» – сериал. 16+.
12.00 – Суд присяжных. 16+.
13.00 – Сегодня.
13.20 – Чрезвычайное происшествие.
13.50 – Место встречи.
15.00 – «Я работаю в суде» – сериал. 16+.
16.00 – Сегодня в СПб.
16.20 – «Улицы разбитых фонарей» – сериал. 16+
18.00 – Говорим и показываем. 16+.
19.00 – Сегодня.
19.20 – Сегодня в СПб.
19.35 – «Улицы разбитых фонарей» – сериал. 16+.
20.35 – «Шаман: Новая угроза» – сериал. 16+
22.30 – «Итоги дня». Информационная программа.
22.55 – «Морские дьяволы» – сериал. 16+.
00.55 – Место встречи. 16+.
02.00 – Дачный ответ. 0+.
03.05 – «Закон и порядок» – сериал. 18+.
04.00 – «Врачебная тайна» – сериал. 16+.

КАНАЛ «РОССИЯ-К»

06.30 – Евроньюс.
10.00 – Новости культуры.
10.20 – «Коломбо»: «Смерть в объективе» – сериал.
11.55 – «Письма из провинции»: «Горно-Алтайск».
12.25 – «Древние сокровища Мьянмы». Документальный сериал.
13.15 – «Эзоп» – д.ф.
13.25 – «Девочка на шаре» – х.ф.
14.30 – «Три тайны адвоката Плевако» – д.ф.
15.00 – Новости культуры (СПб).
15.10 – «Танго. Аргентинская страсть». Документальный сериал.
16.10 – «Маленькие трагедии» – х.ф.
17.15 – «Николай Симонов. Герой не нашего времени» – д.ф.
17.55 – Юрий Башмет и камерный ансамбль «Солисты Москвы». Концерт.
18.45 – Жизнь замечательных идей.
19.15 – Спокойной ночи, малыши!
19.30 – Новости культуры.
19.45 – «Острова». 65 лет Алексею Учителю.
20.30 – «Каток и скрипка», «Мальчик и голубь», «Трамвай в другие города» – короткометражный х.ф.
21.55 – Мировые сокровища.
22.10 – Ступени цивилизации.
23.00 – Людмила Штерн: Иосиф Бродский – поэт без пьедестала.
23.30 – Новости культуры.
23.45 – Худсовет.
23.50 – «Коломбо»: «Смерть в объективе» – сериал.
01.25 – Дом Искусств.
01.55 – Гой ты, Русь, моя родная...

КАНАЛ «ТВ-3»

06.00 – Мультфильмы. 0+.
09.30 – «Слепая»: «Булавки». 12+.
10.00 – «Слепая»: «Кто следующий». 12+.
10.30 – «Гадалка»: «На весах судьбы». 12+.
11.00 – «Гадалка»: «Пути Юпитера». 12+.
11.30 – «Не ври мне»: «Сестра разлучница». 12+.
12.30 – «Тайные знаки»: «Другая реальность». 12+.
13.30 – «Охотники за привидениями»: «Плачущий подросток». 16+.
14.00 – «Охотники за привидениями»: «Звук апокалипсиса». 16+.
14.30 – «Охотники за привидениями»: «Гордыня». 16+.
15.00 – Мистические истории. 16+.
16.00 – «Гадалка»: «Сеть разорения». 12+.
16.30 – «Гадалка»: «Любовь вдребезги». 12+.
17.00 – «Гадалка»: «Не зови меня». 12+.
17.30 – «Слепая»: «Васильки». 12+.
18.00 – «Слепая»: «Собачий доктор». 12+.
18.30 – «Я отменяю смерть» – сериал. 12+.
19.30 – «Касл» – сериал. 12+
21.15 – «Пляжный коп» – сериал. 16+.
23.00 – «Джон Кью» – х.ф. 16+
01.15 – «Ангар 13» – сериал. 12+.
05.45 – «Городские легенды»: «Огненный рок Театральной площади». 12+.

РЕН ТВ Петербург

05.00 – Территория заблуждений. 16+.
06.00 – Документальный проект. 16+.
07.00 – «С бодрым утром!» Информационно-развлекательный канал. 16+.
08.30 – Новости. 16+.
09.00 – Территория заблуждений. 16+.
11.00 – «Документальный проект»: «Бесы для России». 16+.
12.00 – Информационная программа 112 16+.
12.30 – Новости. 16+.
13.00 – «Званый ужин». Кулинарное шоу. 16+.
14.00 – «Глубокое синее море» – х.ф. 16+.
16.00 – Информационная программа 112 16+.
16.30 – Новости. 16+.
17.00 – Тайны Чапман. 16+.
18.00 – Самые шокирующие гипотезы. 16+.
19.00 – Информационная программа 112 16+.
19.30 – Новости. 16+.
20.00 – «Зона смертельной опасности» – х.ф. 16+
22.00 – Смотреть всем! 16+.
23.00 – Новости. 16+.
23.25 – «Во имя короля: История осады подземелья» – х.ф. 16+.
01.45 – Самые шокирующие гипотезы. 16+.
02.45 – Секретные территории. 16+.
03.40 – Тайны Чапман. 16+.
04.40 – Территория заблуждений. 16+.

КАНАЛ «ДОМАШНИЙ»

06.30 – Жить вкусно с Джейми Оливером. 16+.
07.30 – «Домашняя кухня». 16+
08.00 – 6 кадров. 16+.
08.05 – По делам несовершеннолетних. 16+.
10.05 – Давай разведёмся! 16+.
12.05 – Простые истории. 16+.
13.05 – Кризисный менеджер. 16+.
14.05 – «Две судьбы: Золотая клетка» – сериал. 16+.
18.00 – 6 кадров. 16+.
18.05 – «Она написала убийство» - се-

риал. 16+
19.00 – «Женский доктор-2» – сериал. 16+.
20.50 – «И всё-таки я люблю...» – сериал. 16+.
22.50 – «Доктор Хаус» – сериал. 16+.
23.45 – 6 кадров. 16+.
00.30 – «Наследницы» – х.ф. 16+
02.35 – Давай разведёмся! 16+.
03.35 – Простые истории. 16+.
04.35 – Кризисный менеджер. 16+.
05.30 – 6 кадров. 16+.
05.40 – Жить вкусно с Джейми Оливером. 16+.

КАНАЛ «ТВ-ЦЕНТР»

06.00 – Настроение.
07.50 – Выборы-2016. 6+.
08.05 – Настроение.
08.10 – «Тайны нашего кино»: «Любовь и голуби». 12+.
08.35 – «Дело Румянцева» – х.ф.
10.40 – «Алексей Баталов. Он же Гога, он же Гоша» – д.ф. 12+.
11.30 – События.
11.50 – «Пуаро Агаты Кристи» – сериал. 12+.
13.40 – «Мой герой». Ток-шоу с Татьяной Устиновой. 12+.
14.30 – События.
14.50 – Дикие деньги. Убить банкира. 16+.
15.40 – «Пуанты для Плюшки» – х.ф. 1 и 2 серии. 12+
17.30 – Город новостей.
17.45 – Выборы-2016: Теледебаты. 12+.
18.40 – «Чёрные кошки» – сериал. 16+.
19.40 – События.
20.00 – Право голоса. 16+.
21.45 – «Город новостей». Специальный выпуск. 16+.
22.00 – События.
22.30 – Линия защиты. 16+.
23.05 – «Хроники московского быта»: «Петля и пуля». 12+.
00.00 – События.
00.20 – Петровка, 38. 16+.
00.40 – «Пуаро Агаты Кристи» – сериал. 12+.
02.30 – «Пятьдесят на пятьдесят» – х.ф. 12+.
04.15 – «Григорий Бедоносец» – д.ф. 12+.
05.15 – «Чёрные кошки» – сериал. 16+.

КАНАЛ «ОТР»

05.00 – За дело! 12+.
05.40 – «Большая страна»: «Люди». 12+.
06.00 – «Большая страна»: «Общество». 12+.
07.00 – Основатели. 12+.
07.15 – Кинодвижение. 12+.
08.00 – Так близко. 12+.
08.55 – «Привал странников» – сериал. 12+.
10.15 – «География российской науки»: «Иркутск». 12+.
11.00 – Новости.
11.05 – Дочки-матери. 12+.
11.30 – «Большая страна»: «Люди». 12+.
11.45 – Ясное дело. 12+.
12.00 – Новости.
12.05 – «Большая страна»: «Общество». 12+.
13.00 – Новости.
13.15 – Гамбургский счёт. 12+.
13.40 – Основатели. 12+.
14.00 – Новости.
14.05 – За дело! 12+.
14.45 – «Большая страна»: «Люди». 12+.
15.00 – ОТРажение. 12+.
19.00 – Новости.
19.15 – Прав!Да? 12+.
20.05 – «Привал странников» – сериал. 12+.
21.15 – Основатели. 12+.
21.30 – «Дочки-матери» – д.ф. 12+.
22.00 – «Большая страна»: «Общество». 12+.
23.00 – Кинодвижение. 12+.
23.40 – Так близко. 12+.
00.40 – «Большая страна»: «Люди». 12+.
01.00 – ОТРажение. 12+.
04.20 – Гамбургский счёт. 12+.
04.45 – Ясное дело. 12+.

КАНАЛ «МАТЧ ТВ»

06.30 – «Вся правда про...» Документальный цикл. 12+.
07.00 – Новости.
07.05 – Все на Матч! Прямой эфир.
09.00 – Новости.
09.05 – «Самый быстрый» – д.ф. 12+.
11.10 – Новости.
11.15 – XXXI летние Олимпийские игры.
13.15 – Новости.
13.20 – Культ тура. 16+.
13.50 – Десятка! 16+.
14.10 – «Деньги большого спорта». Документальный цикл. 12+.
14.40 – «Рио ждёт». Документальный цикл. 12+.
15.00 – Новости.
15.05 – Все на Матч! Прямой эфир.
16.00 – «Победные пенальти» – д.ф. 12+.
17.00 – Новости.
17.10 – Все на Матч! Прямой эфир.
17.40 – Баскетбол. Чемпионат Европы–2017. Мужчины. Отборочный турнир. Россия – Босния и Герцеговина. Прямая трансляция из Перми.
19.50 – Новости.
20.00 – «Добиваясь вершины» – д.ф. 16+.
22.30 – Деньги большого спорта. 12+.
23.00 – Все на Матч! Прямой эфир.
23.45 – «Его игра» – х.ф. 16+
02.30 – «Плохие парни» – д.ф. 16+.
04.30 – «Золотые годы «Никс» – д.ф. 16+.
06.00 – Заклятые соперники. 12+.

ЧЕТВЕРГ, 1 СЕНТЯБРЯ

ПЕРВЫЙ КАНАЛ

05.00 – Доброе утро.
08.05, 08.35 – Доброе утро, Петербург!
09.00 – Новости.
09.20 – Контрольная закупка.
09.50 – Жить здорово! 12+.
10.55 – Модный приговор.
12.00 – Новости (с субтитрами).
12.15 – Пусть говорят. 16+.
13.25 – Таблетка. 16+.
14.00 – Время покажет. 16+.
15.00 – Новости (с субтитрами).
15.15 – Время покажет. 16+.
16.00 – Мужское/Женское. 16+.
17.00 – Наедине со всеми. 16+.
18.00 – Вечерние новости (с субтитрами).
19.00 – «Выборы-2016». Партиям и кандидатам на выборах в Госдуму предстоит убедить избирателей отдать свои голоса именно за них.
19.50 – Пусть говорят. Ведущий Андрей Малахов. 16+.
21.00 – Время.
21.35 – «Нюхач» – сериал. 16+
23.50 – «Последний король Шотландии» – х.ф. 16+
02.10 – Наедине со всеми. 16+. В перерыве – «Новости».
03.15 – Модный приговор.
04.10 – Контрольная закупка.

КАНАЛ «РОССИЯ-1»

05.00 – Утро России.
05.05, 05.35, 06.05, 06.35, 07.05, 07.35, 08.05, 08.35. Вести из СПб.
09.00 – Выборы-2016 (СПб).
10.00 – О самом главном. 12+.
11.00 – Вести.
11.30 – Вести из СПб.
12.00 – «Каменская» – сериал. 16+
14.00 – Вести.
14.30 – Вести из СПб.
14.55 – «Тайны следствия» – сериал. 12+.
17.00 – Вести.
17.30 – Вести из СПб.
17.50 – Выборы-2016: Дебаты.
18.30 – Прямой эфир.
20.00 – Вести.
20.45 – Вести из СПб.
21.00 – «Красивая жизнь» – сериал. 12+
01.00 – «Каменская» – сериал. 16+.
03.00 – «Семейный детектив» – сериал. 12+.

ПЯТЫЙ КАНАЛ

06.00 – Сейчас.
06.10 – Утро на «5». 6+.
07.00 – Показывает ЛОТ: «Информационный выпуск», «Прогноз погоды», «Регион», «Информационный выпуск», «Прогноз погоды». 12+.
08.00 – Утро на «5». 6+.
09.10 – Место происшествия.
10.00 – Сейчас.
10.40 – «Меч» – сериал. 16+
12.00 – Сейчас.
12.40 – «Меч» – сериал. 16+.
15.30 – Сейчас.
16.10 – «Меч» – сериал. 16+.
18.30 – Сейчас.
19.00 – «Детективы»: «Гурман» – сериал. 16+.
19.40 – «Детективы»: «Из жизни кроликов» – сериал. 16+.
20.20 – «След»: «Убить Кацуговского» – сериал. 16+
21.10 – «След»: «Чаша огня» – сериал. 16+.
22.00 – Сейчас.
22.25 – «Такая работа»: «Химия с летальным исходом» – сериал. 16+.
23.15 – «След»: «Кто быстрее» – сериал. 16+.
00.00 – «Разные судьбы» – х.ф. 12+.
02.05 – «Меч» – сериал. 16+.

КАНАЛ НТВ

05.00 – «Дорожный патруль» – сериал. 16+.
06.00 – Новое утро.
08.30 – Студия Юлии Высоцкой. 0+.
09.00 – «Возвращение Мухтара» – сериал. 16+.
10.00 – Сегодня.
10.20 – «Дельта» – сериал. 16+.
12.00 – Суд присяжных. 16+.
13.00 – Сегодня.
13.20 – Чрезвычайное происшествие.
13.50 – Место встречи.
15.00 – «Я работаю в суде» – сериал. 16+.
16.00 – Сегодня в СПб.
16.20 – «Улицы разбитых фонарей» – сериал. 16+
18.00 – Говорим и показываем. 16+.
19.00 – Сегодня.
19.20 – Сегодня в СПб.
19.35 – «Улицы разбитых фонарей» – сериал. 16+.
20.35 – «Шаман: Новая угроза» – сериал. 16+
22.30 – Итоги дня.
22.55 – ЧП: Расследование. 16+.
23.20 – «Морские дьяволы» – сериал. 16+.
01.15 – «Место встречи». Ток-шоу. 16+.
02.25 – Их нравы. 0+.
03.05 – «Закон и порядок» – сериал. 18+.
04.00 – «Врачебная тайна» – сериал. 16+.

КАНАЛ «РОССИЯ-К»

06.30 – Евроньюс.
10.00 – Новости культуры.
10.15 – Наблюдатель.
11.15 – «Репортажи из будущего»: «Умные дома».
12.00 – «Расписание на послезавтра» – х.ф.
13.25 – «Academia. Избранное»: «Лев Зелёный. «Экзопланеты».
14.15 – «Репортажи из будущего»: «Умная одежда».
15.00 – Новости культуры (СПб).
15.10 – «Academia. Избранное»: «Александр Ужанков. «Прелестный» роман «Мастер и Маргарита».
15.55 – «Репортажи из будущего»: «Умные лекарства».
16.20 – «Academia. Избранное»: «Николай Короновский. «Геологические катастрофы: прошлое, настоящее, прогноз».
17.10 – Детский хор России, Валерий Гергиев и Симфонический оркестр Мариинского театра.
18.35 – «Репортажи из будущего»: «Хомо Киборг».
19.15 – Спокойной ночи, малыши!
19.30 – Новости культуры.
19.45 – Academia. Избранное.
20.30 – «Расписание на послезавтра» – х.ф. Повтор фильма.
21.55 – «Линия жизни». Лауреат Нобелевской премии Жорес Алфёров.
22.50 – «Репортажи из будущего»: «Умные дома».
23.30 – Новости культуры.
23.45 – Худсовет.
23.50 – «Учитель» – х.ф.
01.35 – «Мировые сокровища»: «Библос. От рыбацкой деревни до города». Документальный фильм (Германия).
01.55 – Наблюдатель.

КАНАЛ «ТВ-3»

06.00 – Мультфильмы. 0+.
09.30 – «Слепая»: «Женский секрет», «Пригретая змея». 12+.
10.30 – «Гадалка»: «Я всегда буду рядом». 12+.
11.00 – «Гадалка»: «Замерзающая любовь». 12+.
11.30 – «Не ври мне»: «Опасные знакомства». 12+.
12.30 – «Тайные знаки»: «Масоны и Ватикан». 12+.
13.30 – «Охотники за привидениями»: «Отверженные». 16+.
14.00 – «Охотники за привидениями»: «После ремонта». 16+.
14.30 – «Охотники за привидениями»: «Второе я». 16+.
15.00 – Мистические истории. 16+.
16.00 – «Гадалка»: «Смертельные объятия». 12+.
16.30 – «Гадалка»: «Ящик Пандоры». 12+.
17.00 – «Гадалка»: «Золотая засуха». 12+.
17.30 – «Слепая»: «Чем больше найдёшь». 12+.
18.00 – «Слепая»: «Каждый день». 12+.
18.30 – «Я отменяю смерть» – сериал. 12+.
19.30 – «Касл» – сериал. 12+
21.15 – «Пляжный коп» – сериал. 16+.
23.00 – «Снежные ангелы» – х.ф. 16+
01.15 – «Секретные материалы» – сериал. 16+.
05.00 – «Городские легенды»: «Пятигорск. Пророчество воды». 12+.

РЕН ТВ Петербург

05.00 – Территория заблуждений. 16+.
06.00 – Документальный проект. 16+.
07.00 – «С бодрым утром!» Информационно-развлекательный канал. 16+.
08.30 – Новости. 16+.
09.00 – «Документальный проект»: «Великие тайны исчезнувших цивилизаций». 16+.
12.00 – Информационная программа 112 16+.
12.30 – Новости. 16+.
13.00 – «Званый ужин». Кулинарное шоу. 16+.
14.00 – «Зона смертельной опасности» – х.ф. 16+.
16.00 – Информационная программа 112 16+.
16.30 – Новости. 16+.
17.00 – Тайны Чапман. 16+.
18.00 – Самые шокирующие гипотезы. 16+.
19.00 – Информационная программа 112 16+.
19.30 – Новости. 16+.
20.00 – «План побега» – х.ф. 16+
22.10 – Смотреть всем! 16+.
23.00 – Новости. 16+.
23.25 – «Во имя короля-2: Два мира» – х.ф. 16+.
01.15 – Самые шокирующие гипотезы. 16+.
02.15 – Минтранс. 16+.
03.00 – Ремонт по-честному. 16+.
03.40 – Тайны Чапман. 16+.
04.40 – Территория заблуждений. 16+.

КАНАЛ «ДОМАШНИЙ»

06.30 – Жить вкусно с Джейми Оливером. 16+.
07.00 – Пир на весь мир с Джейми Оливером. 16+.
07.30 – 6 кадров. 16+.
07.55 – По делам несовершеннолетних. 16+.
09.55 – Давай разведёмся! 16+.
11.55 – Простые истории. 16+.
12.55 – Кризисный менеджер. 16+.
13.55 – «Две судьбы: Новая жизнь» – сериал. 16+
18.00 – 6 кадров. 16+.
18.05 – «Она написала убийство» - сериал. 16+
19.00 – «Женский доктор-2» – сериал. 16+.
20.50 – «И всё-таки я люблю...» – сериал. 16+.
22.45 – «Доктор Хаус» – сериал. 16+.
23.40 – 6 кадров. 16+.
00.30 – «Назад – к счастью, или Кто найдёт Синюю птицу...» – х.ф. 16+.
02.40 – Простые истории. 16+.
03.40 – Кризисный менеджер. 16+.
04.40 – 6 кадров. 16+.
04.45 – Тайны еды. 16+.
05.00 – Домашняя кухня. 16+.
05.30 – Жить вкусно с Джейми Оливером. 16+.
06.00 – Пир на весь мир с Джейми Оливером. 16+.

КАНАЛ «ТВ-ЦЕНТР»

06.00 – Настроение.
07.50 – Выборы-2016. 6+.
08.05 – Настроение.
08.10 – «Тайны нашего кино»: «Вам и не снилось...» 12+.
08.45 – «Вам и не снилось...» – х.ф. 12+
10.35 – «Раба любви Елена Соловей» – д.ф. 12+.
11.30 – События.
11.50 – «Пуаро Агаты Кристи» – сериал. 12+.
13.40 – «Мой герой». Ток-шоу с Татьяной Устиновой. 12+.
14.30 – События.
14.50 – «Хроники московского быта»: «Петля и пуля». 12+.
15.40 – «Пуанты для Плюшки» – х.ф. 3 и 4 серии. 12+.
17.30 – Город новостей.
17.45 – Выборы-2016: Теледебаты. 12+.
18.40 – «Чёрные кошки» – сериал. 16+.
19.40 – События.
20.00 – Право голоса. 16+.
21.45 – «Общероссийское родительское собрание». Специальный репортаж. 16+.
22.00 – События.
22.30 – «10 самых...»: «Сомнительные репутации звёзд». 16+.
23.05 – «Закулисные войны в балете» – д.ф. 12+.
00.00 – События.
00.20 – Петровка, 38. 16+.
00.40 – «Пуаро Агаты Кристи» – сериал. 12+.
02.30 – «В двух шагах от «Рая» – х.ф.
04.10 – «Василий Ливанов. Я умею держать удар» – д.ф. 12+.
05.05 – «Чёрные кошки» – сериал. 16+.

КАНАЛ «ОТР»

05.00 – Большая наука. 12+.
06.00 – «Большая страна»: «Люди». 12+.
07.00 – Основатели. 12+.
07.15 – Кинодвижение. 12+.
08.00 – Свои не свои. 12+.
08.45 – «Сто дней после детства» – х.ф. 12+.
10.15 – «География российской науки»: «Томск». 12+.
11.00 – Новости.
11.05 – От первого лица. 12+.
11.30 – «Большая страна»: «Люди». 12+.
11.45 – Ясное дело. 12+.
12.00 – Новости.
12.05 – «Большая страна»: «Люди». 12+.
13.00 – Новости.
13.15 – Гамбургский счёт. 12+.
13.40 – Основатели. 12+.
14.00 – Новости.
14.05 – Большая наука. 12+.
15.00 – ОТРажение. 12+.
19.00 – Новости.
19.15 – Прав!Да? 12+.
20.00 – «Сто дней после детства» – х.ф. 12+.
21.30 – От первого лица. 12+.
22.00 – «Большая страна»: «Люди». 12+.
23.00 – Кинодвижение. 12+.
23.40 – «Свои не свои» – д.ф. 12+.
00.25 – Ясное дело. 12+.
00.40 – «Большая страна»: «Люди». 12+.
01.00 – ОТРажение. 12+.
04.20 – Гамбургский счёт. 12+.
04.45 – Ясное дело. 12+.

КАНАЛ «МАТЧ ТВ»

06.30 – Вся правда про... 12+.
07.00 – Новости.
07.05 – Все на Матч! Прямой эфир.
09.00 – Новости.
09.05 – «Добиваясь вершины» – д.ф. 16+.
11.50 – Новости.
12.00 – «Ирландец без правил» – д.ф. 16+.
12.20 – Смешанные единоборства. UFC. 16+.
14.00 – Новости.
14.10 – Рио ждёт. 12+.
14.30 – Звёзды футбола. 12+.
15.00 – Все на Матч! Прямой эфир.

16.00 – Деньги большого спорта. 12+.
16.30 – Где рождаются чемпионы? 16+.
17.00 – «Итоги Рио» – д.ф. 12+.
18.00 – Десятка! 16+.
18.20 – «Тот самый Панарин» – д.ф. 12+.
19.20 – Новости.
19.25 – Все на Матч! Прямой эфир.
19.55 – Футбол. Чемпионат Европы-2017. Молодёжные сборные. Отборочный турнир. Фарерские Острова – Россия. Прямая трансляция.
22.00 – «Звёзды футбола». Документальный цикл. 12+.
22.30 – «Деньги большого спорта». Документальный цикл. 12+.
23.00 – Все на Матч! Прямой эфир.
23.55 – Футбол. Чемпионат мира-2018. Отборочный турнир. Эквадор – Бразилия. Прямая трансляция.
02.00 – Вся правда про... 12+.
02.25 – Футбол. Чемпионат мира-2018. Отборочный турнир. Аргентина – Уругвай. Прямая трансляция.
04.30 – «Сёрфер души» – х.ф. 12+

ПЯТНИЦА, 2 СЕНТЯБРЯ

ПЕРВЫЙ КАНАЛ

05.00 – Доброе утро.
08.05, 08.35 – Доброе утро, Петербург!
09.00 – Новости.
09.20 – Контрольная закупка.
09.50 – Жить здорово! 12+.
10.55 – Модный приговор.
12.00 – Новости (с субтитрами).
12.15 – Пусть говорят. 16+.
13.25 – Таблетка. 16+.
14.00 – Время покажет. 16+.
15.00 – Новости (с субтитрами).
15.15 – Время покажет. 16+.
15.55 – Мужское/Женское. 16+.
16.55 – «Человек и закон». Аналитическое ток-шоу. Ведущий Алексей Пиманов. 16+.
18.00 – Вечерние новости (с субтитрами).
19.00 – «Выборы-2016». Партиям и кандидатам на выборах в Госдуму предстоит убедить избирателей отдать свои голоса именно за них.
19.50 – «Поле чудес». Развлекательная телеигра. Ведущий Леонид Якубович. 16+.
21.00 – «Время». Инфор-мационный канал.
21.30 – «Голос». Новый сезон. 12+.
23.30 – Вечерний Ургант. 16+.
00.15 – «Написано Сергеем Довлатовым». К юбилею писателя. 16+.
01.15 – «Короли улиц-2: Город моторов» – х.ф. 18+.
03.00 – «Верные ходы» – х.ф. 16+
04.45 – Мужское/Женское. 16+.

КАНАЛ «РОССИЯ-1»

05.00 – Утро России.
05.05, 05.35, 06.05, 06.35, 07.05, 07.35, 08.05, 08.35. Вести из СПб.
09.00 – Выборы-2016 (СПб).
10.00 – О самом главном. 12+.
11.00 – Вести.
11.30 – Вести из СПб.
12.00 – «Каменская» – сериал. 16+
14.00 – Вести.
14.30 – Вести из СПб.
14.55 – «Тайны следствия» – сериал. 12+.
17.00 – Вести.
17.30 – Вести из СПб.
17.50 – Выборы-2016: Дебаты.
18.30 – Прямой эфир.
20.00 – Вести.
20.45 – Вести из СПб.
21.00 – «Красивая жизнь» – сериал. 12+
00.55 – «Каменская» – сериал. 16+.
03.00 – «Семейный детектив» – сериал. 12+.

ПЯТЫЙ КАНАЛ

06.00 – Сейчас.
06.10 – «Момент истины». Авторская программа А. Караулова. 16+.
07.00 – Показывает ЛОТ: «Информационный выпуск», «Прогноз погоды», «Пора цвести», «Информа-ционный выпуск», «Прогноз погоды». 12+.
08.00 – Утро на «5». 6+.
09.10 – Место происшествия.
10.00 – Сейчас.
10.40 – «Меч» – сериал. 16+
12.00 – Сейчас.
12.40 – «Меч» – сериал. 16+.
15.30 – Сейчас.
16.10 – «Меч» – сериал. 16+.
18.30 – Сейчас.
19.00 – «След»: «Личное обаяние подозреваемого» – сериал. 16+.
19.45 – «След»: «Дама в очках и с ружьём» – сериал. 16+.
20.35 – «След»: «Мёртвое озеро» – сериал. 16+.
21.25 – «След»: «Конец юности» – сериал. 16+.
22.10 – «След»: «Кто быстрее» – сериал. 16+.
23.00 – «След»: «Бабушкины сказки» – сериал. 16+.
23.50 – «След»: «Шут» – сериал. 16+.
00.40 – «След»: «Ожившая надежда» – сериал. 16+.
01.25 – «Детективы»: «Счастье нагадала», «Благотворитель», «Гурман», «Из жизни кроликов», «Последний довод», «Жертва прозрения», «Шахматы без правил» – сериал. 16+.

КАНАЛ НТВ

05.00 – «Дорожный патруль» – сериал. 16+.
06.00 – Новое утро.
08.30 – Студия Юлии Высоцкой. 0+.
09.00 – «Возвращение Мухтара» – сериал. 16+.
10.00 – Сегодня.
10.20 – «Дельта» – сериал. 16+.
12.00 – Суд присяжных. 16+.
13.00 – Сегодня.
13.20 – Чрезвычайное происшествие.
13.50 – Место встречи.
15.00 – «Я работаю в суде» – сериал. 16+.
16.00 – Сегодня в СПб.
16.20 – «Улицы разбитых фонарей» – сериал. 16+
18.00 – Говорим и показываем. 16+.
19.00 – Сегодня.
19.20 – Сегодня в СПб.
19.40 – «Экстрасенсы против детективов». 16+
21.20 – «Зелёная карета» – х.ф. 16+
23.10 – «Большинство». Общественно-политическое ток-шоу.
00.25 – Место встречи. 16+.
01.30 – Победить рак. 16+.
02.45 – Их нравы. 0+.
03.10 – «Закон и порядок» – сериал. 18+.
04.10 – «Врачебная тайна» – сериал. 16+.

КАНАЛ «РОССИЯ-К»

06.30 – Евроньюс на русском языке.
10.00 – Новости культуры.
10.20 – «Учитель» – х.ф.
12.05 – Петербургские встречи.
12.35 – «Загадка острова Пасхи». Документальный фильм.
13.30 – «Маленький принц» – х.ф.
14.40 – «Мировые сокровища»: «Мон-Сен-Мишель. Архитектурное чудо Франции».
15.00 – Новости культуры (СПб).
15.10 – «Танго. Аргентинская страсть». Документальный сериал.
16.10 – «Доктор Трапезников. Выжить, а не умереть...» Документальный фильм.
16.50 – «Мировые сокровища»: «Равенна. Прощание с античностью».
17.05 – Хранители наследства.
17.55 – «Исторические концерты». Артуро Бенедетти Микеланджели.
19.00 – Смехоностальгия.
19.30 – Новости культуры.
19.45 – «Искатели»: «Загадка русского Нострадамуса».
20.30 – «Острова». 90 лет со дня рождения Евгения Леонова.
21.10 – «Донская повесть» – х.ф.
22.40 – «Жизнь нелегка... Ваш Сергей Довлатов» – д.ф.
23.30 – Новости культуры.
23.45 – Худсовет.
23.50 – «Капитал» – х.ф. 16+
01.55 – «Искатели»: «Загадка русского Нострадамуса».
02.40 – «Мировые сокровища»: «Шибам. В «Чикаго Пустыни» трескается глина».

КАНАЛ «ТВ-3»

06.00 – Мультфильмы. 0+.
09.30 – «Слепая»: «Истинная любовь». 12+.
10.00 – «Слепая»: «Элитная подруга». 12+.
10.30 – «Гадалка»: «Веер для фламенко». 12+.
11.00 – «Гадалка»: «Любовь в гараже». 12+.
11.30 – «Не ври мне»: «Слепая любовь». 12+.
12.30 – «Тайные знаки»: «Святой и смертный». 12+.
13.30 – «Охотники за привидениями»: «Странная няня». 16+.
14.00 – «Охотники за привидениями»: «Две души». 16+.
14.30 – «Охотники за привидениями»: «Вместе навсегда». 16+.
15.00 – Мистические истории. 16+.
16.00 – «Гадалка»: «Любовный голод». 12+.
16.30 – «Гадалка»: «Квартирантка». 12+.
17.00 – «Гадалка»: «Милостыня». 12+.
17.30 – «Слепая»: «Траурный марш». 12+.
18.00 – Дневник экстрасенса. 12+.
19.00 – Человек-невидимка. 12+.
20.00 – «Час пик» – х.ф. 12+
22.00 – «Кобра» – х.ф. 16+
23.45 – «Танго и Кэш» – х.ф. 16+.
01.45 – «Хиромант» – сериал. 16+.
05.45 – «Городские легенды»: «Ожившие картины Третьяковской галереи». 12+.

РЕН ТВ Петербург

05.00 – Территория заблуждений. 16+.
06.00 – Документальный проект. 16+.
07.00 – «С бодрым утром!» Информационно-развлекательный канал. 16+.
08.30 – Новости. 16+.
09.00 – «Документальный проект»: «Великие тайны древних летописей». 16+.
12.00 – Информационная программа 112 16+.
12.30 – Новости. 16+.
13.00 – «Званый ужин». Кулинарное шоу. 16+.
14.00 – «План побега» – х.ф. 16+.
16.00 – Информационная программа 112 16+.
16.30 – Новости. 16+.
17.00 – Тайны Чапман. 16+.
18.00 – «Самые шокирующие гипотезы». 16+
19.00 – Информационная программа 112 16+.
19.30 – Новости. 16+.
20.00 – «Когда исчезнет наша цивилизация». Документальный спецпроект. 16+.
22.00 – «Смотреть всем!» 16+. Самые интересные видеоролики.
23.00 – «Ганмен» – х.ф. 18+.
01.10 – «Подземелье драконов» – х.ф. 16+.
03.15 – «Доказательство жизни» – х.ф. 16+.

КАНАЛ «ДОМАШНИЙ»

06.30 – «Пир на весь мир с Джейми Оливером». 16+
07.30 – «Домашняя кухня». Кулинарная программа. 16+.
08.00 – По делам несовершеннолетних. 16+.
10.00 – «Две судьбы: Новая жизнь» – сериал. 16+.
18.00 – 6 кадров. 16+.
18.05 – «Она написала убийство» – сериал. 16+
19.00 – «Женский доктор-2» – сериал. 16+.
22.35 – «Доктор Хаус» – сериал. 16+.
23.30 – 6 кадров. 16+.
00.30 – «Две истории о любви» – х.ф. 16+
02.35 – «Звёздные истории». Документальный цикл. 16+.
05.30 – Пир на весь мир с Джейми Оливером. 16+.

КАНАЛ «ТВ-ЦЕНТР»

06.00 – Настроение.
08.00 – «Последняя обида Евгения Леонова» – д.ф. 12+.
08.50 – «Разрешите тебя поцеловать» – х.ф. 16+
10.45 – «Разрешите тебя поцеловать... снова» – х.ф. 16+. В перерыве – «События».
13.20 – «Разрешите тебя поцеловать... на свадьбе» – х.ф. 16+. В перерыве – «События».
15.35 – «Разрешите тебя поцеловать... Отец невесты» – х.ф. 12+
17.30 – Город новостей.
17.55 – «Полосатый рейс» – х.ф. 12+.
19.40 – В центре событий.
20.40 – Право голоса. 16+.
22.00 – «События». Информационная программа.
22.30 – «Приют комедиантов». Александр Ширвиндт. 12+.
00.25 – «Бабник» – х.ф. 16+.
01.50 – Петровка, 38. 16+.
02.05 – «Пуаро Агаты Кристи» – сериал. 12+.
03.55 – «Тайны нашего кино»: «Кавказская пленница». 12+.
04.15 – «Чёрные кошки» – сериал. 16+.

КАНАЛ «ОТР»

05.00 – За дело! 12+.
05.40 – Большая страна. 12+.
07.00 – Основатели. 12+.
07.15 – Культурный обмен. 12+.
08.00 – Евгений Леонов. Исповедь. 12+.
08.55 – «Пятьдесят на пятьдесят» – х.ф. 12+.
10.30 – Сергей Присекин. Картины российской истории. 12+.
11.00, 12.00, 13.00, 14.00. Новости.
11.05 – Меню 1945 года. 12+.
11.30 – «Большая страна»: «Люди». 12+.
11.45 – Ясное дело. 12+.
12.05 – «Большая страна»: «Открытие». 12+.
13.15 – Культурный обмен. 12+.
14.05 – За дело! 12+.
14.45 – «Большая страна»: «Люди». 12+.
15.00 – ОТРажение. 12+.
19.00 – Новости.
19.15 – Прав!Да? 12+.
20.00 – «Пятьдесят на пятьдесят» – х.ф. 12+.
21.30 – Меню 1945 года. 12+.
22.00 – «Большая страна»: «Открытие». 12+.
23.00 – Культурный обмен. 12+.
23.45 – Евгений Леонов. Исповедь. 12+.
00.40 – «Большая страна»: «Люди». 12+.
01.00 – ОТРажение. 12+.
04.20 – «География российской науки»: «Дубна». 12+.

КАНАЛ «МАТЧ ТВ»

06.30 – «Вся правда про...» Документальный цикл. 12+.
07.00 – Новости.
07.05 – Все на Матч! Прямой эфир.
08.45 – Новости.
08.50 – Футбол. Чемпионат мира-2018. Отборочный турнир. Эквадор – Бразилия.
10.50 – Новости.
10.55 – Формула-1. Гран-при Италии. Свободная практика. Прямая трансляция.
12.30 – Новости.
12.40 – Футбол. Чемпионат мира-2018. Отборочный турнир. Аргентина – Уругвай.
14.40 – «Заклятые соперники». Документальный цикл. 12+.
15.00 – Новости.
15.10 – Все на Матч! Прямой эфир.
16.10 – Пляжный футбол. Чемпионат мира-2017. Европейский отборочный этап. Россия – Казахстан. Прямая трансляция из Италии.
17.15 – «Где рождаются чемпионы?» Документальный цикл. 12+.
17.45 – «Звёзды футбола». Документальный цикл. 12+.
18.15 – Новости.
18.20 – Все на Матч! Прямой эфир.
18.50 – Десятка! 16+.
19.10 – «Реальный спорт»: «Тренеры».
20.10 – «Воин» – х.ф. 12+
23.00 – Все на Матч! Прямой эфир.
23.45 – «Рестлер» – х.ф. 16+.
01.50 – «Нет боли – нет победы» – д.ф. 16+.
02.50 – «Прыжок из космоса» – д.ф. 16+.
04.30 – «Рождённые побеждать» – д.ф. 16+.
05.30 – «Реальный спорт»: «Тренеры». 16+.

СУББОТА, 3 СЕНТЯБРЯ

ПЕРВЫЙ КАНАЛ

05.50 – Наедине со всеми. В перерыве – «Новости».
06.50 – «Дети понедельника» – х.ф. 16+.
08.40 – «Смешарики: Новые приключения» – м.ф.
09.00 – Играй, гармонь любимая!
09.45 – Слово пастыря.
10.00 – Новости (с субтитрами).
10.15 – Евгений Леонов. «Я король, дорогие мои!» 12+.
11.20 – Смак. 12+.
12.00 – Новости (с субтитрами).
12.15 – Идеальный ремонт.
13.15 – Теория заговора. 16+.
14.10 – На 10 лет моложе. 16+.
15.00 – «Осенний марафон» – х.ф. 12+.
16.55 – Евгений Леонов. «Я король, дорогие мои!» 12+.
18.00 – Вечерние новости(с субтитрами).
18.10 – «Голос». Зрителей шоу ждут новые голоса, новые мелодии и новые песни.
20.00 – «Кто хочет стать миллионером?» Телеигра. Ведущий Дмитрий Дибров.
21.00 – Время.
21.20 – Сегодня вечером. 16+.
22.40 – «КВН». Премьер-лига. Финал. 16+.
00.20 – «Код доступа «Кейптаун»» – х.ф. 16+
02.30 – «Все любят китов» – х.ф.
04.30 – Мужское/Женское. 16+.

КАНАЛ «РОССИЯ-1»

04.50 – «Превратности судьбы» – х.ф. 12+.
06.45 – Диалоги о животных.
07.40 – Вести из СПб.
08.00 – Вести.
08.20 – Петроград 1917. Бабий бунт.
08.55 – Гражданское общество.
09.25 – Утренняя почта.
10.05 – «Сто к одному». Телеигра.
11.00 – Вести.
11.25 – Вести из СПб.
11.35 – Юмор! Юмор! Юмор! 16+.
14.00 – Вести.
14.20 – Вести из СПб.
14.30 – «Пять лет и один день» – х.ф. 12+
16.30 – «Дочь за отца» – х.ф. 12+
20.00 – Вести.
20.35 – «Новая волна-2016». Международный конкурс молодых исполнителей. Торжественное открытие. Прямая трансляция из Сочи.
23.05 – «Во имя любви» – х.ф. 12+
01.00 – «Васильки для Василисы» – х.ф. 12+
03.05 – «Семейный детектив» – сериал. 12+.
04.05 – Комната смеха.

ПЯТЫЙ КАНАЛ

06.10 – Мультфильмы: «Крылья, ноги и хвосты», «Раз ковбой, два ковбой», «В яранге горит огонь», «Великое закрытие», «Ненаглядное пособие». 0+.
07.00 – Показывает ЛОТ: «Дом культуры», «Прогноз погоды», «Атмосфера», «Прогноз погоды». 12+.
08.00 – Мультфильмы: «Как один мужик двух генералов прокормил», «Илья Муромец», «Два богатыря», «В некотором царстве», «Сестрица Алёнушка и братец Иванушка», «Капризная принцесса». 0+.
09.35 – День ангела. 0+.
10.00 – Сейчас.
10.10 – «След»: «Игра без правил», «Адвокатская история», «Не тот парень», «Чаша огня», «Ожившая надежда», «Ферма», «Смертельная любовь», «Конец юности», «Чисто дачное убийство», «Убить Кацуговского» – сериал. 16+.
18.30 – Сейчас.
19.00 – «Курьер из «Рая» – х.ф. 12+.
20.55 – «Авантюристы» – х.ф. 12+
22.45 – «На крючке» – х.ф. 16+
00.35 – «Меч» – сериал. 16+.

КАНАЛ НТВ

05.05 – Их нравы. 0+.
05.35 – «Следопыт» – сериал. 16+.
07.25 – Смотр. 0+.
08.00 – Сегодня.
08.15 – Жилищная лотерея плюс. 0+.

08.45 – Готовим с Алексеем Зиминым. 0+.
09.10 – Устами младенца. 0+.
10.00 – Сегодня.
10.20 – Главная дорога. 16+.
11.00 – «Еда живая и мёртвая». Научно-популярный цикл Сергея Малозёмова. 12+.
12.00 – Квартирный вопрос. 0+.
13.05 – «Зелёная карета» – х.ф. 16+.
15.05 – Своя игра. 0+.
16.00 – Сегодня.
16.20 – «НТВ-видение»: «Детки». Фильм Инны Осиповой. 16+.
17.15 – Герои нашего времени. 16+.
18.00 – «Следствие вели...» Документальный детектив. 16+.
19.00 – «Центральное телевидение». Ведущий Вадим Такменёв.
20.00 – «Новые русские сенсации». 16+
21.00 – Ты не поверишь! 16+.
22.00 – Салтыков-Щедрин шоу. 16+.
23.00 – «Международная пилорама» с Тиграном Кеосаяном. 16+.
23.50 – «Волчий остров» – х.ф. 16+
01.40 – Победить рак. 16+.
02.55 – Их нравы. 0+.
03.10 – «Закон и порядок» – сериал. 18+.
04.05 – «Врачебная тайна» – сериал. 16+.

КАНАЛ «РОССИЯ-К»

06.30 – Евроньюс.
10.00 – Обыкновенный концерт.
10.30 – «Донская повесть» – х.ф.
12.00 – «Острова». Евгений Леонов.
12.40 – «Пряничный домик»: «Монастырское искусство».
13.10 – «Крылатая полярная звезда». Документальный фильм.
14.05 – Выпускной вечер Академии русского балета им. А. Я. Вагановой в Мариинском театре.
16.10 – «По следам тайны»: «НЛО. Пришельцы или соседи?»
17.00 – Новости культуры.
17.30 – Жизнь нелегка... Ваш Сергей Довлатов.
18.20 – «Приключения Цератопса» – д.ф.
19.15 – «Обыкновенное чудо» – х.ф.
21.40 – «Романтика романса». Белорусский государственный ансамбль «Песняры».
22.40 – «Космос как предчувствие» – х.ф.
00.10 – Я. Андерсон, Б. Лагрен, Д. Бриджуотер и Симфонический оркестр венского радио в концерте «Дух Моцарта».
01.55 – «По следам тайны»: «НЛО. Пришельцы или соседи?»
02.40 – «Мировые сокровища»: «Лахор. Слепое зеркало прошлого».

КАНАЛ «ТВ-3»

06.00 – Мультфильмы. 0+.
09.30 – Школа доктора Комаровского. 12+.
10.00 – Мультфильмы. 0+.
12.45 – «Приключения Шерлока Холмса и доктора Ватсона: Король шантажа» – х.ф. 0+
14.15 – «Приключения Шерлока Холмса и доктора Ватсона: Смертельная схватка» – х.ф. 0+
15.30 – «Приключения Шерлока Холмса и доктора Ватсона: Охота на тигра» – х.ф. 0+
17.00 – «Час пик» – х.ф. 12+.
19.00 – «Час пик-2» – х.ф. 12+
20.45 – «Час пик-3» – х.ф. 16+.
22.30 – «Разборка в Маленьком Токио» – х.ф. 16+.
00.00 – «Гремлины» – х.ф. 16+
02.15 – «Хиромант» – сериал. 16+.
05.15 – «Городские легенды»: «Калининград. Телепортация в неизвестность». 12+.

РЕН ТВ Петербург

05.00 – «Доказательство жизни» – х.ф. 16+. Окончание фильма.
05.50 – «Держи ритм» – х.ф. 16+
08.00 – «101 далматин» – х.ф. 6+
10.00 – Минтранс. 16+.
10.45 – Ремонт по-честному. 16+.
11.30 – Самая полезная программа. 16+.
12.30 – Новости. 16+.
13.00 – Военная тайна. 16+.
17.00 – Территория заблуждений. 16+.
19.00 – «Казино «Рояль» – х.ф. 16+
21.45 – «Квант милосердия» – х.ф. 16+.
23.45 – «Координаты Скайфолл» – х.ф. 16+.
02.30 – «Над законом» – х.ф. 16+.
04.30 – «Казино «Рояль» – х.ф. 16+. Повтор фильма.

КАНАЛ «ДОМАШНИЙ»

06.30 – Домашние блюда с Джейми Оливером. 16+.
07.30 – «Волшебная лампа Аладдина» – х.ф. 6+
09.10 – Домашняя кухня. 16+.
09.40 – «Мой капитан» – х.ф. 16+
13.50 – «Попытка Веры» – х.ф. 16+
18.00 – «Великолепный век» – д.ф. 16+.
19.00 – «Великолепный век» – сериал. 16+
22.55 – Восточные жёны в России. 16+.
23.55 – 6 кадров. 16+.
00.30 – «Случайные знакомые» – х.ф. 16+
02.25 – Звёздные истории. 16+.
05.00 – Домашняя кухня. 16+.
05.30 – Домашние блюда с Джейми Оливером. 16+.

КАНАЛ «ТВ-ЦЕНТР»

05.10 – Марш-бросок. 12+.
05.40 – АБВГДейка.
06.05 – «Вам и не снилось...» – х.ф. 12+.
07.55 – Православная энциклопедия. 6+.
08.25 – «Королевство кривых зеркал» – х.ф.
09.40 – «Петровка, 38» – х.ф. 12+
11.30 – «События». Информационная программа.
11.45 – «Огарёва, 6» – х.ф. 12+
13.30 – «Счастье по рецепту» – х.ф. 12+. В перерыве – «События».
17.20 – «Мачеха» – х.ф. 12+
21.00 – События.
21.15 – «Право знать!» Ток-шоу. 16+.
22.35 – Право голоса. 16+.
01.50 – «Люди одной кнопки». Специальный репортаж. 16+.
02.20 – «Инспектор Льюис» – сериал. 12+.
04.10 – «Ия Саввина. Что будет без меня?» Документальный фильм. 12+.
05.00 – «Закулисные войны в балете» – д.ф. 12+.

КАНАЛ «ОТР»

05.00 – Большая наука. 12+.
05.55 – «Когда наступает сентябрь...» – х.ф. 12+.
07.20 – «Милый, дорогой, любимый, единственный» – х.ф. 12+.
08.30 – Моя рыбалка. 12+.
09.00 – «Двенадцатое лето» – х.ф. 12+.
10.20 – «География российской науки»: «Дубна». 12+.
11.00 – Гамбургский счёт. 12+.
11.30 – За дело! 12+.
12.15 – Большая наука. 12+.
13.10 – Онколикбез. 12+.
13.35 – «Большая страна»: «Люди». 12+.
13.50 – «Привал странников» – сериал. 12+.
17.20 – «Крепостная актриса» – х.ф. 12+.
19.00 – Новости.
19.15 – «Милый, дорогой, любимый, единственный» – х.ф. 12+.
20.25 – «Розыгрыш» – х.ф. 12+.
22.00 – «Розыгрыш» – х.ф. 12+.
23.30 – Зеркало памяти. 12+.
00.25 – «Крепостная актриса» – х.ф. 12+.
02.00 – «Розыгрыш» – х.ф. 12+.
03.35 – «Розыгрыш» – х.ф. 12+.

КАНАЛ «МАТЧ ТВ»

06.30 – Вся правда про... 12+.
07.00 – Новости.
07.05 – «Рестлер» – х.ф. 16+.
09.10 – Новости.
09.15 – Хоккей. Суперсерия 1972 года. Канада – СССР.
11.30 – «Настоящие мужчины» – д.ф. 16+.
12.50 – Новости.
13.00 – Безумный спорт с Александром Пушным. 12+.
13.30 – «Артём Акулов. Штангисты не плачут» – д.ф. 12+.
14.15 – Инспектор ЗОЖ. 12+.
14.45 – Новости.
14.50 – Формула-1. Гран-при Италии. Квалификация. Прямая трансляция.
16.05 – Футбол. Товарищеский матч. «Легенды Арсенала» – «Легенды Милана». Прямая трансляция.
18.00 – Новости.
18.05 – Все на Матч! Прямой эфир.
19.05 – Профессиональный бокс. Сергей Ковалёв (Россия) против Айзека Чилембы (Малави). Бой за титул чемпиона мира в полутяжёлом весе. 16+.
21.30 – Все на Матч! Прямой эфир.
22.00 – Смешанные единоборства. UFC. Прямая трансляция из Германии.
00.00 – Все на Матч! Прямой эфир.
00.45 – «Судью на мыло» – х.ф. 16+
02.45 – Настоящие мужчины. 16+.
04.00 – «Воин» – х.ф. 12+.

ВОСКРЕСЕНЬЕ, 4 СЕНТЯБРЯ

ПЕРВЫЙ КАНАЛ

05.40 – Наедине со всеми. В перерыве – «Новости».
06.45 – «Четвёртый» – х.ф. 12+.
08.10 – Часовой.
08.40 – «Смешарики: ПИН-код» – м.ф.
08.55 – Здоровье. 16+.
10.00 – Новости (с субтитрами).
10.15 – Непутёвые заметки. 12+.
10.35 – Пока все дома.
11.25 – Фазенда.
12.00 – Новости (с субтитрами).
12.15 – Светлана Крючкова. «Я научилась просто мудро жить...» 12+.
13.20 – «Большая перемена» – х.ф.
18.30 – Юбилейный вечер Раймонда Паулса.
21.00 – Воскресное «Время».
22.30 – Аффтар жжот. 16+.
23.30 – «3 сердца» – х.ф. 16+
01.35 – «Мясник, повар и меченосец» – х.ф. 16+
03.20 – Мужское/Женское. 16+.
04.15 – Контрольная закупка.

КАНАЛ «РОССИЯ-1»

04.35 – «Любовь до востребования» – х.ф. 12+.
06.40 – Мульт-утро.
07.15 – «Утренняя почта». Развлекательная программа.
07.55 – «Сто к одному». Телеигра.
08.40 – «Алина». Фестиваль детской художественной гимнастики.
10.20 – Вести из СПб. События недели.
11.00 – Вести.
11.20 – «Смеяться разрешается». Юмористическая программа.
14.00 – Вести.
14.20 – «Другой берег» – х.ф. 12+
16.15 – «Моя мама против» – х.ф. 12+
20.00 – «Вести недели». Информационная программа.
22.00 – Воскресный вечер с Владимиром Соловьёвым. 12+.
23.30 – «Новая волна-2016». Прямая трансляция из Сочи.
01.20 – «На всю жизнь» – х.ф. 12+
03.25 – Смехопанорама Евгения Петросяна.
03.55 – Комната смеха.

ПЯТЫЙ КАНАЛ

07.00 – Показывает ЛОТ: «Эхо недели», «Прогноз погоды», «Вестник Православия», «Прогноз погоды». 12+.
08.00 – Мультфильмы: «Ореховый прутик», «Охотничье ружьё», «Кто расскажет небылицу», «Волшебный магазин», «Ивашка из дворца пионеров», «Заколдованный мальчик». 0+.
10.00 – Сейчас.
10.10 – Истории из будущего. 0+.
11.00 – «Морозко» – х.ф. 6+.
12.40 – «Разные судьбы» – х.ф. 12+.
14.50 – «Классик» – х.ф. 16+
17.00 – Место происшествия. О главном.
18.00 – «Главное». Информационно-аналитическая программа.
19.30 – «Спецназ по-русски-2» – сериал. 16+
03.15 – «Меч» – сериал. 16+.

КАНАЛ НТВ

05.00 – «Следопыт» – сериал. 16+.
07.00 – Центральное телевидение. 16+.
08.00 – Сегодня.
08.15 – Лотерея «Русское лото плюс». 0+.
08.50 – Стрингеры НТВ. 12+.
09.25 – Едим дома. 0+.
10.00 – Сегодня.
10.20 – Первая передача. 16+.
11.05 – «Чудо техники». 12+
12.00 – Дачный ответ. 0+.
13.05 – НашПотребНадзор. 16+.
14.10 – Поедем, поедим! 0+.
15.05 – Своя игра. 0+.
16.00 – Сегодня.
16.20 – Большие родители. 12+.
17.00 – «Секрет на миллион». 16+
19.00 – Акценты недели.
19.55 – «Беги!» – х.ф. 16+
23.50 – «Душа». Концерт памяти Батырхана Шукенова. 12+.
01.50 – Победить рак. 16+.
03.00 – «Закон и порядок» – сериал. 18+.
04.00 – «Врачебная тайна» – сериал. 16+.

КАНАЛ «РОССИЯ-К»

06.30 – Евроньюс на русском языке.
10.00 – Обыкновенный концерт.
10.35 – «Обыкновенное чудо» – х.ф.
12.55 – «Легенды мирового кино»: «Инна Гулая».
13.25 – «Агатовый каприз Императрицы» – д.ф.
13.50 – «Приключения Цератопса». Документальный фильм(Южная Корея).
14.45 – «Гении и злодеи»: «Генрих Брокар».
15.15 – «Ревизор» – х.ф.
17.25 – «Валерий Фокин. Монологи режиссёра» – д.ф.
18.20 – «Пешком...»: «Москва современная».
18.50 – «Искатели»: «Бессменный часовой, или Девять лет под землёй».
19.35 – Библиотека приключений.
19.50 – «Пираты Тихого океана» – х.ф.
22.10 – Международный фестиваль балета «Dance Open». Гала-концерт звёзд мирового балета.
23.50 – «Крылатая полярная звезда». Документальный фильм.
00.40 – «Take 6» в Москве.
01.40 – «Носки большого города». Мультфильм для взрослых.
01.55 – «Искатели»: «Бессменный часовой, или Девять лет под землёй».
02.40 – Мировые сокровища.

КАНАЛ «ТВ-3»

06.00 – Мультфильмы. 0+.
07.30 – Школа доктора Комаровского. 12+.
08.00 – Мультфильмы. 0+.
08.15 – «Гремлины» – х.ф. 16+.
10.30 – «Детектив Монк»: «Монк и тайный Санта» – сериал. 12+.
11.15 – «Детектив Монк»: «Монк идёт на показ мод» – сериал. 12+.
12.00 – «Детектив Монк»: «Монк и амнезия» – сериал. 12+.
13.00 – «Детектив Монк»: «Монк и брак капитана» – сериал. 12+.
13.45 – «Детектив Монк»: «Монк и крупное вознаграждение» – сериал. 12+.
14.30 – «Детектив Монк»: «Монк и астронавт» – сериал. 12+.
15.30 – «Час пик-2» – х.ф. 12+.
17.15 – «Час пик-3» – х.ф. 16+
19.00 – «Танго и Кэш» – х.ф. 16+.
21.00 – «Дневной свет» – х.ф. 12+
23.15 – «Кобра» – х.ф. 16+.
01.00 – «Разборка в Маленьком Токио» – х.ф. 16+.
02.30 – «Хиромант» – сериал. 16+.
05.30 – «Городские легенды»: «Пулковский меридиан. Бермудское отражение». 12+.

РЕН ТВ Петербург

05.00 – «Казино «Рояль» – х.ф. 16+.Продолжение фильма.
07.10 – «Квант милосердия» – х.ф. 16+
09.20 – «Координаты Скай фолл» – х.ф. 16+
12.00 – «Боец» – сериал. 16+
23.00 – «Добров в эфире». Информационная программа. 16+.
00.00 – «Соль». Музыкальное шоу Захара Прилепина. 16+.
01.50 – Военная тайна. 16+.

КАНАЛ «ДОМАШНИЙ»

06.30 – «Домашние блюда с Джейми Оливером». Кулинарное шоу. 16+.
07.30 – 6 кадров. 16+.
07.50 – «Родня» – х.ф. 16+
09.45 – «Попытка Веры» – х.ф. 16+.
13.50 – «Лучшее лето нашей жизни» – х.ф. 16+
18.00 – «Великолепный век». 16+
19.00 – «Великолепный век» – сериал. 16+.
22.55 – Восточные жёны в России. 16+.
23.55 – 6 кадров. 16+.
00.30 – «Главное – успеть» – х.ф. 16+
02.25 – Звёздные истории. 16+.
05.25 – 6 кадров. 16+.
05.30 – Домашние блюда с Джейми Оливером. 16+.

КАНАЛ «ТВ-ЦЕНТР»

05.50 – «Запасной игрок» – х.ф.
07.25 – Фактор жизни. 12+.
08.00 – «Дело было в Пенькове» – х.ф. 12+
10.00 – «Вячеслав Тихонов. До последнего мгновения» – д.ф. 12+.
10.55 – Барышня и кулинар. 12+.
11.30 – События.
11.45 – «Полосатый рейс» – х.ф. 12+.
13.30 – Смех с доставкой на дом. 12+.
14.30 – Московская неделя.
15.00 – Лион Измайлов и все-все-все. 12+.
16.20 – «Дилетант» – х.ф. 16+
20.00 – «Спасская башня». Фестиваль военных оркестров на Красной площади. Прямая трансляция.
23.00 – События.
23.15 – Петровка, 38. 16+.
23.25 – «Жених из Майами» – х.ф. 16+
01.00 – «Разрешите тебя поцеловать» – х.ф. 16+.
02.55 – «Разрешите тебя поцеловать... снова» – х.ф. 16+.
05.05 – «Осторожно, мошенники!»: «Страшная порча». 16+.

КАНАЛ «ОТР»

05.00 – Большая наука. 12+.
05.50 – «Следствие ведут Знатоки. Дело № 19: Пожар» – х.ф. 12+.
07.30 – Онколикбез. 12+.
08.00 – «Вечерний вариант» – х.ф. 12+.
09.25 – Вспомнить всё. 12+.
09.55 – Медосмотр. 12+.
10.05 – Зеркало памяти. 12+.
11.00 – От первого лица. 12+.
11.25 – Культурный обмен. 12+.
12.15 – Большая наука. 12+.
13.10 – Моя рыбалка. 12+.
13.40 – «Двенадцатое лето» – х.ф. 12+.
15.00 – Концерт Виктора Зинчука. 12+.
16.30 – Кирилл Лавров. Гражданин актёр. 12+.
17.30 – «Когда наступает сентябрь...» – х.ф. 12+.
19.00 – Новости.
19.15 – «Следствие ведут Знатоки. Дело № 19: Пожар» – х.ф. 12+.
21.00 – Концерт Виктора Зинчука. 12+.
22.30 – «Вечерний вариант» – х.ф. 12+.
00.00 – Кирилл Лавров. Гражданин актёр. 12+.
00.55 – «Милый, дорогой, любимый, единственный» – х.ф. 12+.
02.05 – «Следствие ведут Знатоки. Дело № 19: Пожар» – х.ф. 12+.
03.45 – «Двенадцатое лето» – х.ф. 12+.

КАНАЛ «МАТЧ ТВ»

06.30 – Вся правда про... 12+.
07.00 – Новости.
07.05 – Футбол. Товарищеский матч. «Легенды Арсенала» – «Легенды Милана».
09.05 – Новости.
09.10 – Диалоги о рыбалке. 12+.
09.40 – Звёзды футбола. 12+.
10.10 – Новости.
10.15 – Жизнь ради футбола. 12+.
12.05 – Новости.
12.15 – «Чемпионат мира по футболу». Специальный репортаж. 12+.
12.45 – Инспектор ЗОЖ. 12+.
13.15 – Несерьёзно о футболе. 12+.
14.15 – Новости.
14.25 – «Формула-1». Специальный репортаж. 12+.
14.45 – Формула-1. Гран-при Италии. Прямая трансляция.
17.05 – Новости.
17.15 – Пляжный футбол. Чемпионат мира-2017. Европейский отборочный этап. Россия – Норвегия. Трансляция из Италии.
18.25 – Все на Матч! Прямой эфир.
18.55 – Футбол. Чемпионат мира-2018. Отборочный турнир. Словакия – Англия. Прямая трансляция.
21.00 – Новости.
21.10 – Все на Матч! Прямой эфир.
21.40 – Футбол. Чемпионат мира-2018. Отборочный турнир. Норвегия – Германия. Прямая трансляция.
23.45 – Все на Матч!
00.30 – «В лучах славы» – х.ф. 12+
02.45 – «Артём Акулов. Штангисты не плачут» – д.ф. 12+.
03.30 – Заклятые соперники. 16+.
04.00 – Формула-1. Гран-при Италии.

ГБПОУ ЛО «Лисинский лесной колледж»

Старейшее учебное заведение России, основанное в 1834 году,

ВЕДЕТ ПОДГОТОВКУ СПЕЦИАЛИСТОВ ДЛЯ ЛЕСНОЙ ОТРАСЛИ:

35.02.01 ЛЕСНОЕ И ЛЕСОПАРКОВОЕ ХОЗЯЙСТВО
35.02.14 ОХОТОВЕДЕНИЕ И ЗВЕРОВОДСТВО
35.02.12 САДОВО-ПАРКОВОЕ И ЛАНДШАФТНОЕ СТРОИТЕЛЬСТВО
35.02.04 ЗЕМЛЕУСТРОЙСТВО

ГБПОУ ЛО «Лисинский лесной колледж» продолжает приём в 2016 году НА ОБУЧЕНИЕ РАБОЧЕЙ ПРОФЕССИИ:

35.01.01 МАСТЕР ПО ЛЕСНОМУ ХОЗЯЙСТВУ
Подготовка включает получение квалификаций: лесовод; егерь; тракторист категории «С».

УСЛОВИЯ ПОСТУПЛЕНИЯ: на базе 9 класса, срок обучения – 2 г. 5 мес.
ДОКУМЕНТЫ ДЛЯ ПОСТУПЛЕНИЯ: аттестат об образовании (подлинник); копия медицинского полиса; 6 фотографий (3х4); паспорт.

ОБУЧЕНИЕ НА БЮДЖЕТНОЙ ОСНОВЕ.
ОБУЧАЮЩИЕСЯ ОБЕСПЕЧИВАЮТСЯ 3-РАЗОВЫМ БЕСПЛАТНЫМ ПИТАНИЕМ.
ВСЕМ ИНОГОРОДНИМ ПРЕДОСТАВЛЯЕТСЯ ОБЩЕЖИТИЕ.

Область профессиональной деятельности:

- Выполнять мероприятия по охране и воспроизводству диких животных;
- Проводить биотехнические и охотхозяйственные мероприятия в охотничьих угодьях;
- Охранять охотничьи угодья от нарушений на основе природоохранного законодательства РФ;
- Выполнять мероприятия по воспроизводству лесов;
- Проводить мероприятия по защите лесов от пожаров, вредителей и болезней;
- Выполнять лесохозяйственные технологические операции;
- Управлять колесными и гусеничными тракторами, используемыми в лесопромышленном комплексе;
- Осуществлять техническое обслуживание и участвовать в ремонте тракторов и технологического оборудования;
- Осуществлять техническое обслуживание тракторов и грузовых автомобилей.

Наш адрес: 187023, Ленинградская область, Тосненский район, пос. Лисино-Корпус, ул. Кравчинского, д. 4. Контакты: 8 (813-61) 94-173 – приёмная комиссия; 8 (813-61) 94-368 – учебная часть; т/ф 8 (813-61) 94-140. www.llk.su; эл. адрес: lisinollk@llk.su

Мы предлагаем вам получить интересную и востребованную профессию для деятельности в лесных и охотничьих хозяйствах!

САНТЕХНИКА, ОТОПЛЕНИЕ, УНИТАЗЫ, КОТЛЫ.
☎ 8-952-378-08-54.

КУПЛЮ ДОМ, ДАЧУ, УЧАСТОК.
Помощь в приватизации.
☎ 8-921-181-67-73.

Кровля «Сайдинг». СТРОИТЕЛЬСТВО.
ДОСТАВКА МАТЕРИАЛОВ.
☎ 932-06-61, 8-921-932-76-05.

Семья из трех человек снимет 1-к. кв.
на длительный срок, чистоту и порядок гарантируем.
☎8-921-641-44-16.

ВНИМАНИЕ!

В районе ст. Осельки

ПРОПАЛА СОБАКА,

западно-сибирская лайка.

Окрас белый, мальчик.

Вознаграждение 30 000 руб.

☎ +7-911-224-07-20, Сергей.

Продаётся а/м «Нива-Шевроле»
2008 г. в., 80 т. км пробег, 250 т. руб.
☎8-931-243-08-13.

производственная компания «Дом Теплиц»

ТЕПЛИЦЫ

ЗАКАЖИ ПРЯМО СЕЙЧАС!
получи ПАРНИК 4м в ПОДАРОК!*

8-911-011-1810
8-931-220-0307

www.domteplic.ru
ЛЬГОТНАЯ ДОСТАВКА ПО ОБЛАСТИ

* Подробности по телефонам. Организатор акции ИП Корелин П.Е. Парник к теплицам Усиленная и Капля.Акция по 30.10.2018г. ОГРН 306370226800040

ГБУЗ ЛО «Всеволожская клиническая межрайонная больница»

ПРИГЛАШАЮТСЯ следующие специалисты:

Врач общей практики	от 40 000 руб.
Врач-педиатр (поликлиника, стационар)	от 40 000 руб.
Врач-терапевт (поликлиника, стационар, дежурант)	от 40 000 руб.
Врач-оториноларинголог	от 35 000 руб.
Врач-онколог	от 35 000 руб.
Врач-офтальмолог	от 35 000 руб.
Врач-гастроэнтеролог	от 35 000 руб.
Врач-неонатолог	от 35 000 руб.
Врач-травматолог-ортопед	от 30 000 руб.
Врач-физиотерапевт	от 25 000 руб.
Врач скорой медицинской помощи	от 40 000 руб.
Врач-акушер-гинеколог (детский)	от 30 000 руб.
Врач-акушер-гинеколог, д. Янино	от 30 000 руб.
Врач-инфекционист	от 35 000 руб.
Врач-эндоскопист	от 35 000 руб.
Врач клинико-диагностической лаборатории	от 35 000 руб.
Врач-эксперт (отделение платных услуг)	от 30 000 руб.
Фельдшер кабинета неотложной помощи (поликлиника)	от 30 000 руб.
Фельдшер скорой медицинской помощи	от 30 000 руб.
Рентгенолаборант	от 30 000 руб.
Медицинская сестра участковая (врача-терапевта)	от 30 000 руб.
Медицинская сестра процедурная	от 25 000 руб.
Медицинская сестра врача-специалиста	от 25 000 руб.
Медицинская сестра операционная	от 25 000 руб.
Медицинская сестра палатная стационара	от 30 000 руб.
Медицинская сестра стоматологии	от 25 000 руб.
Медицинская сестра по массажу	от 25 000 руб.
Медицинская сестра школьных и дошкольных учреждений (Всеволожск, Янино, Дубровка, п. им. Свердлова, Кудрово)	от 25 000 руб.
Инструктор по лечебной физкультуре	от 22 000 руб.
Медрегистратор (Кудрово)	от 15 000 руб.
Санитарки (графики работы: сменный, суточный, дневной – пятидневка)	от 12 000 руб.
Специалист по продажам медицинских услуг	от 30 000 руб.
Водитель на неполный рабочий день (вечернее время и суббота)	10 000 руб.
Уборщик служебных помещений (женская консультация)	8 000 руб.
Повар	16 000 руб.
Буфетчица	12 000 руб
Автослесарь	25 000 руб.
Подсобный рабочий	13 000 руб.
Уборщик территории	13 000 руб.

Приглашаем присоединиться к команде профессионалов!

☎ +7-921-634-10-86, 8 (813-70) 20-025, специалист отдела управления персоналом Ольга Геннадьевна limarevaog@vkmb.ru

---

ТРЕБУЕТСЯ

ВОДИТЕЛЬ-ЭКСПЕДИТОР.

Для работы на а/м «Газель»,
з/п от 30 000 руб.,
п. Романовка, Всеволожский р-н.
☎ 8 (812) 703-16-92, +7-905-269-51-07.
С 9.00 до 18.00.

ПРОДАЖА С ДОСТАВКОЙ:

навоз конский и коровий; земля, опилки, песок;
в мешках или газон 5 м³.
САЖЕНЦЫ ДЕРЕВЬЕВ:
сосна, ель, клён, берёза.

☎8-904-555-68-99 (Александр), без выходных.

В производственную компанию требуется

КОМПЛЕКТОВЩИЦА ГОТОВОЙ ПРОДУКЦИИ.

Требования: коммуникабельность; опыт работы на производстве – желательно. Возможно обучение.
Условия: оформление по ТК.
Оплата труда: оклад 20 000 руб., премия до 4 000 руб.+ процент.
График работы – сменный.
Место работы: г. Всеволожск.
Контакты: 8-953-140-44-92, Яна Сергеевна.

ЗАБОРЫ
ФУНДАМЕНТЫ, КРОВЛЯ
НЕДОРОГО, ГАРАНТИЯ
Тел. 8-911-923-26-23.
www.znatok-stroy.ru

УСЫПЛЕНИЕ

Aibolit.net ветеринарная помощь

ВЫВОЗ НА КРЕМАЦИЮ, СТЕРИЛИЗАЦИЯ, СТРИЖКА, КАСТРАЦИЯ, ЛЕЧЕНИЕ НА ДОМУ
круглосуточно без выходных
971-56-77
8-911-296-54-56
реклама

ДРОВА КОЛОТЫЕ.
☎ 960-26-20.

ОАО «Всеволожские тепловые сети»

СРОЧНО ТРЕБУЮТСЯ НА РАБОТУ
в котельную № 6 г. Всеволожска:

ОПЕРАТОРЫ ГАЗОВОЙ КОТЕЛЬНОЙ – 3 человека;

СЛЕСАРЬ по ремонту котельного оборудования.

Гарантируем стабильную зарплату, оплачиваемый отпуск, оплачиваемый больничный.

Обращаться по ☎ 29-700
(добавочный 123 или 144 – отдел кадров).

Производитель пломбировочных материалов «Аспломб»
приглашает на работу:

ИНЖЕНЕРА ПО ПЛАНИРОВАНИЮ.

КЛАДОВЩИКА,
пос. Лепсари.

РАБОТНИЦ НА УЧАСТОК УПАКОВКИ,
график 2/2 – день, ночь.
З/п 23 000 – 30 000 руб.

ЭЛЕКТРИКА.

УБОРЩИЦУ.

Адрес: Всеволожский район, пос. Рахья (развозка от Всеволожска, Романовки).

☎ 493-43-24, 8-981-812-60-13.

WERKER
ГРУППА КОМПАНИЙ

ПРИГЛАШАЕТ НА РАБОТУ:

- **БУХГАЛТЕРА-ЭКОНОМИСТА;**
- **МЕНЕДЖЕРА ПО РЕКЛАМЕ;**
- **МЕНЕДЖЕРА по продаже спецтехники.**

☎+7-952-096-51-57.
Адрес:
пос. Романовка,
ул. Инженерная, д. 21.

Оформление по ТК РФ, с опытом работы от 2-х лет, з/п по результатам собеседования.

Автотранспортной организации требуется на работу

КОНДУКТОР

(стабильная заработная плата, полный соц. пакет). По месту жительства прописка постоянная.
Звонить с 9.00 до 18.00, кроме выходных дней.

☎8 (813-70) 40-005;
8-911-101-17-90.

Работай в Перекрестке, приглашай друзей!

г.Всеволожск, ул.Героев, д.17

Приглашаем на работу:

Специалистов по приемке	з/п от 25 000 до 27 800 р
Поваров	з/п от 25 000 до 31 500 р
Пекарей	з/п от 25 000 до 31 500 р
Продавцов	з/п от 20 000 до 26 000 р
Кассиров	з/п от 21 000 до 25 100 р

Мы предлагаем:
Оформление по ТК РФ; Карьерный рост;
Бесплатное питание; Скидки на продукцию.

8 800 550-00-95
(звонок бесплатный)

Перекресток • переходи на лучшее

Требуются на работу:
МАСТЕР-ПАРИКМАХЕР
(с опытом работы);
КОСМЕТОЛОГ
(с опытом работы).
☎ 8-911-706-47-33.

Мебельной фабрике
во Всеволожске на постоянную работу требуются:

ШВЕИ, ЗАКРОЙЩИЦЫ;
РАСПИЛОВЩИКИ;
РАЗНОРАБОЧИЕ;
ОБОЙЩИКИ(цы);
ПОКЛЕЙЩИК поролона;
СТОЛЯРЫ;
СБОРЩИКИ мебели.

Оформление по ТК РФ,
з/п от 35 000 до 50 000 руб.
Опыт приветствуется, возможно обучение.
Обращаться по ☎ 8-921-596-93-98, 8-921-393-43-23.

www. mebel-npf.ru vk.com/mebelnpf

Автотранспортному предприятию требуются:

- **автоэлектрик** (опыт работы обязателен, г/р – 2/2);
- **водитель кат. «Д»** (стаж работы не менее 3-х лет, г/р – 2/2).

☎ 8-953-372-41-83.

- **кондуктор** (г/р – 2/2);
- **контролёр** на автобусном маршруте.

Стабильная заработная плата, полный соцпакет.
☎ 8-921-325-30-10,
8 (813-70) 295-95.

ООО «ПожИнтер»
требуются
БУХГАЛТЕР,
ВОДИТЕЛЬ кат. «В».
☎ 8-965-073-81-01.

---

mdm печать

Ведущее предприятие в области полиграфических услуг
ПРИГЛАШАЕТ НА РАБОТУ:

ПЕЧАТНИКОВ, 3/3; **МАШИНИСТОВ ВШРА,** 3/3;
ВОДИТЕЛЕЙ кат. «С», «Е»
(перевозки грузов заграницу и по России, загран. паспорт);
ПРИЁМЩИКОВ, 3/3 и 2/2;
СЕКРЕТАРЯ ТЕХНИЧЕСКОЙ СЛУЖБЫ, 5/2;
ТОКАРЯ, 3/3; **ПОДСОБНЫХ РАБОЧИХ,** 3/3.
(Рассматриваются граждане СНГ, наличие документов для трудоустройства обязательно).

Достойная оплата труда /ДМС. Спец. одежда.
Развозка из Всеволожска и от ст. м.: «Ладожская», «Ленинский проспект», «Чёрная речка», «Пл. Мужества», «Удельная», «Московская»; ж/д ст. Всеволожская.

Адрес: г. Всеволожск, Всеволожский пр., 114.
☎ 8 (812) 459-95-60 (доб. 261), 8-911-126-54-08, 8 (813-70) 32-700,
отдел персонала, e-mail: job@mdm-print.ru www.mdm-print.ru

АО «Ремонтный завод радиоэлектронной техники «ЛУЧ»
(г.п. Янино-1) срочно требуются:

РАДИОМЕХАНИК 5–6 разряда
(сложный ремонт радиолокационных станций), работа сдельно-премиальная, **з/п до 100 000 руб.,** возможны командировки. На время вхождения в должность зарплата **30 000 руб.**

БУХГАЛТЕР, з/п от 30 000 руб.
Соцпакет, оформление в соответствии с ТК РФ.

☎ 8 (812) 336-21-09, 8 (813-70) 78-376.

«Трейд Сервис» СПб
требуются ШВЕИ,
з/п от 30 000 руб.
Оплачиваемый проезд, отпуск, больничный.
Г. Всеволожск, Межевой проезд, д. 1.
☎ 8-921-934-88-53.

В ресторан приглашаем на работу
ПОСУДОМОЙЩИЦУ.
☎ 8-921-361-36-61,
Колтушское шоссе, 78/1.

В крупную компанию
срочно на постоянную работу требуются

ОБИВЩИКИ (офисные кресла).
Трудоустройство по ТК РФ. Бесплатная развозка от ст. м. «Ладожская» через Всеволожск в Лепсари.
Оплата сдельная от 30 000 рублей, зависит от производительности и сложности изделий. График работы по выбору сотрудника.

Информация по телефону: +7-911-210-46-88.

МУ «ВМУК» срочно требуется
ТРАКТОРИСТ,
МАШИНИСТ экскаватора Terex 970.
Обращаться по ☎ 43-367, ул. Пожвинская, дом № 4-а.

Охранному предприятию требуются
лицензированные
ОХРАННИКИ,
оплата за смену – 2 700 руб., график работы 2/3.
☎ 8-921-942-45-82,
будние дни с 10.00 до 18.00.

Приглашаются
ЛИЦЕНЗИРОВАННЫЕ ОХРАННИКИ.
График работы – 1/3.
Оклад 15 100 руб.
Место работы: Всеволожский район, ст. Кирпичный з-д. Соц. пакет.
☎ 8 (812) 441-29-50,
8 (812) 441-30-39.

В санаторий-профилакторий «Мельничный ручей»
ТРЕБУЮТСЯ:
ПОВАРА, ОФИЦИАНТЫ, МЕДСЁСТРЫ, САНИТАРКИ-МОЙЩИЦЫ, КУХОННЫЕ РАБОЧИЕ.
Условия: оформление в соответствии с ТК РФ, соц. пакет, льготы, предусмотренные коллективным договором ОАО «РЖД».
☎ 8 (812) 458-39-17,
8 (812) 458-39-80,
8-921-552-65-38.
Г. Всеволожск, ул. Комсомола, д. 153.

В частный д/сад г. Всеволожска требуются:
воспитатель; помощник воспитателя; преподаватель английского языка.
Граждане РФ.☎ 8-965-064-82-85, 8-981-129-46-11.

Организации требуется
РАЗДАТЧИК-РАСКЛЕЙЩИК ЛИСТОВОК.
☎ 8-965-067-84-13.

Всеволожскому районному отделению ООО «РКС-энерго» требуется для работы в г. Всеволожске

ЭКОНОМИСТ.

Образование среднее специальное, желателен опыт работы, знание ПК на уровне пользователя. З/п 21 800 руб., соц. пакет.
График работы: пн. – пт. с 08.00 до 17.00.
Обращаться по адресу:
г. Всеволожск, ул. Заводская, д. 8, кабинет № 4.
☎ 8 (813-70) 43-615, 43-625, 43-605.

ЭКСКУРСИИ

3 сентября «К блаженной Ксении Петербургской и св. Екатерине» и **24 сентября** – «Чудотворные иконы Лавры и Академии».

Илья Дм. Амбарцумов.

☎ 8-911-739-85-11; 8-909-593-21-62.

АРЕНДА офисных помещений ОТ СОБСТВЕННИКА.

ПАРКОВКА, ОХРАНА.
☎ 8 (812) 952-72-30.

ULTRA ОКНО

REHAU

- НАПРЯМУЮ ОТ ЗАВОДА
- 25 ЛЕТ ГАРАНТИИ
- ДОГОВОР НА ДОМУ
- ТЕПЛЕЕ НА 60%

ЗАМЕР И ДОСТАВКА БЕСПЛАТНО
8 (812) 458-43-34

ОКНА ПИТЕР
www.oknapiter.ru
г. Всеволожск
ул. Александровская, 75

- ОКНА ПВХ
- ЖАЛЮЗИ
- РОЛЛЕТЫ
- ВОРОТА
- РУЛОННЫЕ ШТОРЫ
- НАТЯЖНЫЕ ПОТОЛКИ
- ОБШИВКА БАЛКОНОВ И ЛОДЖИЙ

Реклама. Товар подлежит обязательной сертификации

Храм на «Дороге Жизни»

Паломническая служба Всеволожского благочиния при храме Спаса Нерукотворного Образа на «Дороге Жизни» приглашает в паломничество ПО СВЯТЫМ МЕСТАМ:

10 сентября. Выборг

- ***Экскурсия по старому городу, посещение Выборгской крепости, башни Олафа.*** *Трапеза.*
- ***Посещение Спасо-Преображенского собора, Ильинского храма и храма свщмч. Игнатия Богоносца.*** *Переезд в посёлок Огоньки.*
- ***Посещение Церкви Святой Троицы Живоначальной. Подворья Константино-Еленинского монастыря*** *(старая Линтула).*

Выезд от храма – 7.00. Возвращение во Всеволожск ориентировочно в 21.00. ***Запись в свечной лавке.***

Адрес храма: г. Всеволожск, ул. Шишканя, д. 11-А.
Информация на сайтах: vseblag.ru; vsevhram.com
Справки по ☎ 8-911-777-52-00, Михаил; 8-950-220-51-22, Наталия

ЦИФРОВЫЕ СЛУХОВЫЕ АППАРАТЫ

производства: Швейцария, Дания, Германия

- бесплатная консультация и подбор
- продажа батареек и комплектующих
- ремонт слуховых аппаратов

Центр слуховых аппаратов во Всеволожске
улица Межевая, дом 21, вторник и пятница,
с 11.00 до 18.00, моб. ☎ 8-911-282-31-71,
(812) 981-31-97, **www.sluhmaster.ru**

Реклама

ИМЕЮТСЯ ПРОТИВОПОКАЗАНИЯ. ПРОКОНСУЛЬТИРУЙТЕСЬ СО СПЕЦИАЛИСТОМ.

Туроператор «Союз»

28 лет в турбизнесе
www.soyuzspb.ru

Всеволожский пр., д. 49, оф. 12
☎ 20-501, 716-99-45.
С 10.00 до 20.00, выходные: воскр. понед.

СОЧИ, КРЫМ, АНАПА,

АБХАЗИЯ, КИПР, ИЗРАИЛЬ, ГОА, ВЬЕТНАМ, ТУНИС, ТАИЛАНД, ИСПАНИЯ, санатории Белоруссии и Северо-Запада РФ, КИЖИ – 7 000 р. (всё включено).

Мясокомбинат «Всеволожский», в г. Всеволожск,

Самсон

крупный местный производитель охлажденного мяса

В СВЯЗИ С УВЕЛИЧЕНИЕМ ОБЪЕМОВ ПРОИЗВОДСТВА ПРИГЛАШАЕТ НА РАБОТУ:

- **ФАРШЕСОСТАВИТЕЛЬ** (день, ночь), з/п от 35 000 руб.;
- **ПОМОЩНИК ФАРШЕСОСТАВИТЕЛЯ** (день, ночь), з/п от 30 000 руб.;
- **ФОРМОВЩИКИ КУЛИНАРНЫХ ИЗДЕЛИЙ**, з/п от 28 000 руб.;
- **ФАСОВЩИКИ**, з/п от 32 000 руб.;
- **УКЛАДЧИК**, з/п от 28 000 руб.;
- **ЖИЛОВЩИК**, з/п от 35 000 руб.;
- **РАЗНОРАБОЧИЙ** (день, ночь), достойная оплата труда;
- **УБОРЩИКИ ПРОИЗВОДСТВЕННЫХ ПОМЕЩЕНИЙ**, достойная оплата труда;

Мы предлагаем:

- ✓ стабильную конкурентоспособную белую з/п
- ✓ график работы: 2/2, дневные или ночные смены
- ✓ место работы – современный завод в г. Всеволожск
- ✓ развозку от ст. м. «Ладожская» и «Ломоносовская»
- ✓ официальное оформление по ТК РФ
- ✓ льготное питание
- ✓ спецодежду
- ✓ полис ДМС
- ✓ обучение и профессиональный рост

Требования к кандидатам:

- ✓ отсутствие вредных привычек
- ✓ высокая работоспособность, ответственность

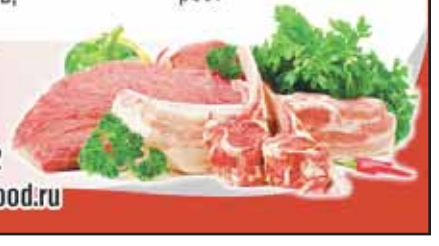

Контакты:
Тел. 676-08-50, доб. 711
Моб. тел. 8-921-347-08-72
E-mail: DKuranova@freshfood.ru

ЦЕНТРОФИНАНС

МИКРОФИНАНСИРОВАНИЕ

БЕЗ СПРАВОК И ЗАЛОГОВ

ДЕНЬГИ неделя займа БЕСПЛАТНО

0% В ДЕНЬ

КАЖДОМУ НОВОМУ КЛИЕНТУ

8-981-103-89-57 без выходных
Всеволожск, пр. Всеволожский, д. 49 2 этаж, вход через «Мир Секондхенда»

Займы на условиях платности, срочности и возвратности. Предоставляются ООО МФО «Центрофинанс Групп», запись в реестре МФО № 651303111004012 от 18.09.2013г. Досрочное погашение, разрешение спорных вопросов согласно нормам ФЗ № 353-ФЗ. Рекламодатель ИП Яковлев Е.Е.
Условия, определяющие стоимость займа:
«Неделя даром» - при первом обращении, от 1 000 до 10 000 руб., на срок от 21 до 30 дней, с 15 по 21 день % за пользование займом не начисляются. С 1 по 14 день и с 22 по 30 день начисляется 1% в день (365% в год).
«Простой 1%» - 1% в день (365% в год), от 1 000 до 15 000 руб., от 1 до 30 дней.

ООО «ГРАНД МОНТАЖ»

БАЛКОНЫ ЛОДЖИИ

собственное производство

ОТДЕЛКА и УТЕПЛЕНИЕ ОКНА и КРЫШИ

VEKA

МЫ ГАРАНТИРУЕМ: качество и надежность, скидки каждому клиенту!

REHAU grandmontag.ru 456-71-66

Реклама

В автоцентр требуются МОЙЩИКИ АВТОМАШИН.

З/п от 25 000 руб. График сменный. Г. Всеволожск.
Опыт приветствуется.
☎ 8-905-203-87-87, 939-78-68.

Всеволожскому городскому суду требуются СЕКРЕТАРИ СУДЕБНЫХ ЗАСЕДАНИЙ.

☎ 8-921-312-18-81.

СЛУЖБА СРОЧНОГО РЕМОНТА

Стиральных машин
холодильников
водогреев
компьютеров:
установка программ.

г. Всеволожск
г. Сертолово
п. Кузьмоловский

Пенсионерам, инвалидам скидки до 20%. Гарантия. и окрестности

т. дисп. 593-90-90
8-962-706-62-64 Без выходных.
Каждому 5-му заказчику - подарок!

КЛУБ КРАСОТЫ приглашает МАСТЕРОВ МАНИКЮРА/ПЕДИКЮРА.

Работа на материалах клуба, достойная зарплата.
☎ 8-921-592-00-79.

В сад требуется воспитатель.

☎ 8-921-953-91-06, 8-911-128-76-88.

ОКНА НА ВЕКА

VEKA от производителя

ОКНА, ЛОДЖИИ, БАЛКОНЫ, ЖАЛЮЗИ, РОЛЛЕТЫ.

*20% – летние скидки
+5% – пенсионерам

*АКЦИЯ! Замер потолка бесплатно!

До 50 км от СПб.

*Предложение действительно по 31 августа 2016 года

☎ 8 (813-70) 45-182, 8-965-077-33-77, 8-961-610-17-17.

Адрес: г. Всеволожск, ул. Александровская, д. 80 (универсам «Мельница», вход со стороны ул. Вокка).

Реклама. Товар подлежит обязательной сертификации

КОМИССИОННЫЙ МАГАЗИН СКУПКА

КУПИМ ДОРОГО

фарфоровые статуэтки, сервизы, монеты, открытки, значки и знаки, патефоны, старые книги до 1930 г., старую фототехнику, самовары, иконы, часы и многое другое...

Часы работы: с 10.00 до 19.00, без выходных.
☎ 8-911-154-24-64, 8-905-284-56-96.
Г. Всеволожск, ул. Межевая, д. 21.
Выезд оценщика на дом бесплатно.

Крупнейший изготовитель памятников в Санкт-Петербурге

ПАМЯТНИКИ

ПРОФКОМПЛЕКТ

www.pkgranit.ru
проспект Всеволожский, 66
☎ 8-921-945-19-20
Для лиц льготной категории БЕСПЛАТНО
СЕЗОННЫЕ СКИДКИ!

Дизайн-проекты

Реклама

ГБПОУ ЛО «Всеволожский агропромышленный техникум»

ПРИГЛАШАЕТ НА РАБОТУ:

– **ПРЕПОДАВАТЕЛЯ английского языка** – 2 человека;

– **ПРЕПОДАВАТЕЛЯ специальных дисциплин (инженер-механик)** – 2 человека;

– **ПОВАРА; КОНДИТЕРА; КАЛЬКУЛЯТОРА (столовая).**

Нуждающимся предоставляется комната в общежитии.

Обращаться по телефонам: 8 (813-70) 244-50, 8 (813-70) 90-097.
Адрес: г. Всеволожск, ул. Шишканя, д. 1, главный учебный корпус.

Отдел ВКЛО по г. Всеволожску и Всеволожскому району объявляет набор граждан,

пребывающих в запасе, для прохождения военной службы по контракту. Рассматриваются граждане России (мужчины) в возрасте до 35–40 лет, годные по состоянию здоровья.

Набор производится:

ЗАПАДНЫЙ ВОЕННЫЙ ОКРУГ:
1. в/ч 02511 п. Каменка,
2. в/ч 02561 г. Луга,
3. в/ч 06414 г. Калининград,
4. в/ч 13821 п. Горелово,
5. в/ч 28916 д. Агалатово,
6. в/ч 55443 г. Тосно и другие части ЗВО.

ЮЖНЫЙ ВОЕННЫЙ ОКРУГ:
1. в/ч 66431 г. Цхинвал,
2. в/ч 65384 н.п. Шали,
3. в/ч 27777 н.п. Калиновская и другие части ЮВО.

ВОИНСКИЕ ЧАСТИ ЦОВУ:
1. Военная комендатура г. Сертолово,
2. Военная комендатура г. Санкт-Петербурга,
3. Военная комендатура п. Каменка,
4. Военная комендатура г. Луга.

ВОЗДУШНО-ДЕСАНТНЫЕ ВОЙСКА:
1. в/ч 07264 г. Псков,
2. в/ч 32515 п. Череха,
3. в/ч 42682 г. Псков,
4. в/ч 41450 г. Рязань и другие в/части ВДВ.

За дополнительной информацией обращаться:
ЛО, Всеволожск, мкр Южный, ул. Московская, д. 4, отдел ВКЛО по г. Всеволожску и Всеволожскому району.

☎ для справок: 8 (813-70) 40-018, 40-009.

От всей души!

Горячо и сердечно поздравляем с юбилеем, 90-летием, **Галину Фёдоровну МАЛИНИНУ;**

с 85-летием **Александру Ивановну САВИНУ;**

с 80-летием **Алефтину Матвеевну ГРОХОТОВУ**;

с 75-летием: **Нину Васильевну ГОРИНУ, Валентину Васильевну КУЗНЕЦОВУ, Анатолия Михайловича СЕМЁНОВА;**

с 70-летием **Прасковью Ивановну ЕРШОВУ!**

94 года исполняется участнице ВОВ **Марии Павловне КОЛЧАНОВОЙ!**

С 65-летием **Ивана Ивановича ПЛАТОНОВА!**

Сегодня, в этот славный юбилей,
Пусть тень годов не отразится болью,
Желаем светлых в жизни дней,
Большого счастья, крепкого здоровья.
Будьте веселы всегда!
Не старейте никогда!

Администрация, Совет ветеранов, совет депутатов п. им. Свердлова

Поздравляем с юбилеем, 75-летием, **Анну Ивановну ГРИЩЕНКО**, с 60-летием – **Надежду Николаевну ШАШКОВУ!**

Юбилей – большого счастья,
Дорогих людей участья,
Чтобы был уютным дом
И цвели улыбки в нём!
Бодрости и оптимизма,
И большой удачи в жизни,
Радости и долгих лет,
Пусть не гаснет в сердце свет.

От Совета ветеранов Всеволожского агропромышленного техникума

Поздравляем с днём рождения: **Виктора Ефимовича ОВСЯННИКОВА, Евгения Сергеевича АФОНАСЬЕВА, Зинаиду Ивановну ГОЛУБЕВУ, Валентину Александровну СТУПАК, Веру Андреевну ЧЕРДАНЦЕВУ, Нину Ивановну ПРОНИНУ, Антонину Александровну ШЕРЕМЕТО, Клару Николаевну КРОПАЧЕВУ, Валентину Ивановну ПАНФИЛОВУ, Веру Алексеевну ЗЕМЦОВУ!**

От души мы вам желаем
Мира, радости в семье,
Хлеба, соли на столе,
Чтоб здоровье крепким было,
Никогда не подводило.

Совет ветеранов Романовского сельского поселения

Поздравляем с юбилеем!

С 85-летием **Евдокию Сергеевну КУЛИКОВУ;**

с 75-летием **Станислава Николаевича СТАЛЬСКИНЬ;**

с 70-летием: **Виктора Андреевича КАШТАНОВА, Тамару Ивановну ЖИРОВУ!**

Дорогие наши юбиляры!

Храни вас Бог от житейских невзгод,
От тяжких болезней, душевных тревог,
Пусть будет побольше безоблачных дней,
Согретых любовью родных и друзей!

Совет ветеранов мкр Котово Поле

Поздравляем с юбилеем **Галину Васильевну БИКТЕЕВУ!**

Пусть жизнь течёт спокойно, как река,
Покачивая вас на волнах дней!
Пусть ждут всегда родные берега
И все, кто дорог, будут в юбилей!
Пусть счастье кружит голову слегка,
А сердцем правят вера и добро!
Пусть небо украшают облака,
А солнце дарит радость и тепло!

С наилучшими пожеланиями, Совет ветеранов мкр Бернгардовка

ООО "Всеволожский Мясной Двор"

Требуются сотрудники на вакантные должности:

- **Обвальщик мяса;**
- **Боец скота;**
- **Грузчик;**
- **Слесарь-механик;**
- **Подсобный рабочий;**
- **Продавец-рубщик.**

Своевременная оплата труда!

☎8-(813-70)-40-256, 922-50-35, Денис Григорьевич.

РАЙОННАЯ ГАЗЕТА **Всеволожские Вести** 16+

Главный редактор В.А. ТУМАНОВА

АДРЕС РЕДАКЦИИ И ИЗДАТЕЛЯ:
188640, г. Всеволожск, Всеволожский пр., д. 12.

ГЛ. РЕДАКТОР, ПРИЕМНАЯ:
тел./факс: 8 (813-70) 43-648.
Электронная почта: redaktor@vsevvesti.ru, mail@vsevvesti.ru. Сайт: www.vsevvesti.ru
РЕКЛАМНЫЙ ОТДЕЛ: тел./факс: 8 (813-70) 43-647, e-mail: reklama@vsevvesti.ru,
ЖУРНАЛИСТЫ: тел.: 8 (813-70) 43-846,
БУХГАЛТЕРИЯ: тел.: 8 (813-70) 43-851.

Учредители (соучредители): Комитет по печати и связям с общественностью Ленинградской области. Администрация муниципального образования «Всеволожский муниципальный район» Ленинградской области; АМУ «Всеволожские вести».

Газета перерегистрирована Управлением Федеральной службы по надзору в сфере связи, информационных технологий и массовых коммуникаций по Санкт-Петербургу и Ленинградской области от 19 апреля 2010 г.

Номер регистрационного свидетельства ПИ № ТУ 78-00563

Издатель: АМУ «Всеволожские вести».
Газета отпечатана в ООО «Типографский комплекс» «Девиз». Адрес: 199178, Санкт-Петербург, ВО, 17 линия, д. 60, лит. А, пом. 4-Н. Заказ № ТД-00005207/1. Тираж 8 100 экз.
Подписные индексы: 29340, 29341, И9340, В9340. Цена в розницу свободная. Время подписания в печать 25.08.2016 г.: по графику – 20.00, фактическое – 20.00. Дата выхода в свет 26.08.2016 г.
За содержание рекламы редакция ответственности не несет.

При перепечатке материалов ссылка на нашу газету обязательна.