Всеволожские Вести

№ 75 (2099)
2 октября
2015 года,
пятница

16+

Районная муниципальная газета www.vsevvesti.ru Выходит с 9 декабря 1994 года

Александр Дрозденко вступил в должность губернатора Ленинградской области

В Доме правительства Ленинградской области прошла торжественная церемония официального вступления Александра Дрозденко в должность губернатора Ленинградской области.

Александру Дрозденко вручено удостоверение об избрании главой Ленинградской области и символ власти – должностной знак. Избранный губернатор в соответствии с Уставом региона принес присягу. «Клянусь при осуществлении полномочий губернатора Ленинградской области соблюдать Конституцию Российской Федерации, федеральное законодательство, Устав и законы Ленинградской области, честно и добросовестно исполнять возложенные на меня обязанности, служить процветанию Ленинградской области и благополучию её жителей», – торжественно произнес Александр Дрозденко.

Глава 47-го региона поблагодарил избирателей Ленинградской области, пришедших на выборы. Он также выразил признательность Президенту Российской Федерации Владимиру Путину и федеральным органам власти.

«Мы ставим перед собой множество сложных задач, и первостепенная – формирование единой социальной среды. Каждая семья, каждый человек, вне зависимости от того, в каком муниципальном образовании они живут – условно “богатом” или условно “бедном”, должны иметь право на одинаковый, стандартный, качественный набор социальных услуг. Обещаю всему корпусу руководителей: нас с вами ждет тяжелый, каждодневный, кропотливый труд. Труд для людей, для будущего нашей родной Ленинградской области, для будущего нашей Великой России», – сказал Александр Дрозденко.

На церемонии заместитель полномочного представителя Президента Российской Федерации в Северо-Западном федеральном округе Андрей Травников зачитал официальную телеграмму от Президента Российской Федерации Владимира Путина. В ней сказано: *«Поздравляю вас с официальным вступлением в должность губернатора Ленинградской области. Вам предстоит серьезная и ответственная работа, направленная на комплексное развитие региона, его экономики и социальной сферы. И, конечно, в центре вашего внимания должны быть вопросы повышения качества жизни людей, эффективное решение тех проблем, которые волнуют граждан. Желаю успехов и всего самого доброго».*

Также были озвучены поздравления полномочного представителя Президента РФ в СЗФО Владимира Булавина, губернатора Санкт-Петербурга Георгия Полтавченко, митрополита Санкт-Петербургского и Ладожского Варсонофия, с поздравлением выступил спикер Законодательного собрания Санкт-Петербурга Вячеслав Макаров.

Из 1 296 518 избирателей Ленинградской области в голосовании на досрочных выборах губернатора приняли участие 577 166 человек, что составляет 44,52%.

Выдвигавшийся региональным отделением политической партии «Единая Россия» Александр Юрьевич Дрозденко получил поддержку 471 145 избирателей, что составляет 82,1% от числа избирателей, принявших участие в выборах.

Пресс-служба губернатора и правительства ЛО

3 и 4 октября 2015 года с 09.00 до 18.00

во Всеволожске на Юбилейной площади и Всеволожском проспекте будет проводиться ежегодная

ОСЕННЯЯ РАЙОННАЯ СЕЛЬСКОХОЗЯЙСТВЕННАЯ ЯРМАРКА.

Приглашаем принять участие всех жителей города и района.

3 октября в 13.00 состоится выступление ансамбля народной песни «Сорока», руководитель Ирина Фёдорова.

В связи с проведением ярмарки с 06.00 до 21.00 движение транспорта по Всеволожскому проспекту от улицы Плоткина до Октябрьского проспекта будет ограничено.

Генерал-лейтенанту авиации запаса Евгению Александровичу Александрову в номере за прошлую пятницу нашей газеты были посвящены материалы о его судьбе и многочисленные поздравления с 90-летним юбилеем. Поздравил нашего легендарного земляка и Президент РФ.

Нашего земляка поздравил президент

Приводим этот текст:

«Уважаемый Евгений Александрович! От души поздравляю Вас с юбилеем! Мы искренне гордимся поколением Великой Отечественной, на долю которого выпали серьёзные испытания и великие триумфы. Вы никогда не боялись трудностей, верили в лучшее, своим самоотверженным трудом создавали богатство и мощь страны. Желаю Вам здоровья, бодрости духа и всего самого доброго.

Президент Российской Федерации В.В. Путин»

Е.А. Александров передает через газету свою сердечную благодарность всем, кто еще поздравил его с юбилеем – губернатору Ленинградской области, руководителям района и г. Всеволожска, поселений, сослуживцам, боевым товарищам, ветеранам.

НА СНИМКАХ: момент юбилейных торжеств Евгения Александровича – 25 сентября, в день своего 90-летия, он произвел полуденный выстрел из пушки Нарышкина бастиона Петропавловской крепости.

Фото Антона ЛЯПИНА

Пополнился парк автомобилей, спасающих жизнь

Транспортный парк Токсовской районной больницы пополнился 4 новыми автомобилями, приобретёнными на средства из депутатского фонда областного парламентария С.И. Алиева.

29 сентября состоялась торжественная церемония передачи новых автомобилей для службы «Скорой медицинской помощи» Токсовской районной больницы и для обеспечения работы участковых врачей.

В конференц-зале больницы, где собрался медицинский персонал учреждения, главный врач А.А. Авдюшкин от имени медработников и всех жителей Токсовского поселения поблагодарил Саяда Исбаровича Алиева за оказание такой важной и конкретной помощи, за вклад в улучшение медицинского обслуживания населения.

Было отмечено, что для Токсовского поселения, одного из самых больших по территории и густонаселённых во Всеволожском районе, обновление и пополнение парка автомобилей, спасающих жизнь, имеет принципиальное значение. Два новых современных автомобиля «скорой помощи» позволят бригадам медработников быстро прибывать в самые отдаленные уголки поселения и оказывать неотложную помощь в экстренных случаях.

Ещё два новых автомобиля «Нива», обладающие повышенной проходимостью, предназначены для работы участковых врачей, которые оказывают медицинскую помощь пациентам на дому. Депутат ЗакСа Ленобласти Саяд Алиев заверил медработников, что и впредь проблемам здравоохранения в Токсовской больнице и других медучреждениях вверенного ему избирательного округа будут оказываться самое пристальное внимание.

Мила ТАРАСОВА

Энергия пера

Газета «Всеволожские вести» признана победителем в номинации «За активное и профессиональное освещение темы внедрения новых технологий в отрасли ТЭК» регионального этапа конкурса «МедиаТЭК». Материал «Ловчие ветра» нашего журналиста Ирэн Овсепян (на снимке), занял первое место.

«В Ленинградской области энергосбережению уделяется серьезное внимание, – сказал на церемонии вручения победителями дипломов и памятных призов первый заместитель председателя комитета по топливно-энергетическому комплексу Юрий Андреев. – Экономия энергоресурсов позволяет не только рационально их использовать, но и сокращать затраты на их производство и транспортировку, а также на оплату населением и бюджетными организациями жилищно-коммунальных услуг. Таких проектов должно быть больше, и их популяризация сегодня – важная задача».

Победители регионального отборочного этапа примут участие в финале второго всероссийского конкурса реализованных проектов в области энергосбережения и повышения энергоэффективности и развития энергетики ENES-2015, который проходит под эгидой Министерства энергетики РФ. Призеры будут определены в ходе интернет-голосования по всей России.

Всероссийский конкурс СМИ, пресс-служб компаний ТЭК и региональных администраций «МедиаТЭК» проводится ежегодно при поддержке Министерства энергетики России.

«Российская энергетика каждый день делает новости национального и международного масштаба: активно внедряются новые технологии, возникают новые партнерства с зарубежными компаниями, наши компании выходят на новые рынки. Уверен, что ежегодный конкурс «МедиаТЭК» поможет в этом потоке новостей найти и выделить самые интересные и яркие публикации и сюжеты, назовет имена их авторов, главной наградой для которых станет профессиональное признание», – заявил председатель экспертного совета конкурса, пресс-секретарь президента, заместитель руководителя администрации президента Дмитрий Песков.

Основные цели конкурса: привлечение внимания журналистов, специалистов, экспертов и широкой общественности к актуальным вопросам функционирования ТЭК, повышение качества работы пресс-служб российских компаний ТЭК и региональных администраций, поощрение лучших корпоративных практик по информированию общества о преобразованиях в российской энергетике.

Призвание, судьба, служение

УВАЖАЕМЫЕ УЧИТЕЛЯ!

Педагог – это призвание, судьба, служение. Вы – настоящие строители будущего, те, кто воспитывает и учит наших детей. Пройдет совсем немного времени, и именно они определят путь развития нашей Великой державы.

В жизни каждого человека есть тот учитель, который смог разглядеть потенциал, развить талант, направить на верный путь. Конечно, у каждого своя судьба, но с раннего детства и до окончания школы эту судьбу держат в своих заботливых руках педагоги.

В нашем районе педагог в центре внимания. Мы стараемся, как только возможно, отмечать и поддерживать труд воспитателей и учителей. Мы строим новые детские сады и школы, по мере сил стараемся создать самые лучшие условия для обучения детей и работы педагогов. Конечно, мы ждем, что в открывающиеся учебные заведения придут молодые профессионалы, которые примут эстафету у тех, кто несет традиции одной из лучших в мире систем воспитания и образования.

Спасибо вам за ваш великий труд, терпение, профессионализм и веру в бесконечный потенциал каждого ребенка, поколения, которое завтра будет определять будущее.

О.В. КОВАЛЬЧУК, глава МО «Всеволожский муниципальный район» Ленинградской области, председатель совета депутатов
В.П. ДРАЧЕВ, глава администрации МО «Всеволожский муниципальный район» Ленинградской области

* * *

ДОРОГИЕ УЧИТЕЛЯ! ПОЗДРАВЛЯЮ ВАС С ДНЁМ УЧИТЕЛЯ!

Спасибо вам за ваш нелегкий труд, терпение и понимание, преданность делу и любовь к своим ученикам!

Листвы октябрьской за окнами янтарь
Дыханьем осени несмело беспокоит.
А на столе перекидной Ваш календарь
Всемирный день учителя откроет.
И детвора, вбегая шумно в класс,
Наперебой, как воробьишек стайка,
Чирикают: «Мы поздравляем Вас!»,
Все пожелания озвучив без утайки.
Так пусть же лучики прекрасных детских глаз
Дорогу вашей жизни освещают!
И семена добра, что сеете сейчас,
Своими всходами в дальнейшем восхищают!

Желаю вам крепкого здоровья, любви, радости от вашего труда, счастья, мира, благополучия! Храни Вас Господь!

Т.В. ПАВЛОВА, депутат Законодательного собрания Ленинградской области

* * *

УВАЖАЕМЫЕ УЧИТЕЛЯ И ПЕДАГОГИЧЕСКИЕ РАБОТНИКИ ВСЕВОЛОЖСКОГО РАЙОНА!

Сердечно поздравляю вас с профессиональным праздником, который уже давно в нашей стране стал общенародным и любимым! Школьное детство – важнейшая пора в жизни каждого человека, в формировании его взглядов, нравственных и гражданских качеств.

От профессионализма учителя, его готовности не только учить, но и совершенствоваться самому, овладевать новыми методиками и знаниями, а самое главное, от его любви к своей работе, к ученикам зависит будущее подрастающего поколения, а значит, и страны.

Всю жизнь мы с благодарностью вспоминаем учителей, помним их имена и то, как много тепла и света они подарили нам. И как нам хочется, чтобы наши учителя всегда оставались молодыми, красивыми, жизнерадостными и энергичными!

Желаю учителям, всем работникам образовательной сферы крепкого здоровья, семейного благополучия, успехов в труде, радости и счастья!

С.И. АЛИЕВ, депутат Законодательного собрания Ленинградской области

* * *

ДОРОГИЕ УЧИТЕЛЯ, РАБОТНИКИ И ВЕТЕРАНЫ СИСТЕМЫ ОБРАЗОВАНИЯ! СЕРДЕЧНО ПОЗДРАВЛЯЕМ ВАС С ПРОФЕССИОНАЛЬНЫМ ПРАЗДНИКОМ – ДНЁМ УЧИТЕЛЯ!

Воспитателем и педагогом надо родиться. Своим каждодневным кропотливым трудом вы, дорогие учителя, подтверждаете эту истину. Именно в школьных классах и студенческих аудиториях закладывается фундамент глубоких знаний, верные нравственные ориентиры, высокие духовные идеалы, любовь к родному краю и нашей стране.

Во все времена качество труда педагога измерялось компетентностью и востребованностью его воспитанников. Всеволожский район всегда славился своими учителями, личностями неординарными, талантливыми. Благодаря вам у нас подрастает поколение активных и амбициозных ребят. Их победы на престижных международных, российских конкурсах и олимпиадах – ваша заслуга и ваш вклад в формирование интеллектуального потенциала страны!

Примите искреннюю признательность за верность профессиональному долгу, неиссякаемое трудолюбие, терпение и веру в своих учеников!

От всей души желаем вам здоровья, оптимизма и творческих успехов! Мира и добра вам и вашим семьям!

Всеволожское отделение Всероссийской политической партии «Единая Россия»

Детские сады сдадут в срок

В Ленинградской области Указ Президента РФ о ликвидации очередей в детские сады для детей в возрасте от 3 до 7 лет будет выполнен к началу 2016 года. Об этом в ходе видеоконференции с главами муниципальных районов сообщили руководители строительного и образовательного блоков областной администрации.

До конца 2015 года в 47-м регионе появится 18 детских садов на 2 840 мест, на строительство которых из областного и федерального бюджетов выделено 2 млрд рублей. Социальные объекты вводятся в эксплуатацию по графику и в настоящее время находятся либо в высокой стадии готовности, либо полностью готовы, проходя через процедуры приемки и лицензирования.

За счёт прямого бюджетного финансирования в рамках адресной инвестиционной программы введен в эксплуатацию детский сад на 280 мест в Шлиссельбурге, 3 объекта на 600 мест в Выборге и **Всеволожском районе** находятся в процессе достройки.

Еще 8 садиков в Кировском, Ломоносовском, Кингисеппском, Выборгском, Сланцевском и Бокситогорском районах планируется выкупить у инвестора ООО «ЛСР. Строительство-Северо-Запад» и передать в муниципальную собственность. Из них на данный момент разрешение на ввод в эксплуатацию детского сада в поселке Рощино уже получено.

Из оставшихся 6 дошкольных учреждений 5 на 410 мест областная администрация приобретет у застройщиков в рамках программы «Соцобъекты в обмен на налоги», а еще для одного – детского сада на 80 мест в городе Отрадное Кировского района – у ПАО «Сбербанк России» будут приобретены нежилые помещения.

Таким образом, в рамках «майских указов» президента все запланированные объекты будут сданы в срок, что позволит Ленинградской области ликвидировать очередь в детские сады для детей в возрасте от 3 до 7 лет.

Проводится интернет-опрос

Уважаемые жители Ленинградской области!

В настоящее время в Ленинградской области проводится интернет-опрос. Его цель – узнать ваше мнение о том, как работают те, кто предоставляет услуги жителям муниципальных образований.

Опрос проводится с 1 февраля по 1 ноября 2015 года на сайте комитета по печати и связям с общественностью Ленинградской области.

Мы благодарим тех, кто уже заполнил нашу анкету, и приглашаем всех остальных также принять участие в опросе.

Перейти к заполнению опроса можно:

– по адресу http://press.lenobl.ru/interview/anketa

– по ссылке на главной странице официального портала Администрации Ленинградской области в разделе:

«О регионе/Интерактивные опросы/ОПРОС ОБ ЭФФЕКТИВНОСТИ ДЕЯТЕЛЬНОСТИ МСУ, ОРГАНИЗАЦИЙ И АО, ПРЕДОСТАВЛЯЮЩИХ УСЛУГИ НАСЕЛЕНИЮ» (http://lenobl.ru/vote/inter_opros).

Если вы не являетесь постоянным пользователем Интернета, но можете заполнить интернет-анкету с помощью ваших родных и знакомых, мы будем вам благодарны – это позволит нам получить более объективные представления. Заранее спасибо за участие в опросе! Ваше мнение очень важно для нас!

В Сертолово прошли учения

Военным полицейским под проливным дождём пришлось отрабатывать навыки задержания нарушителей. Тренировку провели в преддверии масштабной переаттестации.

Всего в Западном военном округе около полутора тысяч инспекторов. В их ежедневные обязанности входит патрулирование городских улиц, обеспечение порядка во время массовых мероприятий, а также конвоирование нарушителей.

На учениях, по легенде, молодого человека остановил сотрудник ДПС, оказалось, что он солдат. Вызванный на место военный патруль при проверке обнаружил нож и наркотики. Чтобы в реальной ситуации сработать быстро и грамотно, оттачивают каждый шаг и даже диалог.

Евгений Клейменов, заместитель начальника регионального управления военной полиции по ЗВО: «Военному полицейскому необходимо знать не только порядок применения физической силы к лицам, нарушающим порядок. Имеет большое значение соблюдение прав и свобод: не превысить силу, в том числе обезопасить себя от применения силы в отношении военного полицейского».

В рядах военных полицейских только контрактники, несколько лет отслужившие в армии. Все они владеют и рукопашным боем. Журналистам также продемонстрировали практические занятия по проведению досмотра и спецснаряжение.

Ситуация с отменой электричек не повторится

Это следует из заявления президента компании Олега Белозерова в интервью телеканалу «Россия 24».

«Я уверен, что такая ситуация не повторится абсолютно точно, поскольку в этом году была проведена большая работа правительством, Российскими железными дорогами, Министерством транспорта по тому, каким образом урегулировать этот вопрос», – сказал он, отметив, что потребности ОАО «Российские железные дороги» (РЖД) в субсидиях на пассажирские перевозки в 2016 году составляют 65 млрд рублей.

«Субсидия на пригород обязательно должна быть. При этом мы говорим о том, что мы, как РЖД, должны повышать свою эффективность и снижать ставки за предоставление инфраструктуры, за предоставление подвижного состава, и такая программа у нас на следующий год есть. Цифра, которую мы планировали в следующем году попросить у государства, – порядка 37 млрд рублей, но бюджет покажет. Еще одна субсидия – это дальняя перевозка в плацкартных вагонах. По нашим расчетам, это цифра порядка 28 млрд рублей. Сейчас она стоит в проекте порядка 20 млрд рублей», – сказал Белозеров.

Также, по его словам, снижение погрузки по итогам 2015 года может составить 1,4%. «По этому году у нас идет некоторое снижение, но мы пытаемся не допустить большого снижения. Пока идет снижение порядка 1,4% по грузовым перевозкам», – сказал он.

Ранее вице-президент РЖД Салман Бабаев сообщал, что компания ожидает снижения погрузки по итогам 2015 года на 1,5%.

Белозеров, кроме того, сообщил, что новая система тарифообразования должна учитывать интенсивность работы железнодорожных линий. «Большое количество иных критериев и технических подходов должно быть использовано в тарифообразовании, не только вес (поезда), дальность перевозки. Тарифы на разных направлениях – где-то интенсивные, где-то малоинтенсивные линии. Там есть возможность посмотреть в отношении коэффициентов», – сказал глава РЖД.

Сколько времени уделить пациенту?

Отраслевые нормы времени приема у врачей-специалистов, утвержденные Минздравом, вступили в силу.

Как пишет «РГ», теперь терапевты и педиатры, занимающиеся амбулаторным приемом пациентов, должны тратить на каждого больного в среднем 15 минут. Семейные врачи – около 18 минут, а неврологи и гинекологи – 22 минуты. Офтальмологам досталось 14 минут, а оториноларингологам – 16 минут.

При этом на заполнение бумажной и электронной больничной карты, выписывание рецептов и прочую бюрократическую волокиту медикам стоит тратить не более 35 процентов от времени приема, то есть примерно 5–7 минут, а в оставшееся время уделить внимание пациенту. Повторное посещение врача-специалиста должно уложиться в 70–80 процентов от норматива первичного приема, то есть в 10–15 минут.

Утвержденные Минздравом нормы пока не носят обязательного характера – это исключительно рекомендация. И обращена она, по сути, не к практикующим врачам, а к их работодателям, которые должны ответственно подойти к исследованию рабочего времени своих сотрудников и определить, сколько профессиональных кадров необходимо региону и сколько времени требуется каждому специалисту на прием.

Сам врач должен принимать пациента ровно столько, сколько необходимо с учетом состояния здоровья больного, подчеркнули в Минздраве.

Рекомендации уже даны семи видам специалистов. На очереди – кардиологи, эндокринологи и стоматологи, которым пока время приема не прописали: информация, полученная из пилотных регионов, еще обрабатывается ведомством. А со следующего года нормы появятся в отношении фтизиатров (лечат туберкулезных больных), дерматовенерологов, эндоскопистов и хирургов.

По материалам пресс-службы губернатора и правительства ЛО, телеканала «Санкт-Петербург» и ТАСС

25 сентября прошло расширенное заседание Общественного совета при главе администрации МО «Всеволожский муниципальный район» Ленинградской области. Так как в повестку дня органично вошло также совещание старост населенных пунктов района, то местом проведения мероприятия был выбран просторный зал КДЦ «Южный» во Всеволожске.

В своем вступительном слове глава администрации Всеволожского района Владимир Петрович Драчев подчеркнул важность вопросов, которые будут освещены в ходе заседания, а также поблагодарил всех присутствующих за эффективную работу в ходе минувших выборов на пост губернатора Ленинградской области. Избрание на этот пост А.Ю. Дрозденко дает гарантию того, что начатые ранее масштабные проекты, в том числе и на территории Всеволожского района, будут успешно реализованы.

Плодотворная работа в расширенном составе

Насущные нужды граждан

По вопросу реализации Областного закона Ленинградской области №42 от 12.05.2015 года «О содействии развитию иных форм местного самоуправления на части территорий населенных пунктов Ленинградской области, являющихся административными центрами поселений» и Областного закона № 95 от 14.12.2012 года «О содействии развитию на части территорий муниципальных образований Ленинградской области иных форм местного самоуправления» выступали И.И. Макаров, первый заместитель председателя комитета по МСУ, межнациональным и межконфессиональным отношениям ЛО – начальник департамента развития местного самоуправления, а также Д.М. Коробкова – инспектор отдела по организационной работе и взаимодействию с органами государственной власти и МСУ.

И.И. Макаров высоко оценил развитие института старост во Всеволожском районе, а также указал на перспективы, которые открываются для административных центров поселений. Областной бюджет на 2016 год предусматривает возможность софинансирования различных проектов, предлагаемых общественными советами, создаваемыми в административных центрах, и старостами поселений, на общую сумму в 250 миллионов рублей.

Главный критерий таких проектов – социальная значимость и краткий срок реализации. За два с половиной года существования института старост в области уже реализовано более 2000 различных мероприятий. Это ремонт сельских дорог, устройство уличного освещения, строительство детских площадок и многое другое. Старосты, а теперь и Общественные советы позволяют гражданам реально влиять на жизнь своих поселений. Иван Иванович особенно подчеркнул, что муниципальные власти должны активнее привлекать представителей органов самоуправления к обсуждению различных проектов и решений. Кроме этого, он сообщил, что недавно губернатор Ленинградской области докладывал Президенту РФ о положительном опыте развития местного самоуправления. По результатам этой встречи было дано указание распространить опыт Ленинградской области на другие регионы и ввести общественные должности старост сельских поселений в Брянской и Челябинской областях.

В свою очередь Д.М. Коробкова подробно рассказала собравшимся о механизмах выделения средств на проекты, предлагаемые органами местного самоуправления, а также напомнила о необходимых процедурах, которые должны пройти в административных центрах для формирования Общественных советов.

Предотвращать и охранять

Следующим докладчиком стал А.А. Хрусталев – начальник отдела участковых уполномоченных полиции УМВД России по Всеволожскому району, рассказавший о состоянии правопорядка и работе участковых уполномоченных полиции. Познакомив собравшихся с подробными статистическими данными за восемь месяцев текущего года, он отметил положительную динамику по многим показателям, а также указал на необходимость более тесного взаимодействия старост поселений с участковыми уполномоченными полиции и рассказал о механизмах создания народных дружин по охране правопорядка.

Вопросов по данной тематике из зала прозвучало множество. В результате длительного обсуждения были определены основные направления будущей работы. Конечно же, общую поддержку получила идея губернатора о расширении штата работников полиции за счет финансирования из областного бюджета. Это, несомненно, сделает работу полиции заметнее для населения, так как в первую очередь планируется увеличить количество участковых и сотрудников патрульно-постовой службы, осуществляющих патрулирование.

Когда будет газ?

Далее на трибуну поднялся заместитель главы администрации по строительству и коммунальному хозяйству Е.В. Иглаков, а место в президиуме заняла начальник отдела газификации и газоснабжения комитета по ТЭК ЛО Е.И. Игнатова. Сегодня во Всеволожском районе реализуются подпрограмма «Газификация Ленинградской области в 2014–2018 годах», а также подпрограмма «Устойчивое развитие сельских территорий на 2014–2017 годы и на период до 2020 года». Евгений Васильевич привел точные данные по газификации всех поселений района и рассказал, какие именно проекты реализуются в данный момент и на каком этапе находятся.

Так, отметив успехи города Сертолово, где газификация реализована на 96 процентов, руководитель районного ЖКХ отметил трудности, возникшие в Куйвозовском сельском поселении. 12 процентов – откровенно низкий показатель, обусловленный сложностями по согласованию прокладки газопроводов по землям, принадлежащим Министерству обороны. Однако работа ведется, и нет сомнений в том, что никакие бюрократические проволочки не помешают жителям получить газ в сроки, предусмотренные областными программами.

На большинство вопросов из зала отвечала Е.И. Игнатова. О газификации она знает абсолютно все, поэтому даже самые сложные вопросы она смогла осветить простым, понятным каждому языком. На вопросы, касающиеся подключения конкретных домов в поселениях, Евгения Ивановна и Евгений Васильевич ответили в рабочем порядке по окончании заседания.

Помощь рядом!

Организация первой помощи в сельских населенных пунктах – проект, реализация которого во многом зависит от активной работы старост. О том, как помочь жителям удаленных от медицинских пунктов поселений, ожидающим в случае необходимости прибытия бригады «Скорой помощи», рассказала заместитель главного врача ГБУЗ ЛО «Всеволожская КМБ» Т.Г. Гришанова. Медико-социальные группы и домовые хозяйства должны в перспективе не только решить проблему оказания квалифицированной первой помощи больным и пострадавшим людям, но также выявить граждан, которые просто не могут в силу разных причин заявить о своих проблемах.

Курсы оказания первой помощи, предоставление средств телефонной и интернет-связи, комплект необходимого оборудования, медикаментов и материалов – это только базовые элементы системы, которая будет построена во Всеволожском районе. Поддержав горячее обсуждение, глава районной администрации В.П. Драчев напомнил, что именно во Всеволожском районе начата реализация пилотного проекта «Безопасный город» – единой системы видеонаблюдения и диспетчерской службы, объединяющей силы полиции, МЧС, «Скорой помощи» и других служб, отвечающих за безопасность граждан. Наравне с охраной законности и правопорядка данная система может быть использована для организации экстренной медицинской помощи жителям отдаленных поселений.

Правильный выбор

Завершила долгую, но очень продуктивную работу заседания Л.В. Бурак – заместитель главы администрации по общим вопросам. В своем выступлении Лира Викторовна подвела итоги Единого дня голосования 2015 года, прошедшего 13 сентября. В целом выборы губернатора Ленинградской области были организованы на самом высоком уровне. Объективных жалоб в Леноблизбирком не поступало. В районе наиболее активно голосовали и обеспечили показатели максимальной явки граждане в Агалатовском и Заневском сельских поселениях, Токсовском, Дубровском, и Сертоловском городских поселениях.

Всего же во Всеволожском районе воспользовались своим активным избирательным правом 49,17% граждан – это без малого 100 000 человек! По результатам выборов 83,02% избирателей Всеволожского района проголосовали за временно исполняющего обязанности губернатора Ленинградской области А.Ю. Дрозденко, выдвигавшегося региональным отделением партии «Единая Россия». Этот показатель чуть выше, чем в среднем по области, – 82,10%.

Также во Всеволожском районе прошли повторные и дополнительные выборы в советы депутатов местных советов.

Депутатом совета депутатов города Всеволожска избран Максим Домрачев (63,86%); депутатом совета депутатов Щегловского сельского поселения – Светлана Климова (58,18%). Все избранные депутаты выдвигались партией «Единая Россия».

В Заневском сельском поселении по решению совета депутатов 13 сентября прошло голосование по вопросу изменения статуса поселения с сельского на городское. Подавляющее большинство участников референдума – 88,62% – ответили положительно на вопрос: «Согласны ли вы на изменение статуса Заневского сельского поселения в связи с наделением его статусом городского поселения?» В референдуме приняли участие 4 755 человек (61,13%).

Закрывая заседание Общественного совета, глава администрации поблагодарил всех за активное участие в обсуждении актуальных вопросов, а также пожелал скорейшего достижения целей, поставленных в процессе работы Совета.

Пресс-служба администрации Всеволожского района

Областные аграрии стремятся в ТОП-10

Реализация 65-ти инвестпроектов позволит Ленинградской области к 2020 году войти в первую «десятку» регионов по валовому производству продукции АПК. Об этом сообщает пресс-служба губернатора и правительства ЛО.

Сумма инвестиционных вложений, по оценке специалистов комитета по агропромышленному и рыбохозяйственному комплексу, составит порядка 45 млрд рублей. Наибольший интерес у инвесторов вызывают молочное и мясное животноводство, свиноводство, аквакультура, овощеводство закрытого грунта и выращивание грибов.

Согласно разрабатываемой Стратегии социально-экономического развития Ленинградской области до 2030 года именно эти отрасли станут приоритетными для областного агропромышленного комплекса. А вхождение 47-го региона в ТОП-10 регионов России по объему производства сельскохозяйственной продукции — амбициозная цель на ближайшее десятилетие.

Как было отмечено на «круглом столе», посвященном разработке Стратегии по направлению АПК, добиться роста объемов сельскохозяйственного производства возможно через решение целого ряда промежуточных задач — импортозамещение на потребительском рынке Санкт-Петербурга и Ленинградской области, развитие логистической инфраструктуры регионального агрорынка, внедрение современных технологий в области селекции и генетики сельскохозяйственных животных и растений. Основной принцип решения поставленных задач — режим наибольшего благоприятствования инвесторам и сельхозтоваропроизводителям.

«При стабилизации на рынке кредитования бизнес, который сейчас занимает выжидательную позицию, увеличит свою активность путем привлечения заемных средств. И это позволит региональному АПК добиться тех целей, которые мы планируем внести в Стратегию социально-экономического развития», — подчеркнул вице-губернатор Ленинградской области, председатель комитета по агропромышленному и рыбохозяйственному комплексу Сергей Яхнюк.

В Ленинградской области проходит серия «круглых столов» по определению долгосрочных приоритетов региона в рамках разработки Стратегии социально-экономического развития Ленинградской области до 2030 года. В ходе обсуждения с экспертами, бизнесом, общественными организациями должны быть сформированы понятные проектные инициативы.

Основное требование к таким инициативам – они должны в совокупности ответить на системные вызовы экономики и социальной сферы региона, обеспечить диверсификацию и устойчивость основных отраслей, сделать привлекательной Ленинградскую область для жизни и работы людей.

Завтра, в преддверии профессионального праздника, лучших педагогов района будут чествовать в Санкт-Петербурге, в Театре «Буфф». По традиции отметят отличников образования, которых у нас с каждым годом становится все больше. Сегодня мы называем новые имена учителей, удостоенных почетного признания.

«Пятёрка» педагогу!

На уроке Фото Антона ЛЯПИНА

В соответствии с Приказом Минобрнауки № 437/к-н от 2 июня 2015 года звание «Почётный работник общего образования Российской Федерации» получили:

Ольга Анатольевна КУЗЕНКОВА – руководитель высшей квалификационной категории, заведующая МДОБУ «Детский сад комбинированного вида № 59» д. Новое Девяткино.

Учреждение, которое возглавляет Ольга Анатольевна, на протяжении многих лет является районной экспериментальной площадкой и успешно работает как открытая педагогическая система. В 2008 году учреждение стало лауреатом областного конкурса «Школа года – 2008». В 2009–2010 учебном году – победителем районного конкурса «Учитель года» в номинации «Педагогический дебют». В 2010 году учреждение отмечено Благодарностью за вклад в социальное и экономическое развитие Всеволожского района.

О.А. Кузенкова постоянно повышает свой профессиональный уровень. В 2013 году окончила двухгодичный курс «Управление в образовании» в ЛГУ им. А.С. Пушкина. Ее статьи опубликованы в журналах для специалистов по дошкольному воспитанию. В 2013 Ольга Анатольевна заняла третье место в областном конкурсе «Лучший руководитель ДОУ».

У руководителя Детского сада № 59 много наград различных уровней. Дважды она избиралась депутатом МО «Новодевяткинское сельское поселение».

Валентина Васильевна АНДРЕЕВА – учитель русского языка и литературы МОУ «Гимназия» г. Сертолово. Ее ученики показывают прекрасные результаты на выпускных экзаменах и успешно поступают в вузы. Опытом своей работы Валентина Васильевна охотно делится с коллегами по гимназии, по району, по области: дает открытые уроки, выступает на семинарах в районе и в Ленинградском областном институте развития образования. С 2004 года возглавляет творческое предметное объединение учителей русского языка и литературы гимназии, является экспертом Единого государственного экзамена предметной комиссии по русскому языку Ленинградской области.

В 2003 году В.В. Андреева награждена Почетной грамотой Министерства образования и науки Российской Федерации.

Светлана Зиганшиевна ВОЛКОВА – учитель Всеволожской специальной (коррекционной) школы-интерната.

Жанна Владимировна ГРОМОВА – учитель математики Всеволожской средней общеобразовательной школы с углубленным изучением отдельных предметов № 3.

В 2011 году воспитанники Жанны Владимировны заняли четыре призовых места в муниципальном туре Всероссийской олимпиады школьников по математике, в 2012 году – пять призовых мест, в 2013 году – пять призовых мест. С 2008 по 2013 год 13 учеников Громовой Жанны Владимировны окончили школу с золотой и серебряной медалью.

Ж.В. Громова руководит методическим объединением учителей математики Всеволожского района. В настоящее время она является членом предметной квалификационной комиссии (направление «Математика»), экспертом областной предметной комиссии по проверки части С Единого государственного экзамена, экспертом районной предметной комиссии по проверке работ в 9-х классах, членом апелляционной комиссии, методистом и старшим преподавателем Ленинградского областного института развития образования.

В 2012 году Жанна Владимировна Громова победила во Всероссийском конкурсе творческих работ учителей «Учитель – Учителю», организованном Издательством «Просвещение», в 2010 году заняла призовое место в заочном туре творческого конкурса по математике, организованном Московским центром непрерывного математического образования.

Многолетний и добросовестный труд Ж.В. Громовой отмечен наградами различных уровней.

Ольга Валентиновна ЛУКИНСКАЯ – учитель биологии Ново-Девяткинской средней общеобразовательной школы № 1, которая с 2011 года является руководителем районного предметного методического объединения, членом районного жюри предметных олимпиад, областным экспертом по проверке ЕГЭ. О.В. Лукинская занимается экологическим образованием школьников – они стали участниками нескольких международных проектов.

В 2007 году Ольга Валентиновна победила в Приоритетном национальном проекте «Образование», в 2009 году внесена во Всероссийскую энциклопедию «Одаренные дети – будущее России», в раздел «Доска Почета». За добросовестный труд награждена Почетной грамотой Минобразования, ведомственными, региональными и муниципальными наградами.

Лариса Петровна НИКИТИНА – учитель музыки Агалатовской средней общеобразовательной школы.

Лариса Петровна принимает активное участие в исследовательской деятельности в рамках научно-практических конференций, семинаров, конкурсов муниципального, регионального, всероссийского и международного уровней. Владеет инновационными методиками, которыми делится со своими коллегами на мастер-классах. Принимала участие в общественной и педагогической экспертизе, а также оценке программы по музыке Министерства образования и науки РФ.

Л.П. Никитина подготовила победителей в международном проекте «Дистанционная олимпиада по музыке». В 2012 году Лариса Петровна вместе со своими учениками получила сертификат за высокие достижения в XI Международной Интернет-олимпиаде среди образовательных учреждений «ЭРУДИТЫ ПЛАНЕТЫ».

Лариса Петровна стала победителем конкурса лучших учителей России в рамках приоритетного национального проекта «Образование». Победитель муниципального уровня и участник регионального уровня конкурса «Учитель года – 2009».

Учитель работает по авторской программе «Дистанционное обучение по предмету «Искусство», 5 класс, является участником Общероссийского проекта «Учитель цифрового века». С 2010 года руководит методическим объединением учителей музыки Всеволожского района.

Имеет различные награды.

Галина Клавдиевна ПЕТРОВА – заместитель директора Лесколовского центра образования. Руководитель со стажем, под началом которой трудится хороший коллектив. Автор двух авторских программ – «Здоровый ребенок в здоровом социуме» и «Организация работы в группах кратковременного пребывания детей на базе дошкольного образовательного учреждения».

В 2013 году Галина Клавдиевна назначена руководителем Федеральной стажировочной площадки образовательных учреждений Ленинградской области «Управление дошкольным образовательным учреждением в условиях введения Государственных образовательных стандартов».

За многолетний добросовестный труд Галина Клавдиевна неоднократно награждалась на региональном и муниципальном уровнях. В 2010 году награждена Почетной грамотой Губернатора Ленинградской области.

Маргарита Борисовна СИМОНОВА – учитель обществознания, экономики, права Всеволожской средней общеобразовательной школы с углубленным изучением отдельных предметов № 2.

М.Б. Симонова работает в классах базового и профильного уровня. Специалист высокой квалификации, постоянно ведущий творческий поиск оптимальных форм и методов организации образовательного процесса. Ученики Маргариты Борисовны демонстрируют высокие результаты освоения образовательных программ, 48 из них поступили на специальности социально-экономического и социально-гуманитарного направлений.

Ежегодно ее ученики участвуют в предметных олимпиадах различного уровня, в конкурсах всероссийского и международного уровней, показывая высокие результаты. Маргарита Борисовна – организатор и активный участник работы муниципальной инновационной площадки «Разработка эффективных моделей выявления, поддержки и сопровождения одаренных детей в образовательном процессе». Продуктом деятельности являются разработанная программа «Одаренные дети», внедренная в практику школы, обучение педагогического коллектива по курсу «Технология работы с одаренными детьми».

Своим опытом работы с одаренными детьми учитель делится с коллегами на семинарах, конференциях и мастер-классах.

С 2002 года Маргарита Борисовна является членом экспертной комиссии по проведению муниципальных олимпиад.

За многолетний добросовестный труд М.Б. Симонова награждена Почетными грамотами и Благодарностями общественных организаций.

Ольга Витальевна СМИРНОВА – учитель математики Всеволожской общеобразовательной школы № 6 с углубленным изучением отдельных предметов.

О.В. Смирнова создала в 2008 году систему методического взаимодействия и сопровождения педагогов на основе координации деятельности школьных методических объединений, творческих групп и экспертно-методического совета учреждения в рамках введения предпрофильной подготовки и профильного обучения в средней общеобразовательной школе.

В 2008 году разработала курс для учащихся 8–9 классов «Введение в тригонометрию». Среди ее выпускников семь медалистов.

С 2009 года О.В. Смирнова является экспертом государственного учреждения «Ленинградский региональный центр ЕГЭ» в форме государственного выпускного экзамена по математике, участвует в работе районной олимпиадной комиссии по математике, в работе территориальной комиссии по проверке государственной итоговой аттестации по математике учащихся 9-х классов.

За многолетний добросовестный труд О.В. Смирнова неоднократно награждалась на региональном и муниципальном уровне. В 2002 году объявлена Благодарность Законодательного собрания Ленинградской области.

Сергей Владимирович ЗУБ – тренер-преподаватель Всеволожской детско-юношеской спортивной школы.

Педагог работает на отделении баскетбола с группами начальной подготовки и с учебно-тренировочными группами младшего и среднего возрастов. В совершенстве владеет современными методиками учебно-тренировочного процесса.

Многолетняя подготовка учащихся, стабильность состава обучающихся позволили тренеру добиться высоких результатов в физическом развитии и специальной подготовке воспитанников.

Его воспитанники постоянно успешно участвуют и добиваются высоких результатов в соревнованиях по баскетболу различного уровня: Всеволожского района, Ленинградской области, чемпионатах Санкт-Петербурга, во Всероссийских турнирах. Многим из них присвоены спортивные разряды.

Постоянно повышает профессиональный уровень, занимается самообразованием, обучаясь на курсах повышения квалификации и международных семинарах по баскетболу для детских тренеров, делится своим опытом с коллегами, проводит открытые занятия. В его группах царит благоприятный психологический климат.

Почётной грамотой Минобрнауки награждены:

Антонина Георгиевна УМЕТБАЕВА – музыкальный руководитель Всеволожского детского сада комбинированного вида «Южный», **Ольга Викторовна БОЯРИНА** – учитель Агалатовской общеобразовательной школы, **Нина Ивановна ВЕЛИЧКО** – учитель Сертоловской общеобразовательной школы № 1, **Лариса Викторовна ВЕСЕЛОВА**, заместитель директора Ново-Девяткинской общеобразовательной школы № 1, **Вера Александровна ЗАСУХИНА** – учитель Лесколовского центра образования, **Марина Станиславовна КВАШНИНА** – учитель Сертоловской средней общеобразовательной школы с углубленным изучением отдельных предметов № 2, **Любовь Владимировна НАЗАРОВСКАЯ** – учитель Всеволожской средней общеобразовательной школы с углубленным изучением отдельных предметов № 2, **Марина Юрьевна НЕЧАЕВА** – заместитель директора Всеволожской средней общеобразовательной школы с углубленным изучением отдельных предметов № 3, **Лидия Николаевна СТЕБЕНЕВА** – учитель Ново-Девяткинской средней общеобразовательной школы № 1.

Поздравляем педагогов Всеволожского района с заслуженными наградами!

Старению и годам вопреки

Новый учебный год ознаменовался в муниципальной системе образования знаменательным событием: 23 сентября в Культурно-досуговом центре «Южный» состоялось торжественное открытие районного фестиваля педагогического мастерства «Профессиональный успех». Этот новый конкурсный формат объединил такие традиционные конкурсы, как «Лучший учитель», «Лучший воспитатель», «Педагогический дебют», «Классный самый классный».

Номинация «Учитель здоровья» появилась в большом конкурсном марафоне только в этом учебном году. Она ориентирована на учителей физической культуры, педагогов-психологов, инструкторов по физической культуре дошкольных учреждений. Фестиваль, в рамках которого будут проводиться лучшие районные мероприятия и конкурсы, продлится с сентября по апрель.

Уже известно, что желание участвовать в конкурсах профессионального мастерства выразили 103 педагога. Такого большого количества желающих, по словам заместителя председателя районного комитета по образованию Л.Г. Чипизубовой, никогда еще не было. В числе конкурсантов: 24 педагога из 18 дошкольных учреждений, 75 педагогов из 24 школ и 4 педагога из двух учреждений дополнительного образования.

В гостеприимном зале КДЦ на открытии фестиваля собрались и участники конкурсов прежних лет, и те, кто отважился на такой смелый поступок впервые, и представители педагогических династий. Были приглашены и почетные гости – представители Общественной организации ветеранов органов государственной власти Ленинградской области: В.П. Красильникова, в прошлом депутат Законодательного собрания нескольких созывов; В.П. Козлова, в прошлом работник комитета общего и профессионального образования, и З.Г. Найденова, доктор педагогических наук, народный учитель России, экс-председатель областного комитета по образованию.

С приветствиями к районному педагогическому сообществу обратился глава администрации Всеволожского района В.П. ДРАЧЕВ. Владимир Петрович сказал:

– Педагог – это призвание, судьба, служение. Сегодня в зале собрались настоящие строители будущего, те, кто воспитывает и учит наших детей. Пройдет совсем немного времени, и именно они определят путь развития нашей великой державы. В жизни каждого человека есть тот учитель, который смог разглядеть потенциал, развить талант, направить на верный путь. Конечно, у каждого своя судьба, но с раннего детства и до окончания школы эту судьбу держат в своих заботливых руках педагоги. Конечно, мы ждем, что в учебные заведения, в том числе и те, что мы строим и будем строить в районе, придут молодые профессионалы, которые примут эстафету у тех, кто несет традиции одной из лучших в мире систем воспитания и образования. И еще я хотел бы добавить, что очень рад тому, что появилась новая номинация «Учитель здоровья», ведь я сам окончил Военный институт физической культуры и по образованию – преподаватель физической культуры, точнее – начальник физической подготовки полка...

Зоя Георгиевна НАЙДЕНОВА, которую участники поздравили с 50-летним юбилеем профессиональной деятельности, подчеркнула особую роль преемственности в педагогической работе, сказав о том, что во Всеволожском районе пять лет назад родился проект «Педагогические династии», который был принят всем педагогическим сообществом области.

В 60-ти образовательных учреждениях нашего района сегодня работают представители 82-х педагогических династий, общий стаж работы их составляет 5 195 лет. Ежегодно они представляют на фестиваль «Преемственность поколений» презентации, фильмы, рассказы об основателях династий, о своих родственниках, семейных традициях и хобби. За пять лет сообщество познакомилось с 27 педагогическими династиями.

О том, насколько важен сплав опыта и молодости, говорили в тот день те педагоги, для которых профессия стала семейной традицией.

Восемь представителей педагогической профессии с общим стажем 238 лет в семье **Виктории Владимировны ХЛЕБНИКОВОЙ**, учителя русского языка и литературы Всеволожской школы № 4, которая в этом году будет участвовать в муниципальном фестивале педагогического мастерства «Профессиональный успех» в номинации «Учитель года – 2015».

Общий стаж одной из самых известных в районе династий – 125 лет. Основатель династии – ветеран труда **Валентина Ивановна ЯШИНА**, общий стаж которой составляет 40 лет, и 25 из них она посвятила Всеволожскому району. Ее дочь, кандидат педагогических наук, главный редактор сборника «Детский сад будущего – галерея творческих проектов», Вероника Ивановна Реброва 13 лет возглавляла детский сад № 35 пос. Бугры, а сейчас работает проректором по социально-экономическому развитию и внешним связям ЛОИРО.

Племянница Валентины Ивановны – **Валентина Григорьевна ГЛАЗУНОВА** – педагог с 40-летним стажем, почетный работник общего образования – включена в энциклопедию «Лучшие люди России».

История династии **СЫЧЁВЫХ-СПИЦЫНЫХ** насчитывает 210 лет. Представители этой замечательной педагогической семьи работают сейчас в Осельковской школе и Лесколовском центре образования.

Общий педагогической стаж семьи учителя Свердловского центра образования **Ольги Ивановны ГАЛАБУРДА** – 107 лет, ведь учителями были и ее родители. 123 года проработали в школе **Ю.И. ЧИГОРЕВСКАЯ** и ее ближайшие родственники. Лауреат Всероссийского конкурса перевода английской детской литературы на русский язык «Проза и поэзия для детей» Юлия Игоревна Чигоревская работает, как и ее мама Ольга Александровна, участник ВДНХ, в Рахьинской школе.

В Романовской школе работают двоюродные сестры **Татьяна Васильевна ВЕЗИККО** и **Татьяна Геннадьевна МАРТЬЯНОВА**, педагогами стали и их дочери.

В Рахьинском центре образования трудятся почти все члены еще одной педагогической семьи, о которой рассказала **Юлия Владимировна КЛУНДУК**. Основатель династии – **Вера Васильевна ПОНОМАРЕНКО**. Она до сих пор не расстается со своей школой, ведет кружок «Музейная педагогика».

Лариса Васильевна ЛОСЕВА, учитель математики из Агалатовской школы, рассказала историю своей семейной династии.

Семейный стаж **ПЕТРОВЫХ-СКИРТАЧЕНКО** – 73 года. **Олег Анатольевич Петров** – директор Всеволожского центра образования, а его жена, мама и теща – тоже учителя этой школы.

Педагоги **АНДРИЕВСКИЕ** – **Артем Юрьевич** и **Наталья Константиновна** – преподают в Дубровской школе, а Вера Константиновна руководит детским садом № 4 города Всеволожска. Их общий стаж – 63 года.

В династии **ХЛУЧИНЫХ** семь учителей, суммарный стаж которых составляет 116 лет. **Анатолий Николаевич** и **Ирина Николаевна** работают в Морозовской школе. В этом же учебном заведении работают **Артем Владимирович** и **Екатерина Владимировна ГРИЦ**, а всего в династии девять представителей, которые 181 год отдали школе.

Геннадий Николаевич и **Анна Михайловна КВИТНИЦКИЕ** работают в Агалатовской школе, и они не единственные педагоги в семье.

Супруги **МАЛЬЦЕВЫ – Татьяна Николаевна и Сергей Николаевич** – тоже учителя Агалатовской школы, их общий стаж – 30 лет, а всего в династии четыре педагога с общим стажем 68 лет.

У **Юлии Борисовны ФЕДОРОВОЙ**, учителя вечерней школы № 2, и дедушка, и родители были педагогами. **Елена Владимировна ВОРОНЦОВА** представляет четвертое поколение школьных учителей. В районе работает с 1979 года и ее мама – **Людмила Михайловна ДЕРЮГИНА.**

«Воспитатели трех поколений» – так

за старшими идут ученики

говорят о династии **ЛЯЛИНЫХ-ДЕРКАЧ,** общий стаж которых составляет 118 лет. **Софья Петровна ПЕТРОВА** – Почетный работник образования, **Эльвира Валентиновна Лялина** работала воспитателем в детском саду № 31. Семейную традицию продолжила **Наталья Викторовна Деркач**, а ее свекровь **Зинаида Семеновна** – тоже воспитатель.

Четыре поколения педагогов в династии, начало которой положила **Антонина Леонидовна МУРАШКОВА**: 40 лет она воспитывала детей во Всеволожском детском саду № 2. Ее дочь **Юлия Михайловна КРЮКОВА** работает в Кузьмоловском детском саду, а вместе с ней трудятся ее дочь и невестка.

В том же детском саду работает еще одна династия, которую представляют **Людмила Помпеевна БАТОВА, Ирина Валентиновна КРИВОШЕЕВА** и **Ольга Васильевна КРИВОШЕЕВА.**

Педагоги в роду **Лилии Николаевна БЕЛОУСОВОЙ** из школы № 3 г. Всеволожска, **Татьяны Александровны МАТВЕЕВОЙ** из Разметелевской школы, **Светланы Борисовны ЛИХОВЦОВОЙ** из вечерней школы № 2. Три поколения педагогов и в семье учителя Лесновского центра образования **Ольги Алексеевны ЯКИМОВОЙ.**

Чествовали на фестивале педагогов **ГРАУР-ЛУГОВЫХ** из Новодевяткинского поселения, **УХАБОВЫХ,** работающих в разных школах Всеволожского района. Отметили **ВИНЮКОВЫХ** – **Наталья Владимировна** руководит ансамблем «Надежда», который порадовал гостей праздника замечательными танцами. А ее мама **Татьяна Васильевна** работает во Всеволожской школе № 6.

Есть у нас в районе такие династии, которые можно назвать «дочки-матери»: **Валентина Ильинична БРАТУ** (заведующая детским садом № 28) – **Мариана Валерьевна ГОЛЯ** (Сертоловская школа № 2); **Валентина Петровна ЯКОВЕНКО** (стаж 48 лет) – **Людмила Анатольевна ЖАРКЕТЕРОВА** (ВСОШ № 2); **Лариса Геннадьевна ПЕРШИНА** (ВСОШ № 3) – **Анна Андреевна ПЕТРОВА** (Лицей № 1); **Лариса Петровна НИКИТИНА** (Агалатовская СОШ) – **Анастасия Альбертовна НИКИТИНА** (ЦИТ); **Галина Антоновна НАУМОВСКАЯ** – **Елена Валерьевна ВОРОНИНА** (Гарболовская СОШ); **Галина Александровна МАКУШЕНКО** – **Лариса Евгеньевна МАРКЕВИЧ** (Дубровская СОШ); **Валентина Васильевна ГЕРАСИМОВА** – **Татьяна Валерьевна МИГУНОВА** (Дубровка); **Полина Павловна КРАСНОВА** – **Ирина Николаевна ПЕТРОВА** (Сертоловская гимназия); **Галина Александровна СМИРНОВА – Светлана Анатольевна КОРОБКОВА** (ДДЮТ); **Елена Петровна СИДОРОВА** (ДДЮТ) – **Анна Юрьевна ЭЛЬКСНЕ** («Центр «Ладога»); **Людмила Васильевна РЯБИНИНА** – **Екатерина Александровна ТЮЛЕНЕВА** (Кузьмоловская СОШ); **Ирина Фаттяховна ИВАНОВА** – **Любовь Владимировна ИВАНОВА** (ВСОШ № 4); **Людмила Ивановна ФОМИЧЕВА** – **Лариса Викторовна БАРЫЛЕНКО** (Гарболовская СОШ); **Ирина Николаевна ГЕДЗЬ** – **Юлия Васильевна ЯРМАКОВИЧ** (Гарболовская СОШ).

В Колтушской школе много лет преподавала труженик тыла, ветеран труда, Отличник народного просвещения **Антонина Яковлевна КРОНОВА** (стаж 58 лет), и 29 лет трудится ее дочь **Наталья Александровна СЕРОВА.**

В Новодевяткинской школе работают мама **Альбина Евгеньевна ЛАПТЕВА** и ее дочь **Наталья Владимировна ПАЭГЛИС. Елена Викторовна и Раиса Сергеевна ВАЛЕЕВЫ** работают в гимназии города Сертолово. Их стаж на двоих – 52 года. **Светлана Олеговна** и **Евгения Сергеевна ИСАЕВЫ** – учителя Сертоловской школы № 2; в детском саду № 13 пос. Щеглово работают мама **Людмила Яковлевна БАЛАХНОВА** и ее дочь **Людмила Сергеевна ДМИТРИЕВА**; в Сертоловском детском саду № 1 тоже есть такой семейный дуэт: **Татьяна Зосимовна МАКАРЕНКО** и **Елена Георгиевна ПОЛИЩУК; Екатерина Александровна ВИШНЕВСКАЯ** пришла на работу в Сертоловский детсад № 1 по примеру мамы – **Людмилы Евгеньевны БЕЛОУСОВОЙ.**

Учитель Разметелевской СОШ **Татьяна Павловна ЛЬВОВА** гордится тем, что продолжила профессию своего отца **Павла Романович КОСТЮЧЕНКО**, который работал в той же школе.

Семейные педагогические традиции продолжили и мужчины. **Игорь Михайлович ПЛОТНИКОВ**, учитель Разметелевской школы, пришел в педагогику по примеру своей мамы **Людмилы Михайловны ВАРЕНКОВОЙ.** А тренер-преподаватель ДДЮТ **Владимир Юрьевич ЗАКОЛЮКИН** – сын **Марины Александровны ЗАКОЛЮКИНОЙ**, которая тоже работает в ДДЮТ.

В спортивной школе «Норус» тоже есть своя династия – **Сергей Илларионович** и **Сергей Сергеевич ДАНИЛЕНКО**.

Всех участников фестиваля – представителей педагогических династий – чествовали цветами, а в зале было празднично от поздравлений, улыбок и от прекрасных концертных номеров. В концертной программе принимали участие: лауреат областных и всероссийских конкурсов Образцовый детский коллектив хореографический ансамбль **«ФЕЙЕРВЕРК»,** Образцовый детский коллектив **«КОЛОМБИНА»**, Образцовый коллектив хореографический ансамбль **«НАДЕЖДА» (ДДЮТ).**

Очень сильное впечатление оставило выступление ансамбля русской музыки и песни **«УЗОРИЦА».** Музыку к песне «Сторона моя родная», которая прозвучала в зале, написал художественный руководитель коллектива **Владимир Юрьевич АРХИПОВ.** Ансамбль интересен не только своим замечательным творчеством, но и тем, что там тоже трудится целая династия. Вместе с В.Ю. Архиповым в коллективе педагогами работают **Анна Александровна Финогенова** и две дочери-близнецы **Татьяна** и **Марина,** которые с раннего детства поют в «Узорице».

Этот большой праздник объединил представителей разных поколений: в зале Культурно-досугового центра было много и зрелых людей, и молодежи. Приятно было узнать, что педагогическое сообщество района пополнилось 34 молодыми педагогами. Они пришли и в школы, и в детские сады, и в учреждения дополнительного образования детей. В их адрес звучали поздравления и напутствия – и это тоже наша прекрасная традиция.

Напутственное слово всем участникам районного фестиваля педагогического мастерства произнесла директор Всеволожской школы № 2, обладатель «Малого пеликана» Всероссийского конкурса «Учитель года – 2005» **Оксана Михайловна РАСТОРГИНА**.

Завершился фестиваль неожиданным аккордом: все участники хором исполнили по одному куплету из популярных песен, знакомых каждому учителю. А руководили этим сводным хором представители музыкально-хорового отдела Дворца детского и юношеского творчества.

Соб. инф.
Фото Антона ЛЯПИНА

Митинг в Колтушах 27 сентября 2015 года

Награда командиру подлодки «Архангельск» Игорю Гришкову

Спасибо, что живые…

Историки подсчитали, что за XX век в нашей стране было построено более тысячи подводных лодок. Через отсеки субмарин прошли сотни тысяч моряков, и кому-то суждено было остаться в погибших подлодках на дне моря навсегда. О них, об их подвигах и героизме написаны книги, сняты фильмы, их имена носят улицы, а родственники бережно хранят их награды. Но что мы знаем о тех, кто, неся службу на подводной лодке, оказавшись в критической ситуации, проявив подлинное мужество и высочайший профессионализм, не только выжили сами, но и спасли экипаж в горящих отсеках тонувших кораблей… Что мы знаем об этой «подводной России», служители которой, много лет назад совершив настоящий подвиг, скромно живут среди нас, не ожидая высоких наград и народного признания…

Холодное дыхание беды

Об этом жутко думать, но 24 года назад акватория Белого моря и прилегающие к ней земли могли стать эпицентром страшнейшей катастрофы, которая, возможно, превратила бы сотни квадратных километров земли и воды в зону выжженного ядерного отчуждения.

Тогда, в далеком уже теперь 1991 году, в беломорских водах на тяжёлом ракетном подводном крейсере ТК-17 «Архангельск» случилась внештатная ситуация, и последствия ее могли быть куда страшнее чернобыльских, унести не сотни, а тысячи, десятки тысяч человеческих жизней, не говоря уже о радиоактивном заражении.

Страшная беда прошла мимо всех нас, лишь слегка задев своим холодным дыханием. И благодарить за это мы должны простого русского офицера-подводника, командира АПЛ «Архангельск», капитана первого ранга **Игоря Евгеньевича ГРИШКОВА**, чьи продуманные и решительные действия спасли от вероятной гибели Русский Север.

Официальная справка такова: «27 сентября 1991 года во время учебного пуска в Белом море на ТК-17 «Архангельск» в шахте взорвалась и сгорела учебная ракета. Взрывом была сорвана крышка шахты, а боевая часть ракеты выброшена в море. Во время инцидента экипаж не пострадал; лодка была вынуждена встать на небольшой ремонт». Всего несколько строк, а за ними – труднейшее, но единственно верное решение командира, позволившее предотвратить катастрофу, недели изматывающих объяснений и проверок, и – долгое забвение.

В канун памятной для всех членов экипажа «Архангельска» даты мы встретились с капитаном первого ранга Игорем Гришковым, чтобы узнать подробности того давнего случая, едва не ставшего роковым в истории русского подводного флота.

«Это были плановые стрельбы ракетой по береговому полигону, – рассказывает Игорь Евгеньевич. – 27 сентября 1991 года в 19 часов мы начали предстартовую подготовку. И тут во время посекундного отсчета на мнемосхеме тревожно замигала лампочка: «автоматическая отмена старта» – как потом выяснилось, из-за заводского дефекта в ракете. Я приказал всплывать, чтобы дать радио на береговой КП. С приходом на перископную глубину крейсер сотрясли три мощных – один за другим – удара. Первая мысль – всадили выдвижные устройства в днище обеспечивающего судна – такой случай произошел с моим однокашником по Нахимовскому училищу Юрой Скатовым в Гибралтарском проливе. Однако тут же пришлось отбросить это предположение как абсурдное – на судне старшим на борту был Виталий Федорин, впоследствии контр-адмирал, опытнейший моряк, к тому же само судно осталось у нас по корме. Практически сразу после серии мощных толчков лодка начала резко валиться на нос и правый борт, причем скорость нарастания крена и дифферента постоянно увеличивалась».

Как стало ясно позже, в пусковой шахте взорвалась учебная ракета.

Что почувствовал в этот момент командир подводной лодки, оснащенной двумя десятками ракет с ядерными боеголовками? Страх? Ужас? Невыносимый груз ответственности за происходящее? Я не знаю, потому что мой собеседник словно и не услышал моего вопроса, продолжая свой рассказ в скупых, по-военному четких фразах:

«Аварийно сплываем в надводное положение. Бросаюсь к перископу. По всему горизонту обзора – пламя, объемный пожар, даже неба не видно. Горело топливо от ракеты, разбросанное по надстройке – это выяснилось уже потом. Ракета была твердотопливная, но в головной части было жидкое и очень токсичное горючее. От высокой температуры загорелось резиновое покрытие корпуса».

«Акула» в гидрокосмосе

Чтобы понять весь драматизм положения, надо хотя бы в общих чертах представить себе корабль ТК-17. Это крупнейшая в мире атомная лодка, предназначенная для несения боевого дежурства в высоких широтах, тяжелый ракетный подводный крейсер стратегического назначения проекта 941 «Акула».

Вот как описывает его журналист и писатель-маринист, автор исторических расследований, советский офицер-подводник Н.А. Черкашин:

«За всю мировую историю судостроения это была самая необычная подводная лодка. И не только потому, что ее размеры превышают десятиэтажный дом или почти два футбольных поля – длиной почти в пятую часть километра – 172 метра, высотой – в 26 метров. Конструктивно – это две подводные лодки, спаренные, как поплавки огромного катамарана. Между двумя прочными корпусами располагаются две капсулы. В носу – капсула торпедного отсека, а ближе к корме – капсула командного модуля, разделенная на два отсека. Оба корпуса катамарана соединены между собой тремя перемычками-переходами.

В случае возникновения аварийной ситуации в подводном положении личный состав аварийного отсека мог покинуть отсек в любую сторону и по системе перемычек попасть в любую точку корабля. Этой возможности были лишены обитатели центрального поста во главе с командиром. Из ЦП был только один выход – в смежный 19-й отсек. И если там возникала авария, то весь центральный пост оказывался заложником ситуации, выйти из неё можно было лишь в том случае, если в 19-м успешно справятся с огнем или водой.

Перед командной капсулой – колоннада баллистических ракет в двадцати шахтах. И все это – и оба прочных корпуса, и модуль, и ракетодром – заключено, спрятано, упаковано в наружный легкий, то есть проницаемый корпус-оболочку с возвышающейся башнеподобной рубкой. Объемистая рубка, стоящая к тому же на холмообразном возвышении, похожа на голову богатыря из пушкинской сказки, торчащую разве что посреди моря, а не посреди поля. Но настоящая «голова», точнее, мозг этого ракетно-ядерного исполина, упрятана в командный модуль, как в черепную коробку. В нем и центральный пост (18 отсек) со всеми пультами управления, и в отдельном – 19-м отсеке – собраны посты гидроакустиков, связистов, локаторщиков, радиоразведчиков – в общем, вся основная корабельная электроника.

Если на традиционных атомаринах отсеков не более десяти, то на «акулах» – 19! В былые времена по этим закольцованным отсекам устраивали спортивные забеги с эстафетой. А зона отдыха с плавательным бассейном? Обитаемость почти как в «Наутилусе» капитана Немо. Настоящая орбитальная станция, запущенная в гидрокосмос»…

Встреча в Колтушах членов экипажа подлодки «Архангельск»

Погрузиться нельзя всплыть

Пожар страшен сам по себе – неуправляемая стихия, одинаково бездушно уничтожающая все живое и неживое. Пожар на подводном крейсере, где 20 ракетных шахт размещены почти впритык, и в каждой – по стотонной баллистической ракете, да еще с разделяющимися боеголовками, – это преддверие катастрофы мирового масштаба.

Чем и как тушить такой пожар? Людей на палубу, охваченную огнем, не выведешь. Да и верхний рубочный люк не откроешь – он приварился к комингсу от лютого жара.

«Формально я сделал все, что от меня требовалось – всплыл, дал радио, – вспоминает Игорь Евгеньевич. – Теперь надо было тупо стоять, то есть дрейфовать, и гореть, ожидая, когда из Северодвинска придут аварийно-спасательные суда. Стоять и ждать...».

Но каперанг Гришков прекрасно понимал, чем может закончиться такое стояние. В смежных с горящей шахтах уже могли греться боевые блоки других ракет. А потом и эти ракеты начнут срабатывать и взрываться, полетят во все стороны разделяющиеся боеголовки, ракетный град накроет акваторию Белого моря, обрушится на многонаселенный Архангельск, на Северодвинск с его крупнейшей в мире верфью... Это мог быть второй Чернобыль, а может, и похуже того.

А между тем ситуация ухудшалась с каждой минутой. Начали прогорать сальники на выдвижных антеннах, ядовитый дым пошел в самый большой и густонаселенный 19-й отсек.

Лейтенант И.Е. Гришков, 1973 год

Только погружение могло прекратить пожар, смыть горящие обломки ракеты с корпуса подлодки. Но погружаться было крайне опасно – перерасходован запас сжатого воздуха, корабль почти лишился хода из-за поврежденных осколками ракеты винтов.

К тому же все руководящие документы, а главное – существующая до этого практика, запрещали уходить под воду в любой аварийной ситуации.

На борту подлодки 170 душ – офицеры, мичманы, матросы. За бортом – живое Белое море и прибрежные территории. Погрузиться нельзя всплыть – ставь запятую где хочешь, в любом случае риск огромен, – или разметать все живое на поверхности ядерными зарядами, или навеки остаться в темной холодной глубине.

Невозможно представить, что все описанные выше события произошли в течение всего двадцати минут, на исходе которых капитан первого ранга Гришков принял окончательное и единственно верное решение, отдав приказ на погружение, – только этот маневр мог предотвратить возможную ядерную катастрофу.

В 19.22 тяжёлый крейсер погрузился чуть глубже перископной глубины и сразу же, по замыслу командира, должен был начать всплытие. Объемный пожар был ликвидирован, но всплытие казалось почти невозможным.

«Была у меня последняя надежда – командирская группа баллонов ВВД. Она предназначалась для торпедной атаки, для самого крайнего случая, – рассказывает Игорь Евгеньевич. – И вот этот крайний случай настал. Конечно, воздух высокого давления мог порвать трубопровод всего корабля, но другого выхода не было. Механик подавал воздух толчками, трубы дрожали, вибрировали... но выдержали! Я тогда глаз не сводил с боцмана, который контролировал глубиномер. И когда он доложил, что лодка медленно, но все же всплывает, я понял – самое страшное позади».

Подводный крейсер смог вернуться на базу своим ходом. Ход давали не основные – заклинившие – винты, а подруливающие устройства. Шли со скоростью пешехода – в три узла, но все же самостоятельно прибыли в Северодвинск.

Надо ли говорить о том, что на берегу экипаж «Архангельска» встречали не оркестры, а суровые члены госкомиссии по расследованию ЧП? Наверное, надо. Об этом поется в песне члена экипажа «Архангельска» капитана второго ранга, поэта и барда Сергея Шабовта:

«Мы снова живы, братцы, как ни странно,
И снова не встречает нас оркестр...»

Проверки шли одна за одной – дивизионные, из штаба флота, из Москвы... Авария – это всегда повод для пристального разбирательства.

«Несмотря на приметы того времени – наказание невиновных и награждение непричастных, никто из членов экипажа не был обвинен в создании аварийной ситуации. Ненаказание – высшая форма поощрения, – шутит Игорь Евгеньевич. – В конце концов все проверяющие пришли к одному выводу – ракета взорвалась по причине заводского брака».

Одним из первых аварийную подлодку осмотрел член Верховного Совета РСФСР от Архангельской области Альберт Буторин, принимавший участие в работе специальной правительственной комиссии. Именно он направил тогдашнему – и последнему председателю Верховного Совета СССР Хазбулатову свое заключение, в котором говорилось буквально следующее:

«Масштаб предотвращенной катастрофы грандиозен. Была реальная угроза взрыва атомной лодки с ядерным боеприпасом, в результате которого практически вся акватория Белого моря могла быть подвергнута радиоактивному заражению. И, как следствие, все поселения по его берегам должны были свернуть свою жизнедеятельность. Этих циклопических бедствий не случилось благодаря героическим, смелым и решительным действия командира». Именно Буторин уже тогда, в 1991 году, предлагал присвоить капитану первого ранга Гришкову звание Героя. У Игоря Евгеньевича был шанс стать самым последним Героем стремительно разваливающегося Советского Союза. Однако действовавшее в те времена неписаное правило не награждать «аварийщиков», сколь очевидными не были бы их отвага и самопожертвование, сработало безотказно – об «инциденте» постарались прочно забыть на долгие годы. Эта авария стала самой последней на атомном подводном флоте СССР. Не потому, что у нас аварий больше не было, а потому, что СССР больше не стало...

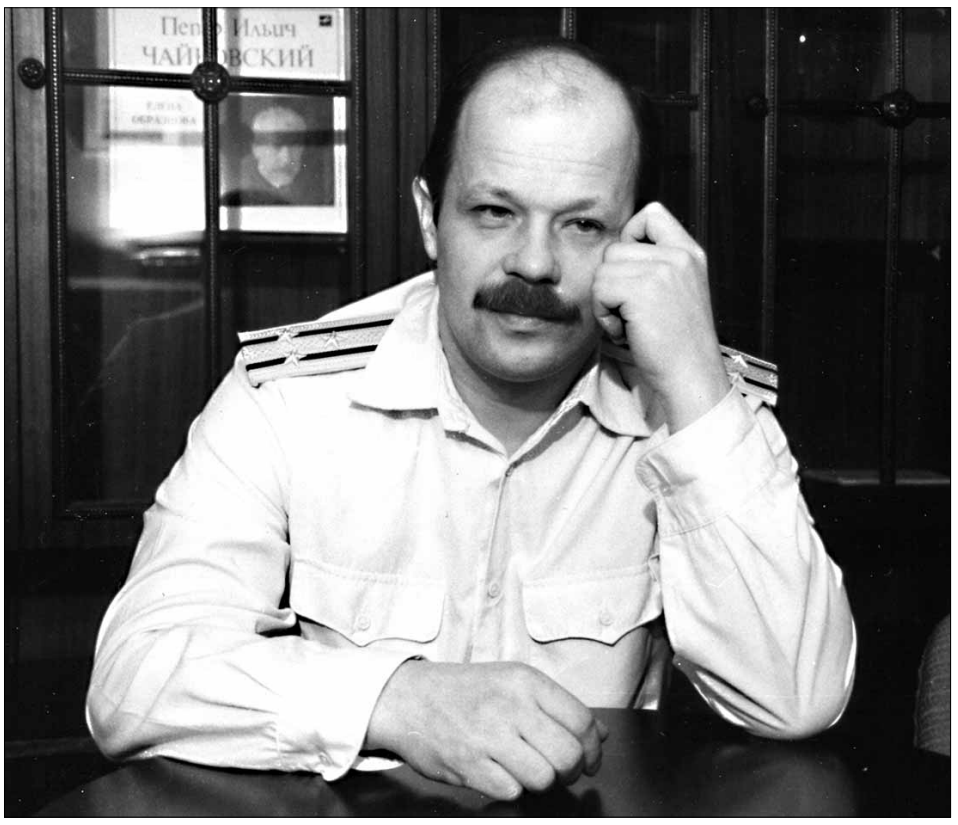

Капитан первого ранга И.Е. Гришков, 1991 год

К слову, наградные документы на многих членов экипажа все-таки были оформлены, но политическая ситуация в стране менялась так стремительно и непредсказуемо, что они так и остались пылиться в отделе кадров дивизии...

Героизм без срока давности

В прошлом году группа ветеранов-подводников 1-й, 3-й и 11-й Флотилий подводных лодок Северного флота обратилась к губернатору Архангельской области Игорю Орлову с просьбой приложить все усилия для того, чтобы личные заслуги командира ТРПК СН ТК-17 «Архангельск» капитана первого ранга Игоря Гришкова были официально признаны и он смог получить звание «Герой Российской Федерации».

В письме, в частности, говорилось:

«27 сентября исполнилось ровно 23 года с тех пор, как капитан 1 ранга Гришков И.Е. своими действиями предотвратил в Белом море трагедию, которая по своим последствиям могла быть соизмерима с трагедией АПЛ «Курск» или, того хуже, с масштабами Чернобыльской аварии. Зная хорошо Гришкова И.Е., можем смело утверждать, что он честно служил своей Родине, был высоким профессионалом, крепким организатором, командиром для войны. Мы призываем восстановить былую традицию русской государственности – не забывать героизма, так как «ГЕРОИЗМ НЕ ИМЕЕТ СРОКА ДАВНОСТИ», и признать, что командир ТРПК СН ТК-17 «Архангельск» капитан 1 ранга И.Е. Гришков достоин присвоения высокого звания «Герой Российской Федерации» за личные заслуги перед государством, связанные с совершением геройского подвига».

Общественная организация «Союз офицеров» с аналогичной просьбой обратилась к президенту Владимиру Путину.

Сам же Игорь Евгеньевич говорит так:

«Моя цель не в том, чтобы добиться конкретного признания заслуг экипажа моего корабля. Главное – восстановить историческую справедливость, восстановить память о тех героях нашего флота, о которых по разным причинам молчат до сих пор. И хотя многих легендарных кораблей уже нет и многие люди уже ушли из этой жизни, нашей молодежи, поверьте, есть у кого учиться героизму и патриотизму».

В 2004 году в связи с отсутствием боекомплекта ТК-17 «Архангельск» был выведен в резерв, а в 2013 появились сообщения о его грядущей утилизации. Ветераны-подводники выступили с ходатайством открыть на базе ракетного крейсера музей, но... Станет ли «Архангельск» памятником, или, как говорят подводники, будет «распилен на иголки» – неизвестно. Пока участь его незавидна.

В нынешнем году, в памятный день 27 сентября, в нашем Всеволожском районе – в Колтушах, которые по праву считаются областной «столицей» ветеранов Краснознаменного Северного флота, впервые состоялась встреча экипажа тяжёлого ракетного подводного крейсера стратегического назначения ТК-17 «Архангельск».

О чем вспоминали боевые товарищи-подводники? О «кругосветках», о многомесячных автономных погружениях, о тех, кого уже с ними нет... О давнишней аварии вспоминали, а как же, ведь именно эти события и стали поводом для встречи. И, конечно, подняли тост за своего командира, русского офицера Игоря Гришкова, который выполнил свой долг по спасению не только самой АПЛ и ее экипажа, но и многих тысяч жителей Русского Севера.

P.S. Когда материал уже готовился к печати, нам стало известно, что 25 сентября в семье Гришковых отметили знаменательное событие – 40 лет совместной супружеской жизни.

«Моя любимая жена Наталья разделила со мной все выпавшие нам радости и горести, всю жизнь следовала за мной по гарнизонам, она – свет моей жизни, поддержка и надежда», – уверен Игорь Евгеньевич. Мы поздравляем «молодоженов» и желаем им счастья.

Светлана ЗАВАДСКАЯ
Фото Антона ЛЯПИНА
и из архива И.Е. ГРИШКОВА

В статье использованы материалы из открытых источников

Подводная лодка «Архангельск» после аварии

ПИСЬМА ПИШУТ РАЗНЫЕ

И ваш богатый опыт…

1 октября отмечался День пожилых людей. В Совете ветеранов УМВД России по Всеволожскому району многие бывшие сотрудники продолжают работать на общественных началах, передавая свой богатый опыт в борьбе с преступностью.

Такие ветераны, как **Леонид Николаевич Бантов, Виктор Иванович Чернецов,** Владимир Александрович Ларионов, Зоя Герасимовна Рослаева и другие, отработавшие 30 и более лет, отдавали всю свою сознательную жизнь служению Родине.

Зоя Герасимовна Рослаева в качестве начальника канцелярии отработала в УМВД по Всеволожскому району более 40 лет, а 1 октября ей исполнилось 82 года. Несмотря на свой преклонный возраст, она принимает активное участие в ветеранском движении. Мы от всего сердца поздравляем её с днём рождения! Желаем ей крепкого здоровья и долгих лет жизни.

11 августа **Владимиру Александровичу Ларионову** исполнилось 80 лет. Он по-прежнему молод душой, и ветераны Агалатовского сельского поселения избрали его своим председателем, он же является почётным жителем Агалатовского сельского поселения.

9 октября одному из старейших ветеранов, участнику Великой Отечественной войны **Ивану Ивановичу Яковлеву** исполнится 92 года, мы поздравляем его с днём рождения и желаем долгих лет жизни.

Дорогие наши ветераны, мудрые и мужественные люди, коллеги. Желаю вам крепкого здоровья, семейного благополучия и активной позиции в ветеранском движении.

И.Н. ВАЛЕРИАНОВ, председатель Совета ветеранов УМВД России по Всеволожскому району

* * *

Уважаемые жители Рахьинского поселения!

Поздравляем вас с Днём пожилого человека! Хотя назвать вас пожилыми просто невозможно. Вашей энергии и бодрости позавидуют многие, и большинству молодых не угнаться за вами по трудоспособности. Единственное, что выдает ваш большой жизненный опыт, – это глаза, ведь в них столько мудрости, столько понимания всего, что происходит вокруг.

Желаем вам жить много счастливых лет, делиться своим опытом и уметь пояснять молодым то, что им не понятно, предостерегать от ошибок и учить доброте. Пускай огромное счастье и крепкое здоровье станут вам наградой за то, что вы всегда помогаете людям и не устаете поддерживать их!

Совет ветеранов МО «Рахьинское городское поселение»

Человеческая забота

Давно отвыкли от этих незамысловатых и невысокопарных слов, но они живут в сердцах и делах добрых, отзывчивых молодых людей. И это радует.

Мы хотим поблагодарить депутата **Полину Владимировну Попову**, директора ВМУК **Максима Сергеевича Домрачева**, его сотрудника **Виталия Александровича,** которые проявляли неоднократное внимание к жителям Белосельской, Надеждинской, Баркановской и других улиц в вопросах упорядочения мест сбора мусора, приведения дорог в надлежащее состояние, ремонта сливных канав по Христиновскому проспекту.

Не обходят вниманием и инвалидов, пенсионеров, оказывают нам посильную помощь. Хочется пожелать им доброго здоровья, успехов в делах и человеческого счастья.

Надеемся на дальнейшее внимание к нашим проблемам (дальнейшее улучшение состояния дорог Надеждинской, Баркановской улиц, освещение улиц и другие насущные трудности).

Каряева В.В., Красногорская А.Ф., Егорова Т.И., Разделишина Л.Д., Иванов Ф.А. и другие

Спасибо за баню

Мы хотим выразить огромную благодарность работникам Бани № 1 г. Всеволожска в лице директора Маргариты Васильевны Бахаревой, начальнику котельной № 11 Всеволожских теплосетей Игорю Николаевичу Березкину и инженеру Евгению Андреевичу Матюхину за проведенный ремонт котельной № 11, которая обслуживает баню № 1.

В июле 2015 г. на дверях бани появилось объявление о её закрытии в связи с ремонтом котельной на неделю. Мы очень переживали, что ремонт затянется. Но ребята отлично и в срок справились со своей работой, трудились без выходных и до позднего вечера. Огромное им спасибо! Просим руководство предприятия «Всеволожские тепловые сети» поощрить их за отлично выполненную работу – качественно и в срок.

Спасибо за то, что у нас есть такая ответственная молодёжь, которая приносит людям радость.

Нина Васильевна НИКИФОРОВА

Машины носятся – опасно ходить

Хочу поговорить о наболевшем, и не только у меня, но и у многих жителях хутора Ракси! Как известно, в связи с пробками на перекрестке Дороги жизни у Всеволожской поликлиники большая часть автомобильного транспорта направляется через Магнитку по улице Новоладожской, что на хуторе Ракси, и дальше по улице Евграфова во Всеволожск.

И все бы ничего, если бы было где ходить людям. В начале лета вроде бы стали приводить в порядок обочины. Кое-как выровняли, засыпали щебнем, и все! Ходить по щебенке невозможно, выворачиваются ноги, поэтому по-прежнему люди идут по шоссе, рискуя быть сбитыми летящими на большой скорости машинами. Машины несутся, умудряясь обгонять друг друга, и проезжают в опасной близости от прохожих.

Сердце уходит в пятки, когда сзади обгоняющая машина проносится буквально впритык!

Раньше от станции вдоль ул. Евграфова была асфальтированная пешеходная дорожка, доходящая почти до половины улицы. Уже много лет, как на ее месте был проложен кабель, все канавы закопаны. Весной и в дожди все залито водой. На данный момент 500 метров этой дороги восстановлено, но по ней также невозможно ходить, щебень только в начале и в конце засыпан песком. Создается впечатление, что была проделана работа для галочки, а не для людей. Хорошо, если начатое доведут до конца, ведь впереди наступает темное время года, людей из машин не видно. Утром и вечером ходят граждане на работу, дети в школу, недалеко до беды! А пока нужно ограничить скорость движения или проложить сплошную разделительную линию на всем протяжении улицы Евграфова.

Под этим письмом, если надо, готовы подписаться очень многие жители нашего микрорайона.

Лидия Борисовна КАРАСЕВА, г. Всеволожск

КСТАТИ, О ДОРОГАХ. Во Всеволожском районе лимит финансирования на ремонт автомобильных дорог в нынешнем году составит 27,7 млн рублей. А вот на содержание автомобильных дорог регионального значения и искусственных сооружений планируется потратить 213,8 млн рублей. На капитальный ремонт и ремонт автодорог общего пользования местного значения в населенных пунктах выделено субсидий 31,1 млн. рублей. На капитальный ремонт и ремонт дворовых территорий многоквартирных домой поселений района выделено 11,3 млн рублей.

Решён наболевший вопрос

После вмешательства ОНФ обустроен пешеходный переход возле школы во Всеволожском районе.

Обращение активистов регионального отделения Общероссийского народного фронта в Ленинградской области в адрес регионального комитета по дорожному хозяйству привело к ускорению принятия решения о приведении в соответствие с государственными стандартами пешеходного перехода вблизи средней общеобразовательной школы в поселке Щеглово Всеволожского района. Благодаря вмешательству общественников выполнены работы по установке искусственных неровностей и соответствующих дорожных знаков на пешеходном переходе у школы, а также установлен светофорный пост с мигающим сигналом.

Необходимость проведения работ на этом участке была выявлена активистами Народного фронта в ходе мониторинга по обустройству пешеходных переходов возле школ, проведенного в конце августа. «Наше обращение значительно ускорило решение наболевшего вопроса для жителей Щеглово, где по разные стороны дороги с интенсивным движением и опасным поворотом расположены музыкальная и среднеобразовательная школы. Теперь родители могут не беспокоиться за своих детей, отправляя их на учебу», – сказал сопредседатель регионального штаба ОНФ Александр Кузьмин.

Пресс-служба ОНФ

ВОПРОС ЮРИСТУ

Уважаемые читатели! У вас новый консультант – Игорь Петрович АН, профессиональный адвокат, который готов ответить через газету на юридические вопросы. Их можно прислать в редакцию по почте или на электронный адрес redaktor@vsevvesti.ru Сегодня – первая публикация.

Гражданин – банкрот

Законом о банкротстве установлено, что при рассмотрении дела о банкротстве гражданина с 01.10.2015 г. будут применяться три процедуры банкротства: реструктуризация долгов гражданина, реализация имущества гражданина и мировое соглашение.

Мировое соглашение, как показала практика применения закона о банкротстве в отношении юридических лиц, является процедурой банкротства. Поэтому можно предполагать, что таким же редким мировое соглашение будет и при банкротстве гражданина.

При этом участие арбитражного управляющего, который в деле о банкротстве гражданина именуется «финансовым управляющим» и осуществляет реализацию процедур банкротства, является обязательным (ст. 213.9 закона о банкротстве).

Вознаграждение финансовому управляющему выплачивается в размере фиксированной суммы и суммы процентов, установленных статьей 20.6 закона о банкротстве.

Фиксированная сумма вознаграждения в сумме 10 000 руб. за каждую процедуру банкротства выплачивается финансовому управляющему единовременно по завершении процедуры, применяемой в деле о банкротстве гражданина, независимо от срока, на который была введена каждая процедура.

Выплата финансовому управляющему суммы процентов, установленных статьей 20.6 закона о банкротстве, осуществляется за счет денежных средств, полученных в результате исполнения плана реструктуризации долгов гражданина или реализации имущества гражданина и составляет 2% размера выручки от реализации имущества гражданина и денежных средств, поступивших в результате взыскания дебиторской задолженности, а также в результате применения последствий недействительности сделок. Данные проценты уплачиваются финансовому управляющему после завершения расчетов с кредиторами.

Таким образом, в случае подачи гражданином в арбитражный суд заявления о признании его банкротом его расходы на оплату двух процедур банкротства, по завершении которых он будет освобожден от исполнения большей части задолженности, могут составить 20 000 рублей и 2% размера выручки от реализации его имущества и взысканной дебиторской задолженности.

Можно ли отказаться от явки с повинной?

Явка с повинной – добровольное сообщение лица о совершенном им преступлении – в уголовном процессе является:

- поводом для возбуждения уголовного дела (п. 2 ч. 1 ст. 140 УПК РФ),
- обстоятельством, смягчающим наказание (п. «и» ч. 1 ст. 61 УК РФ),
- доказательством по уголовному делу (п. 6 ч. 2 ст. 74 УПК РФ).

В случае если лицо, подавшее явку с повинной, в дальнейшем откажется от нее, то это обстоятельство не повлечет прекращения деятельности правоохранительных органов по ее проверке и не может воспрепятствовать возбуждению уголовного дела в случае ее подтверждения иными доказательствами.

Согласно правовой позиции Верховного Суда РФ в том случае, если суд признает наличие у подсудимого явки с повинной, то она должна быть признана смягчающим наказание обстоятельством, несмотря на отказ от нее и непризнание вины.

При этом в силу ч. 1 ст. 62 УК РФ, при отсутствии отягчающих обстоятельств, срок назначенного такому лицу наказания не может превышать 2/3 максимального срока наиболее строгого вида наказания, предусмотренного соответствующей статьей УК РФ.

В случае если подсудимый в судебном заседании отказался от явки с повинной, то суд, как правило, признает ее достоверным доказательством и ссылается на нее в обоснование вывода о виновности подсудимого.

Следовательно, лицо может отказаться от явки с повинной, но это крайне редко приводит к положительным для него последствиям.

Связь с селом, городом, миром

«Нет сомнения, что дважды два – четыре. Но иногда хочется чего-то большего», – обескуражил учителя школьник и, деловито подперев подбородок ладошкой, мрачно погрузился в таблицу умножения. Современные дети и не такое откалывают на уроках. Теперь понятно, почему знаменитый немецкий математик Давид Гильберт на вопрос: «Как поживает ваш бывший ученик?» – ответил: «Он стал поэтом. Для математики у него было слишком мало воображения».

Пока неизвестно, станут ли поэтами ученики 9-го класса с техническим уклоном Лицея № 1, но в «Ростелекоме» надеются, что некоторые из ребят через несколько лет, освоив технические профессии, отдадут предпочтение работе именно в этой компании. На днях, с целью популяризации профессии связиста, «Ростелеком» при активном участии администрации МО «Всеволожский муниципальный район» организовал для старшеклассников занимательную экскурсию в отделение компании во Всеволожске.

Об особенностях работы компании рассказали начальник Межрайонного центра технической эксплуатации телекоммуникаций (Ленинградская область) Герман Тульпе, начальник линейно-технического отдела цеха во Всеволожске Вячеслав Зорин и инженер электросвязи первой категории участка сервисной и технологической поддержки Юрий Румянцев.

Экскурсия по цехам компании началась с кабельной шахты. Оказалось, что именно отсюда, из сырого полуподвального помещения, через канализационную систему проходит фиксированная связь абонентов Всеволожска. Потом старшеклассникам показали компрессорную и кроссировочную комнату, где ознакомились с возможностями современного оборудования для связи. Школьникам рассказали о профессии связиста и современном уровне развития телекоммуникаций и информационных технологий. В одном из отделений старшеклассники увидели, как работает станционное оборудование и как сигнал доходит до абонента. «В этом отделе можно прослушать любой разговор и даже поймать шпионов!» – полушутя-полусерьезно говорили гиды.

Во время экскурсии ребятам продемонстрировали техническую сторону процесса организации связи, в том числе по современной технологии пассивных оптических сетей PON. Модернизация сетей «Ростелекома» с применением технологии PON сейчас активно проводится в Волосово, Волхове, Всеволожске, Выборге, Гатчине, Киришах, Кировске, Лодейном Поле, Луге, Сосновом Бору, Тосно и других городах Ленинградской области. Оказывается, что именно благодаря работе технологии PON, так называемых пассивных оптических сетей, пользователи получают возможность для доступа к высокоскоростному интернету (до 200 Мбит/с), телевидению высокой четкости, телефонии нового формата.

Рассказывая о работе предприятия, его сотрудники говорили об острой проблеме отрасли – кадровом голоде. Работа в компании, естественно, требует высокой квалификации как от инженеров-программистов, технологов, так и от мастеров... Найти таких специалистов сегодня достаточно сложно. Конечно, во Всеволожском отделении «Ростелекома» сохранился костяк высококвалифицированных опытных сотрудников, некоторые начинали работу несколько десятилетий назад, а также создаются привлекательные условия для работы молодых специалистов.

Безусловно, сегодня быстрое развитие информационных технологий выдвинуло на первый план новые технические идеи в области систем связи и конструкции кабелей. Пожалуй, можно сказать, что сейчас в России начался оптоволоконный «бум». Сегодня уже ни для кого не секрет, что развитие телекоммуникационной техники является одной из важнейших задач в глобальном масштабе. В современных условиях новейшие образцы систем связи устаревают, как правило, уже через три-четыре года. Сегодня компания «Ростелеком» представляет свои собственные современные решения в области Интернета и передачи данных, последние разработки в сфере фиксированной связи.

По словам технического директора макрорегионального филиала «Северо-Запад» ПАО «Ростелеком» Алексея Никитина, только за последние 3 года «Ростелеком» провел модернизацию собственной сети и обеспечил возможность подключения услуг по технологии PON для более 70 тысяч домохозяйств региона, свыше 10 тысяч из которых проживают во Всеволожском районе. Поэтому первую экскурсию мы организовали для учащихся именно этого района. Ребята тоже оставили положительные отзывы о проведенной экскурсии, благодаря которой они подробно узнали о работе связиста, о современном оборудовании и способах связи.

После экскурсии ребята делились впечатлениями. По их словам, они узнали много интересного и необычного о работе в сфере коммуникаций.

Ирэн ОВСЕПЯН
Фото пресс-службы администрации МО «Всеволожский муниципальный район»

«Надежда» – в Абхазии

В июне всеволожский хореографический ансамбль «Надежда» побывал в Абхазии на VII Международном фестивале-конкурсе детского и юношеского национального творчества «БЕЗ ГРАНИЦ. ЮНИОР.2015»

В фестивале-конкурсе участвовали детские и юношеские коллективы и исполнители из разных стран, проходили семинары по различным направлениям хореографии, «круглые столы», мастер-классы, флешмобы и тематические музыкально-танцевальные программы.

Наши танцоры покорили зрителей и жюри артистизмом, выразительностью, исполнительским мастерством и завоевали звание лауреатов I степени сразу в трех номинациях! Исполнители постановок «Казачий пляс» и «Семик» стали лауреатами I степени в номинации «Народно-стилизованный танец. Ансамбль. I юношеская возрастная категория». «Путь-дорожка фронтовая» и «Тарантелла» получили лауреата I степени в номинации «Эстрадный танец. Ансамбль. I юношеская возрастная категория».

Номера «Плясовая» и «Служили три товарища» заслужили звания лауреатов I степени в номинации «Народно-стилизованный танец. Ансамбль. Молодежная возрастная категория».

Двенадцать дней творчества, моря, солнца, улыбок пролетели незаметно! Мы танцевали, купались, загорали, путешествовали, восхищаясь необыкновенной природой, древними памятниками культуры, живописными озерами, водопадами и чудесным морским воздухом.

Прогулялись по вечерним Гаграм и со старинной смотровой площадки увидели не только близлежащие окрестности, но и Олимпийский город Сочи! Познакомились с памятником православной духовной культуры – Новоафонским монастырем, который построен в неовизантийском стиле. А в Новоафонской пещере нам открылся удивительный подземный мир с прекрасными сталактитовыми дворцами, великолепными залами и галереями, украшенными настенными рисунками времен палеолита. Это увлекательное и фантастическое путешествие никого не оставило равнодушным. Мы увидели высокогорное озеро Рица, Гегский водопад, живописное Голубое озеро, Юпшарское ущелье и услышали много красивых легенд.

Всем запомнилась поездка на Альпийские луга! Они расположены высоко в горах Кавказа – на высоте более 2 000 метров над уровнем моря! Вверх по горам на джипах! Дух захватывало от путешествия по извилистым горным дорогам! А наверху нас встретили потрясающие пейзажи, полная тишина, чистый воздух и море горных цветов.

Уезжая из Абхазии, мы увозили с собой много ярких впечатлений и хотели бы вновь вернуться в этот необыкновенный край!

Большое спасибо за помощь в организации поездки администрации Всеволожского района и руководству ДДЮТ Всеволожского района!

Наталия ВИНЮКОВА, художественный руководитель хореографического ансамбля «Надежда»

Для ускорения процедуры согласования

Строить очистные сооружения или прокладывать водопровод по соседству с памятником культурного наследия станет проще. Об этом сообщает «Леноблинформ».

Места, где в далекие времена располагались городища или были найдены ценные с исторической или культурной точки зрения предметы, доставляют немало хлопот тем, кто готов провести здесь инженерные коммуникации от теплотрасс до водопроводов. Прокладка труб и строительство объектов, например, жилищно-коммунального хозяйства, в таких местах невозможны без проведения историко-культурной экспертизы, а она может длиться и полгода, и даже больше. Это зачастую может пугать и инвесторов, и подрядчиков, которые собираются проводить работы в таких местах.

Но областные власти намерены исправить ситуацию. В редакцию областного закона «Об объектах культурного наследия (памятниках истории и культуры) на территории Ленинградской области» вносятся корректировки. Об этом говорилось на заседании областного правительства. Александр Дрозденко попросил своих подопечных, работающих над законопроектом, обязательно прописать в нем упрощенную процедуру получения экспертизы и короткий по срокам механизм работ.

Закон о возрождении ГТО одобрен

Совет Федерации одобрил на первом пленарном заседании осенней сессии закон о возрождении в РФ физкультурно-спортивного комплекса «Готов к труду и обороне» (ГТО).

Законом вводится понятие комплекса ГТО, определяются полномочия федерального, регионального и муниципального уровней по его реализации. В частности, местные органы самоуправления получают право создавать центры тестирования по выполнению нормативов комплекса. Кроме того, проводить тестирования по нормам ГТО смогут также государственные образовательные учреждения и некоммерческие организации, включая спортивные клубы.

Требования к уровню физической подготовки населения при выполнении нормативов ГТО утверждаются Министерством спорта РФ, они будут разделены на три уровня сложности, соответствующие золотому, серебряному и бронзовому знакам отличия. Правительство РФ будет обязано представлять президенту ежегодный доклад об уровне физической подготовки населения, содержащий оценку эффективности спортивных мероприятий по реализации ГТО.

На выполнение положений закона в федеральном бюджете заложено в общей сложности 1,2 млрд рублей. Как уточнил директор правового департамента Минспорта РФ Вадим Байрамов, в 2016 году на эти цели будет выделено 283 млн рублей.

«Принятие федерального закона о внедрении ГТО послужит пропаганде и популяризации здорового образа жизни, оздоровлению и повышению уровня физической подготовленности граждан, развитию массового спорта в стране», – говорится в заключении профильного комитета СФ.

По мнению сенатора Вячеслава Фетисова, введение комплекса ГТО должно в первую очередь улучшить физическую форму подрастающего поколения. «Мы проводили тестирование разных групп населения по нашей стране, дети в возрасте 10–15 лет не выполняют даже норматив на ступень ниже советского времени», – отметил он, добавив, что принятие закона о ГТО происходит «с опозданием, но оно нужно обществу и нужно стране».

В честь легендарного пробега до Москвы

Морозовцы практически с момента основания посёлка были людьми активными и целеустремлёнными, неоднократно совершая настоящие прорывы в области общественной жизни, технологии производства, в культуре и спорте.

Никому не известно, что повлияло на формирование такого характера у морозовских жителей. Зато вполне можно убедиться в том, что эти ценные качества не утеряны и в наши дни.

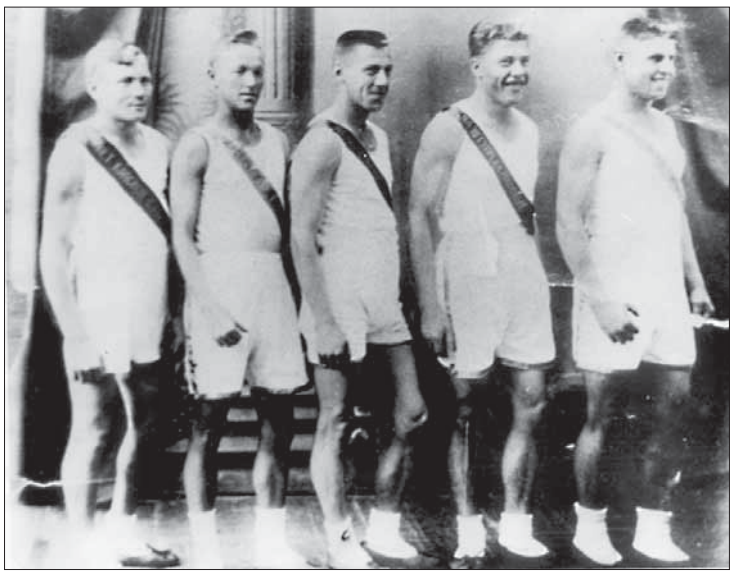

Участники пробега 1935 года перед стартом

Они же на приеме в Кремле

9 сентября это доказали Максим Маслаков и Александр Кочнев **(на снимке внизу),** совершив Пробег Памяти из Шлиссельбурга до центральной площади посёлка им. Морозова. Идея такого спортивного мероприятия назревала у молодых людей давно. И вовсе не случайно они назвали его Пробегом Памяти.

Предвоенные годы не были лёгкими для жителей посёлка. После Октябрьской революции и Гражданской войны людям пришлось почти полностью восстанавливать быт и хозяйство. Постепенно приводились в порядок разрушенные дома. Невероятными усилиями удавалось справляться с голодом, болезнями, безработицей, нехваткой топлива и сырья.

Но жители не унывали. В посёлке был свой клуб, народный оркестр струнных инструментов, хоккейная команда. Народ активно участвовал в субботниках и воскресниках. В годы первых пятилеток на заводе зародились социалистическое соревнование и стахановское движение. В 30 – 40-х годах в посёлке развернулось строительство. В 1937 году был введён в строй стадион; появились новая трёхэтажная средняя школа, детский сад, первые жилые дома из кирпича.

1935 год отмечен в истории посёлка весьма знаменательным событием: морозовские спортсмены, доказав свою спортивную целеустремлённость и силу человеческого духа, совершили пробег по маршруту Шлиссельбург – Москва и были приняты в Кремле членом ЦК КПСС Г.И. Петровским.

Пробег этот был не из лёгких. По воспоминаниям родственников В.С. Зайцева (одного из бегунов), часть маршрута пролегала по пересечённой местности. Бегунов сопровождал врач Морозовской больницы М.Я. Горелик. Из Шлиссельбурга вышла на дистанцию команда из 18 или 20 человек, но добежали до финиша, не покинув маршрута, только пятеро спортсменов: П.А. Карпухов, В.И. Кузнецов, В.С. Зайцев, В.И. Таттари, И.М. Коппанен. Морозовцы, совершившие настоящий спортивный прорыв, были удостоены чести побывать на приёме в Кремле.

Конечно, после пробега они не простились со спортом: продолжали тренировки, принимали непосредственное участие в строительстве поселкового стадиона.

Однако война разрушила многочисленные планы. Спортивную жизнь пришлось поменять на фронтовую. Так, Василий Семёнович Зайцев, с родственниками которого нам удалось побеседовать, в 1941 году был призван в армию, воевал на Ленинградском фронте и вернулся с войны, получив инвалидность.

Но, к счастью, спортивный прорыв 1935 года не стал всего лишь полузабытой исторической легендой, вся память о которой заключалась бы в нескольких выцветших фотографиях с перечнем фамилий в хранилище местного историко-краеведческого музея. В семье Василия Семёновича Зайцева не забывают об истории своего рода и чтут память о славных поступках отца, деда и прадеда. Поэтому и юбилейную дату – 80-летие пробега от Шлиссельбурга до Москвы – Максим Маслаков (внук Василия Семёновича) и Александр Кочнев (правнук спортсмена) решили отметить соответствующим образом – организовать ответный забег на длинную дистанцию. Так и появилась идея пробега по маршруту Шлиссельбург – посёлок им. Морозова.

«К сожалению, мы стали забывать своих предков, достигавших высочайших результатов, которые сегодня не под силу даже многим тренированным людям, – говорит Максим. – А ведь у нашей страны тысячелетняя история здорового и трезвого образа жизни. И в 1935 году наши односельчане-морозовцы, по моему мнению, совершили настоящий спортивный подвиг: они пробежали 790 км за девять дней. Да, у них были передышки: они делали остановки, спали – и опять бежали. Мы подсчитали, что в день они пробегали где-то около 90 км. Сейчас для такого долгого бега у нас есть всевозможные спортивные приспособления – например, удобные беговые кроссовки. А тогда они бежали в таких тапках, которые приходилось постоянно менять. И этот пробег наверняка давался спортсменам тяжело – и физически, и морально. Поэтому не случайно пятерых морозовцев, добежавших до финиша, приветствовали в Кремле.

Этот Пробег Памяти посвящён нашему деду и прадеду и его товарищам. Конечно, мы пока ещё не готовы совершить такой же марш-бросок до Москвы. Но всё впереди, будем тренироваться, и я надеюсь, что когда-нибудь мы его осуществим. А пока у нас состоялся такой пробный пробег – от Шлиссельбурга до Морозовки, это примерно 30 км. Отложить его на будущее мы не могли, потому что именно в этом году круглая юбилейная дата – 80-летие того, уже вошедшего в историю посёлка, пробега».

Но у молодых людей, осуществивших новый пробег, была и другая цель. «Мы хотим возродить традиции здорового, трезвого образа жизни, – рассказывает Максим. – И спорт – это одна из его важных составляющих, поэтому мы продвигаем наши идеи, посещаем школы, беседуем с молодёжью о вреде алкоголизма и табакокурения – того, что убивает наше общество. Мы не будем ни здоровыми, ни счастливыми, ни успешными, пока наш народ не проснётся, не вспомнит о своей многовековой истории и здоровых традициях, – они уже, к сожалению, начинают забываться в связи с другими, навязанными нам стереотипами, которые ни к чему хорошему не приведут. Сейчас я приезжаю в Морозовку к родным, но живу в Санкт-Петербурге и участвую в общественном движении «Трезвые дворы», бываю в рейдах, помогаю освобождать детские площадки от любителей алкоголя – многого насмотрелся.

Поэтому мы и решили привлечь людей к здоровому образу жизни и к спорту своим собственным примером. В следующем году планируем повторить пробег и очень надеемся, что к нам присоединятся энтузиасты из посёлка, ребята, которые занимаются спортом. Такой марафон, даже организованный один раз в год, – уже хороший толчок к формированию традиций здорового образа жизни.

Максим и Александр очень серьёзно отнеслись к предстоящему спортивному мероприятию, даже подготовили для выхода на дистанцию футболки с символикой Пробега Памяти, фотографией и именами пятерых спортсменов 1935 года. К сожалению, насыщенный жизненный график пока не позволил им вплотную заняться поисками родственников остальных участников того легендарного пробега. Однако внук и правнук Василия Семёновича Зайцева очень надеются, что впоследствии этот спортивный пробег станет доброй традицией и к ним, помимо других спортсменов-энтузиастов, присоединится и кто-нибудь из родственников легендарных морозовских бегунов 1935 года.

Для тех же, кто уже готов присоединиться к тренировкам и начать подготовку к следующему большому пробегу, Александр Кочнев оставляет адрес своей страницы ВКонтакте: id 44 // 8102. Максим и Александр будут очень рады, если откликнется и кто-нибудь из родственников остальных участников пробега по маршруту Шлиссельбург – Москва.

Ольга ТОНКИХ

«Дар поэта – ласкать и карябать»

3 октября исполнится 120 лет со дня рождения великого русского поэта Сергея Есенина, а 28 декабря текущего года исполнится 90 лет со дня его безвременной кончины. Он прожил на белом свете чуть более 30 лет…

Когда однажды в день рождения поэта я стоял на крутом берегу Оки в селе Константиново, где родился Сергей Есенин (ныне Есенино Рязанской области), и глядел вдаль, то у меня всё время в голове «вертелась» строчка из его стихотворения «Гой ты, Русь моя родная…»: «…Только синь сосёт глаза». А ведь действительно: почти четыре столетия стоит на берегу Оки это село, и каждый, кто приезжает сюда, имеет возможность понять, ощутить и даже прикоснуться душой к русской деревне начала XX века, которую воспел в своих стихах «Божья дудка» золотоволосый и бедовый Сергей Есенин. И эта «синь» всё та же, и она всё так же «сосёт глаза», как и в его времена.

Сергея Есенина давно уже нет на земле, но его лирический герой (или он сам) и сейчас молится «дымящейся золе», «на алы зори», «на копны и стога» и поклоняется Родине: «Моя лирика, – говорит он, – жива одной только любовью, любовью к Родине. Чувство любви к Родине – основное в моём творчестве». И это правда. «Письмо к матери», «Клён ты мой опавший», «Не жалею, не зову, не плачу» – не кто иной, как он, не смог бы написать эти пронзительные, наполненные всклень любовью к людям и родной земле строчки. И люди, всегда чувствовавшие и чувствующие сейчас всякую нелюбовь и фальшь, отвечали и отвечают ему любовью на любовь. Он – народный русский поэт. И этим сказано всё.

Оставим за скобками всю зловредую болтовню о его беспробудном пьянстве и прочих безобразиях, а посмотрим на то, что он успел сделать за свои (за вычетом детства) годы. Впрочем, не будем вычитать детские годы, поскольку именно в детстве человек «впитывает» всё, что его окружает, и остро чувствует, т.е., как сказал некогда А.С. Пушкин во вступлении к своему роману в стихах «Евгений Онегин», «и жить торопится, и чувствовать спешит».

Есенин оставил такое наследие, что можно лишь только восхититься количеством написанного и, более того, изданного им при жизни. Молва никогда не щадила и не щадит тех, кто «поцелован Богом в темечко»: Пушкин, Лермонтов, Есенин, Маяковский – имя им – легион.

Когда поползли слухи (а поэты – народ ранимый) о его беспробудном пьянстве, Есенин выдохнул с затаённой обидой такие строчки: «Мне осталась одна забава/ – пальцы в рот и весёлый свист./ Прокатилась дурная слава,/Что похабник я и скандалист». Удалось ли ему заветное: «Розу белую с чёрной жабой/Я хотел на земле повенчать». Бог весть. Но я точно знаю одно, ибо сам присутствовал при этом: Русская православная церковь служит панихиды по убиенному Сергею Есенину, нашедшему последнее пристанище на Ваганьковском кладбище в Москве. И свет, исходящий от белого барельефа на его могиле, чем-то напоминает издалека «тихий» свет, исходящий от молодой берёзки. А по ночам «лунный гребешок» расчёсывает его золотые волосы…

120 лет со дня рождения, конечно, не лучший повод для того, чтобы вспоминать о великом русском поэте Сергее Есенине. Но лучше пусть так и в этот день, чем никак и никогда. Вспомним и помянем.

Владимир ШЕМШУЧЕНКО

Есенин, выразивший своей поэзией «неисчерпаемую «печаль полей», любовь ко всему живому в мире и милосердие...» (М. Горький), – один из самых читаемых русских лириков и замечательный обновитель поэтической образности. Восприняв романтический настрой народной песни, научившись у частушки искусству лирического жеста, а у загадки – метафоричности, он миновал опасность стилизаторства и создал оригинальную поэтическую систему, в которой свободно соединяются напевность и живописность, фольклорная обобщенность и сложность индивидуальных душевных движений. На родине Есенина – мемориальный музей ***(на снимке справа).***

Вид из села Константиново. Здесь поэт черпал вдохновение

Фотоконкурс

Там лес и дол видений полны... Фото Михаила СКРЫПНИКОВА

Приглашаем наших читателей принять участие в фотоконкурсе «Остановись, мгновение», который предлагаем посвятить природе, необычным явлениям и фактам. Присылайте свои фотографии по адресу: **vsevvesti@mail.ru** с пометкой «Фотоконкурс». В письме не забудьте указать свои фамилию и имя. Размер фотографии не должен превышать 5 Мб, разрешение – не менее 1 200 пикселей по длинной стороне. Лучшие работы будут опубликованы.

** Принимая участие в фотоконкурсе, вы соглашаетесь на передачу редакции исключительных прав на присланные работы (с возможностью их публикации с указанием фамилии, имени автора), созданные в любой форме, в полном объеме и на неограниченный срок, без ограничения территории использования и без выплаты вознаграждений.*

Вместо анекдота

Мыши-строители

Английский электромонтер Том Тейлор на стройке высотного дома пытался просунуть телефонный кабель в трубку диаметром 3 сантиметра и длиной 2–4 метра. Он долго бился, но все безуспешно. Тейлору пришла неожиданная идея. Он спустился вниз и побежал в зоомагазин. Там он купил двух мышей: самца и самку. Воротился на стройку, взял крепкую нитку, привязал ее к хвосту мыши самца и пустил его в трубку. На противоположном конце другой электромонтер держал мышь-самку. Самец заторопился к своей подруге. За ним потянулась нитка. Затем с помощью нитки Тейлор просунул телефонный кабель.

Кроссворд

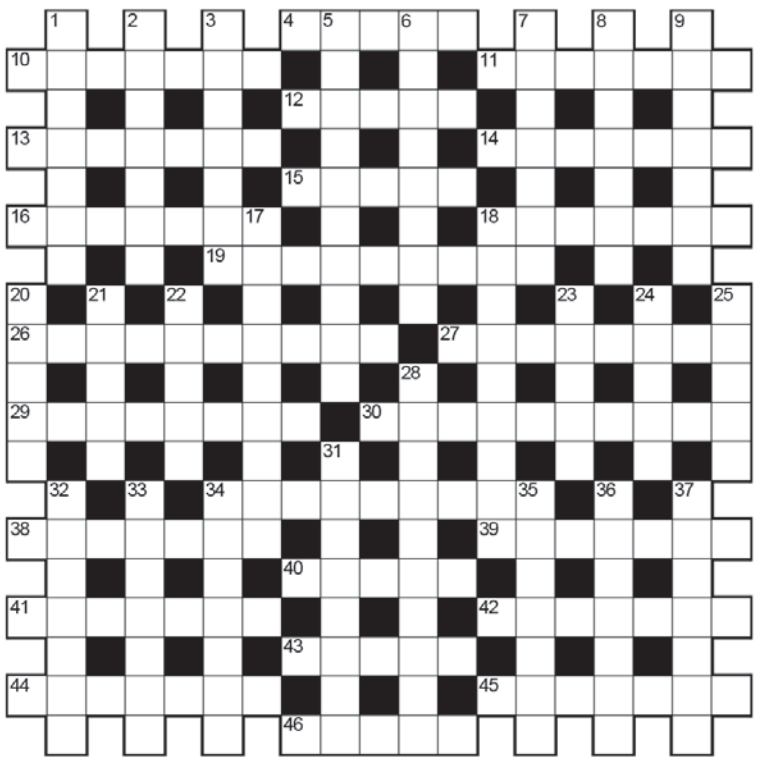

ПО ГОРИЗОНТАЛИ:

4. Древнерусский символ надежды, доживший до наших дней. 10. Сочетание многих красок, придающих картине общий "цвет". 11. Французский мореплаватель, чьим именем назван пролив, с крутого бережка которого бросал камешки герой популярной песенки. 12. Непобедимый "землянин", побежденный Гераклом в "отрыве от земли". 13. "Юные жертвы" системы фаст-фуд, так как очень легки в приготовлении. 14. Усы, но не щетина, тарелка, но не посуда. 15. Тара, которую можно обнаружить под глазами. 16. Концентрационный лагерь для автотуристов. 18. Как сказал один американец, это "самая увлекательная часть многих книг". 19. Истолкование не для бестолковых. 26. И шанцевый, и музыкальный. 27. "Молниеносная война" - одним словом, вошедшим в историю Второй мировой. 29. Кабачок, подцепивший "звездную болезнь". 30. Ею страдают лунатики. 34. Боевая тачанка древнего мира. 38. Представитель основного населения Земли после ядерной катастрофы. 39. Мальчик из мультика, который не желал "копать картошку". 40. Кукла, которую американцы пустили по миру, заработав на этом миллиарды. 41. Умиротворенность перед бурей. 42. Специалист по отысканию множества лазеек в десяти заповедях. 43. Стадо баранов. 44. Иногда подводит вратарей. 45. Место, куда купцы дружно выбирались и людей посмотреть, и себя показать. 46. Область распространения вида животного.

ПО ВЕРТИКАЛИ:

1. Вывод, продиктованный разыгравшимся воображением. 2. Упадок сердечной деятельности на языке медиков, иногда переживаемый экономикой. 3. Упражнение по русскому языку, которое никогда не пишется так, как слышится. 5. "Яйцо", которое вопреки поговорке может "курицу" поучить. 6. Красно-желто-зеленый, но не флаг Эфиопии. 7. Женщина, поклонники которой постоянно чувствуют переохлаждение. 8. "Излишек", огорчающий игрока в "очко". 9. Олимпийский стадион, ставший главной барахолкой Москвы. 17. Далекий предшественник музыкальных центров с "трубным гласом". 18. Что несет дурной язык? 20. Примат, самый патлатый представитель фауны. 21. Рыба, мечущая лучшую закуску к водке. 22. Злак, без которого пшенную кашу не сваришь. 23. Площадка, приподнимающая актеров над зрителями. 24. Валтасаров пир по своей сути. 25. Идеальное имя для прелестной женщины, которая всегда навеселе. 28. Лиса-брюнетка, за что и ценится. 31. Мастер по превращению гениальных текстов в приличные статьи. 32. Лоск, наводимый с помощью косметики. 33. Червяк на крючке. 34. Химический элемент, в изобилии содержащийся в твороге и делающий творог полезным для рогоносцев. 35. Центр края, откуда родом чукча. 36. Вознаграждение для автора произведения. 37. Сало, шипящее на едока.

Ответы на кроссворд, опубликованный в № 73

По горизонтали: 1. Сарказм. 5. Префект. 12. Коломбо. 13. Позёрство. 14. Регламент. 15. Нонсенс. 16. Пожарский. 17. Невада. 20. Графство. 22. Подтекст. 25. Люстра. 27. Некрополь. 31. Вексель. 32. Лекарство. 33. Итальянец. 34. Шабашка. 35. Албания. 36. Лауреат.

По вертикали: 2. Аллегрова. 3. Камбала. 4. Злодейство. 6. Розина. 7. Фаренгейт. 8. Котлета. 9. Скарб. 10. Спутник. 11. Константа. 18. Уголовник. 19. Побрякушка. 21. Сарделька. 23. Колотушка. 24. Теплица. 26. Саксаул. 28. Перебор. 29. Кьянти. 30. Вокал.

Астромиг

Что обещает Зодиак

с 1 по 8 октября

Несмотря на то что лунное затмение состоялось 28 сентября, его последствия могут проявляться до следующего новолуния, и поскольку Луна будет на предстоящей неделе периодически находиться в напряженных аспектах практически со всеми планетами, следует внимательно относиться к своим эмоциям и стараться их контролировать. Постепенно начнут решаться и различные бюрократические проблемы, особенно те из них, которые возникли до затмений Солнца и Луны.

ОВЕН (21.03–20.04). Овны, как никогда, готовы к дисциплине и подчинению, и это хорошо, так как возможна встреча с человеком, чей авторитет и знания положительно скажутся на дальнейшем самосовершенствовании Овна.

ТЕЛЕЦ (21.04–21.05). У Тельцов есть ровно неделя для развлечений и веселья, затем наступит период мелочного самокопания, сопровождающийся вполне реальными тайнами и кризисами. Кроме того, у Тельцов возможна смена или появление новых деловых партнеров.

БЛИЗНЕЦЫ (22.05–21.06). Близнецы могут рассчитывать на значительное улучшение самочувствия, при этом им необходимо постараться не испортить отношения с родственниками, а если еще удастся исправить свои старые ошибки или уделить внимание детям, то это будет программой-максимум.

РАК (22.06–22.07). Стремление Раков на этой неделе – быть везде главными, и даже не столько быть, сколько показать свою исключительность и значимость. Возможно, все это будет происходить в резкой и категоричной форме, а их энергичность и театральность удивят даже их самих.

ЛЕВ (23.07–22.08). У Львов не самое лучшее время для проявления активности, а вот разобраться со старыми материальными проблемами или выяснить какое-то недопонимание с друзьями – самое время.

ДЕВА (23.08–22.09). Возможно, вам не удастся получить максимум того, на что вы рассчитывали, поэтому радуйтесь тому, что есть, но главное, продолжайте прилагать все усилия к старым проблемам – это сейчас очень важно. Вы получите реальный результат, даже если шансы были очень малы.

ВЕСЫ (23.09–22.10). У Весов могут возникнуть проблемы с руководством на работе или с детьми дома, но, может быть, главная для них неловкость – быть в центре внимания, а это неизбежно до следующего новолуния.

СКОРПИОН (23.10–21.11). Для Скорпионов благоприятно направить свои усилия для решения материальных проблем, кроме того, возможна встреча с друзьями, приехавшими к вам издалека. А еще можно строить планы, зная, что партнеры для них скоро найдутся.

СТРЕЛЕЦ (22.11–21.12). У Стрельцов начинается длительный период ограничения их инициатив, и не только на работе, но и дома. Совет здесь может быть только один: постарайтесь использовать сложившиеся обстоятельства для выработки самодисциплины, она, как правило, нужна всем Стрельцам.

КОЗЕРОГ (22.12–20.01). У Козерогов сейчас две цели – совершить дальнюю поездку и подкорректировать собственное мировоззрение, не давая советов. Заметим, что это можно делать одновременно. И еще: нужные вам тайны вы сами легко раскроете.

ВОДОЛЕЙ (21.01–18.02). У Водолеев весьма кстати стабилизируется материальное положение, так как существует большая вероятность, что их друзьям понадобится помощь. Ваши поездки по возможности перенесите на более поздний срок.

РЫБЫ (19.02–20.03). У Рыб наступил период воздаяния за их хорошие дела, и проявится он прежде всего в раскрытии для них тайн (что они очень любят) и реальном восприятии действительности (что они не всегда любят). В любом случае действия Рыб станут более зрелыми и ответственными.

Николай ПЕТРОВ, астролог

Убрать свалку в Янино-2

Департамент Федеральной службы по надзору в сфере природопользования по Северо-Западному федеральному округу направил в администрацию Заневского сельского поселения письмо с требованием ликвидировать несанкционированную свалку вдоль грунтовой дороги на съезде с Колтушского шоссе в поселке Янино-2, а также принять меры ограничительного, предупредительного и профилактического характера с целью дальнейшего недопущения несанкционированного размещения отходов на подведомственной территории.

Кроме того, муниципальное образование должно до 20 сентября представить в Росприроднадзор сведения об арендаторах и землепользователях участков, на которых выявлены свалки, а также лицах, ответственных за уборку захламленных территорий.

Факт несанкционированного размещения отходов на территории Заневского сельского поселения был установлен в ходе рейдовой проверки государственных инспекторов Росприроднадзора в августе текущего года. Свалка из строительных и бытовых отходов, среди которых обнаружены битый кирпич, полиэтиленовая упаковка, обломки деревянных конструкций, теплоизоляционные материалы и т.п., протянулась вдоль грунтовой дороги на 1 километр. Общая площадь загрязненной территории превышает 6 тысяч квадратных метров.

В соответствии с законом ответственность за ликвидацию несанкционированных свалок ложится на собственников земельных участков. Местная администрация в рамках осуществления муниципального земельного контроля должна следить за целевым использованием и состоянием земель, расположенных на подведомственной территории.

Пресс-служба Департамента Росприроднадзора

Залог под замок

Жительница Всеволожского района Ленинградской области рискует остаться без земельного участка и недвижимости. Неспособность расплатиться с банком может лишить ее возможности заниматься домашним производством пирожков и булочек.

На принудительное исполнение во Всеволожский отдел УФССП России по Ленинградской области поступил исполнительный лист о наложении ареста на заложенное имущество гражданки Ф. Предметом ареста стали земельный участок в п. Дубровка и пристройка к дому, в которой размещалось производство хлебобулочных и мучных кондитерских изделий.

Результатом неисполнения обязательств перед банком стал визит судебных приставов Всеволожского отдела. Предварительно участок в Дубровке и пристройка с домашним производством оценены на сумму порядка 11 млн рублей и вскоре будут переданы на реализацию в счет погашения долга перед банком. А гражданке Ф. придется искать новое место для изготовления пирожков и булочек.

Пресс-служба УФССП России по ЛО

Борщевик на участке

В ходе проведения Управлением Россельхознадзора по Санкт-Петербургу и Ленинградской области контрольно-надзорного мероприятия по обращению гражданина РФ выявлено ненадлежащее использование земельного участка сельскохозяйственного назначения общей площадью 2,63 га, расположенного во Всеволожском районе Ленинградской области. Земельный участок, предназначенный для сельскохозяйственного использования, зарос многолетней сорной растительностью, борщевиком Сосновского, также поверхность земельного участка перекрыта строительными и бытовыми отходами на площади 1,2 га.

За неиспользование земельного участка из земель сельскохозяйственного назначения в течение установленного законодательством срока, а также за невыполнение установленных требований и обязательных мероприятий по улучшению, защите земель и охране почв в отношении собственника земельного участка в соответствии с частью 2 статьи 8.8 и частью 2 статьи 8.7 КоАП РФ Управлением были вынесены постановления о назначении административного наказания. Общий размер наложенных штрафов составил 23 тыс. рублей. Штрафы взысканы в полном объеме.

В целях возвращения сельхозугодий в сельскохозяйственный оборот собственнику земельного участка выдано предписание об устранении нарушения Земельного законодательства. Выполнение предписания находится на контроле Управления.

Молоко и йогурт границу не пересекут

В международном автомобильном пункте пропуска «Брусничное» инспекторами Управления Россельхознадзора по Санкт-Петербургу и Ленинградской области при досмотре ручной клади и багажа пассажиров, пересекающих границу, специалистами Россельхознадзора обнаружена молочная продукция (йогурт, молоко) без ветеринарных сопроводительных документов, подтверждающих качество, безопасность и территориальное происхождение грузов. Отсутствовало также разрешение Россельхознадзора на ввоз.

По результатам досмотра инспекторами Россельхознадзора небезопасные продукты возвращены на территорию Финляндии.

Пресс-служба Управления Россельхознадзора

КРИМ-ФАКТ

Сейфы, деньги, два ствола

Из коттеджа петербуржца во Всеволожском районе украли сейфы с миллионами и оружием. Осмотреть место происшествия потерпевший полицейским не позволил.

Как сообщает «Оперативное прикрытие», бизнесмен из Петербурга отсутствовал на своей даче в садоводстве «Заозерное» в Сертолово пять дней. А когда вечером 18 сентября приехал на свой участок, то обнаружил, что в двухэтажном доме отжат стеклопакет.

Воры вынесли два металлических сейфа. В одном, по словам заявителя, находилось 2,6 миллиона рублей, в другом – травматический пистолет Grand Power и гладкоствольное ружье «Вепрь».

Сначала потерпевший сообщил в полицию о происшествии, но затем отказался от своего заявления и не позволил полицейским осмотреть дом.

Банда «смельчаков» – семеро на одного

Во Всеволожском районе банда из семи человек ограбила мигранта. Добычей каждого стали по 2 тысячи рублей, рассказали в правоохранительных органах.

Как стало известно, во всеволожскую полицию обратился гражданин Таджикистана. Мужчина рассказал полицейским, что на него напали семь человек. Угрожая ножом, они отобрали у него 15 тысяч рублей и убежали. Таким образом, каждому из налетчиков досталось по 2 тысячи 142 рубля с мелочью.

«Ищем эту банду смельчаков», – сыронизировали в полиции.

Насильник с золотой печаткой

Утренние прогулки в одиночестве, особенно в безлюдных местах, до добра не доводят, ведь чем беззащитнее жертва, тем более жесток насильник.

Как сообщили в правоохранительных органах, во всеволожскую полицию обратилась 24-летняя жительница поселка Бугры Всеволожского района. Девушка рассказала, что около 9 утра неподалеку от улицы Парковой, на тропинке в лесополосе, ведущей к пешеходному переходу через КАД, на нее напал неизвестный. Угрожая ножом, изнасиловал. Из особых примет девушка отметила золотую печатку с квадратным камнем черного цвета. Ведется розыск предполагаемого преступника.

Дорогие «японцы»!

Во Всеволожском районе Ленинградской области у директора коммерческой фирмы украли дорогого «японца». Женщина ежемесячно платила за него более 100 тысяч рублей, рассказали в правоохранительных органах. Днем позже японский автомобиль угнали у руководителя всеволожского филиала одной из страховых компаний, причем машина была застрахована только по ОСАГО.

Как стало известно, во всеволожскую полицию обратилась 27-летняя девушка, работающая исполнительным директором компании. Она сообщила, что не нашла своего автомобиля Lexus NX200, припаркованного накануне вечером у дома по улице Центральной во Всеволожске.

Потерпевшая рассказала, что машина кредитная и приобреталась в нынешнем году за 2,3 миллиона рублей, а ежемесячный платеж составлял 111 тысяч.

Не прошло и суток, как дорогое японское авто похитили еще у одной бизнес-леди прямо в центре города на Всеволожском проспекте. Владелица оставила автомобиль «Мазда-6» припаркованным у одного из домов, а спустя несколько часов обнаружила отсутствие машины. Автомобиль также кредитный, был приобретен в 2012 году за 1 200 000 рублей. По фактам проводится проверка.

Зарубил «старушку»...

Уроженец Армении явился в полицию и рассказал, что разрубил топором автомобиль, стоявший на улице в Токсово, и сдал детали на металлолом.

Как стало известно, в полицию Всеволожского района обратился 30-летний гражданин из Петербурга, не имеющий работы, но распоряжающийся автомобилем «ВАЗ-21093» 1992 года выпуска, оформленным на другое лицо. Заявитель сообщил, что его машина была угнана с Привокзальной площади в Токсово.

Уже на следующий день в полиции была оформлена явка с повинной гражданина солнечной Армении, нелегально находящегося в России и проживающего на Привокзальной в Токсово. Он покаялся, что угнал красный «жигуленок», разрубил его топором на куски и сдал в пункт приема металла в Новом Девяткино, выручив 2,5 тысячи рублей, что в пять раз меньше суммы, на которую оценил пропавшую машину потерпевший.

По факту кражи возбуждено уголовное дело.

Такой невинный «Флирт»

Одному из фигурантов уголовного дела об организации занятий проституцией срок стражи продлен до 25 октября, сообщили в МВД России. Напомним, что интим-услуги рекламировались в журнале «Флирт», который печатался во Всеволожске, в типографии «ТМ-Принт». Угрозыск из столицы изъял 70 тысяч журналов с изображениями и информацией о стоимости услуг московских жриц любви, во всей красе демонстрировавших свои прелести с глянцевых страниц.

Ранее столичными и петербургскими полицейскими были задержаны 37 членов организованной группы, которая поставила на поток оказание интимных услуг за деньги. Они рекламировались в журнале «Флирт» и на сайте, который, по сути, являлся его электронной версией.

В рамках расследования уголовного дела были проведены обыски в типографии, где печаталось издание, в городе Всеволожске Ленинградской области. Еще ряд обысков прошли в Москве, в так называемых «диспетчерских».

Известно, что Роскомнадзор борется с «Флиртом» и его реинкарнациями с 2012 года. Но тот непрестанно возрождается. Издание распространяется у каждой станции метро Москвы и на улицах в пробках. Преимущественно африканцами. На сайте «Флирта» есть и карта с местами для релаксации в притяжении к каждой станции. В выходных данных последнего номера, подписанного в печать 4 июня этого года, значится тираж в 150 тысяч. В нем 36 страниц.

На каждой с десяток модулей с фотографиями и влекущими надписями чаровниц, вроде «Марина, отличница легкого поведения», «госпожа Лола» или «скромница Ника».

Особенно правоохранителей порадовали фразы в конце журнала: «Рукописи не рецензируются и не возвращаются» и «Мнение редакции может не совпадать с мнением наших авторов». Расследование продолжается.

Когда отсутствие «Урожая» только радует

Антинаркотическая операция «Урожай», направленная на пресечение контрабандных поставок наркотиков на территорию России, в Петербурге и Ленинградской области результатов не принесла.

Как сообщили в пресс-службе УФСКН по Петербургу и Ленобласти, во время операции устанавливались каналы поступления наркотических средств и психотропных веществ, сокрытых в плодовоовощной продукции.

Активная стадия операции проходила в августе–сентябре 2015 г. В этот период сотрудники петербургского наркоконтроля совместно с представителями ГУ МВД России по Санкт-Петербургу и Ленинградской области и сотрудниками УФМС России по Санкт-Петербургу и Ленинградской области проверили овощные базы города, авиа-, ж/д- и водный транспорт, а также большегрузные транспортные средства, осуществлявшие перевозку фруктов и овощей.

«В ходе оперативно-профилактических мероприятий нарушений по линии незаконного оборота наркотиков не выявлено», – отметили в Управлении.

Плодовоовощная продукция нередко используются в качестве маскировки или сокрытия наркотиков. Так, в 2008 г. в одном из детских садов г. Приозерска Ленинградской области было обнаружено и изъято 35 сушеных абрикосов, в каждом из которых находилось по 5–7 гр. наркотика опийной группы.

На белом катере...

С садового участка в СНТ «Грузино» дачного массива «Керро» во Всеволожском районе похитили белый катер.

Как стало известно, 27-летний директор коммерческой фирмы обнаружил пропажу своего маломерного судна 24 сентября около 11.00.

Он рассказал сотрудникам всеволожской полиции, что катер был накрыт черным брезентом, стоял на автоприцепе. Сам участок огорожен 2-метровой сеткой-рабицей, но калитка не запирается.

Лада КРЫМОВА
По материалам 47 news

Чтобы ускорить регистрацию договоров

С начала октября в Ленинградской областной торгово-промышленной палате будут регистрировать права собственности на недвижимость, появятся удалённые рабочие места в Многофункциональных центрах. Об этом рассказала вице-президент Ассоциации Елена Дюкарева на заседании круглого стола «Повышение качества и доступности государственных услуг при взаимодействии Росреестра, ЛОТПП и МФЦ».

Проблема нарушения сроков регистрации договоров долевого участия и создаваемых объектов капитального строительства существует в регионе давно. Вместо положенных по закону 10 дней застройщики зачастую вынуждены ждать не один месяц.

Такая ситуация сложилась из-за нехватки квалифицированного персонала в региональном Росреестре, который занимается непосредственной регистрацией документов. Основной поток по приёму договоров идёт через МФЦ, выступающий в данном случае в роли посредника. Однако это далеко не единственная услуга организации, которая также обслуживает физические лица. Поэтому МФЦ был вынужден поставить ограничения на приём до 5 пакетов документов в день.

В этой связи ЛОТПП выступила с инициативой организовать на своей базе удалённые рабочие места операторов МФЦ, которые будут специализироваться исключительно на регистрации прав собственности.

«Удаленные рабочие места будут базироваться в здании палаты, на Конногвардейском бульваре, – заявила вице-президент Ассоциации Елена Дюкарева. – Таким образом, застройщики смогут обращаться прямо к нам, минуя МФЦ. Мы не будем ограничивать число принимаемых пакетов документов. Более того, наш правовой отдел, сотрудники которого сейчас проходят обучение в Росреестре, будет проводить правовой анализ подаваемой документации. То есть наши работники будут узко специализированы. И что важно, мы наладили тесное взаимодействие с Росреестром, поэтому при возникновении срочных вопросов сможем оперативно реагировать».

Используя данный механизм, палата справится с решением сразу двух задач: помощь застройщику при подаче большого объёма договоров и проверка их на ошибки, что позволит избежать дальнейших временных затрат при регистрации.

Заместитель начальника управления Росреестра по Ленинградской области Дмитрий Рыков отметил, что палата должна стать эффективной дискуссионной площадкой для обсуждения подобных вопросов и призвал присутствующих озвучивать свои предложения.

«В будущем мы планируем принимать договоры в электронном виде, но пока эта идея в разработке. Если у вас есть предложения, как воплотить её в жизнь, – мы будем рады выслушать и принять во внимание все замечания», – сказал Дмитрий Рыков. Кроме того, он обратился к собравшимся с просьбой не копить большое количество документов: «У нас был случай, когда компания принесла за один раз 800 ДДУ, что привело к серьезным сбоям в работе отдела. Обращаюсь ко всем застройщикам – планируйте подачу документов и не занимайтесь накопительством».

В свою очередь, застройщики пожаловались на нередкие случаи дезинформации со стороны сотрудников МФЦ при приёме документов. Присутствующая на заседании заместитель директора ГБУ ЛО «Многофункциональный центр предоставления государственных и муниципальных услуг» Татьяна Жихарева отметила, что МФЦ постоянно занимается обучением своих сотрудников.

«Мы проводим ежедневные планёрки, где детально разбираем все ошибки и жалобы. Скажу, что за последние два года количество недочётов в нашей работе значительно сократилось. Но, конечно, нам ещё необходимо и дальше работать над собой», – сказала Татьяна Жихарева. В настоящий момент в Ленинградской области действует 23 филиала МФЦ, до конца года количество окон увеличится до 605, охватив при этом до 90% населения региона.

Дария ВОРОНОВА,
специалист по связям
с общественностью
пресс-службы ЛОТПП

ОФИЦИАЛЬНО

ГЕРБ
МУНИЦИПАЛЬНОЕ ОБРАЗОВАНИЕ
«ВСЕВОЛОЖСКИЙ МУНИЦИПАЛЬНЫЙ РАЙОН»
ЛЕНИНГРАДСКОЙ ОБЛАСТИ
АДМИНИСТРАЦИЯ
ПОСТАНОВЛЕНИЕ

29.09.2015 **№ 2538**

г. Всеволожск

О подготовке и проведении призыва граждан на военную службу осенью 2015 года

В соответствии с Федеральными законами Российской Федерации от 28.03.1998 № 53-ФЗ «О воинской обязанности и военной службе», от 25.07.2002 № 113-ФЗ «Об альтернативной гражданской службе», Постановлением Правительства Российской Федерации от 11.11.2006 № 663 «Об утверждении положения о призыве на военную службу граждан Российской Федерации», в целях организованного проведения призыва граждан Российской Федерации на территории муниципального образования «Всеволожский муниципальный район» Ленинградской области на военную службу в октябре-декабре 2015 года, администрация муниципального образования «Всеволожский муниципальный район» Ленинградской области **ПОСТАНОВЛЯЕТ**:

1. Главному врачу ГБУЗ ЛО «Всеволожская КМБ» Шипачеву К. В.:

1.1. Направить с 01 октября по 31 декабря 2015 года в отдел военного комиссариата Ленинградской области (далее – ОВКЛО) по г. Всеволожску и Всеволожскому району для работы в составе медицинской комиссии по медицинскому освидетельствованию граждан, подлежащих призыву на военную службу, врачей основного и резервного состава следующих специальностей:

	Основной состав:	**Резервный состав:**
Окулист	Никитина М.А.	Алина А.А.
Отоларинголог	Высоцкая М.Ю.	Стригина И.М.
Невропатолог	Соболева В.П.	Колоколова Г.С.
Терапевт	Кислый Н. П.	Дроздова Л.А.
Хирург	Головачев К.А.	Сагдеев О.Т.
Стоматолог	Мейлих И.М.	Журихина Н.В.
Психиатр	Еремина Т.А.	Гайдуков И.И.

Медицинские сестры: Чубик М.Ф., Чеснокова В.М., Шишова Г.М.

1.2. Обеспечить внеочередной прием граждан, подлежащих призыву, при обследовании и лечении по направлению отдела ВКЛО по г. Всеволожску и Всеволожскому району в поликлиники и стационары Всеволожского муниципального района.

1.3. Обеспечить врачей, включенных в состав медицинской комиссии для освидетельствования граждан, подлежащих призыву на военную службу, (далее – комиссию) медицинскими инструментами, бельем, необходимым медицинским оборудованием и медикаментами.

На период призыва не привлекать врачей – членов комиссии на другие работы, не отправлять в командировки.

1.4. До 15.10.2015 представить в отдел ВКЛО по г. Всеволожску и Всеволожскому району списки граждан 1988–1997 годов рождения, состоящих на учете в поликлиниках по поводу туберкулеза, психоневрологических, кожно-венерических, инфекционных заболеваний, наркомании и хроническому алкоголизму.

1.5. По запросам отдела ВКЛО по г. Всеволожск и Всеволожскому району направлять выписки из истории болезни, подписанные начальником отделения, главным врачом и заверенные гербовой печатью.

1.6. Организовать внеочередное оформление анализов, исследование крови на антитела к ВИЧ, маркеры гепатита «В» и «С», ЭКГ, санации полости рта, флюорографию органов грудной клетки, стационарное обследование призывников, для чего выделить на время работы комиссии:

в ГБУЗ ЛО «Всеволожская КМБ» – 7 больничных коек;
– в «Морозовская ГБ» – 3 больничные койки;
– в ГБУЗ ЛО «Токсовская РБ» – 4 больничные койки;

1.7. В случае госпитализации граждан, подлежащих призыву на военную службу, сообщать в отдел ВКЛО по г. Всеволожску и Всеволожскому району в 7-дневный срок.

2. Комитету по образованию (Моржинский А.Т.), отделу культуры (Краскова Н.В.) администрации Всеволожского муниципального района организовать торжественные проводы призывников, призванных на военную службу и подлежащих отправке в войска осенью 2015 года.

3. Комитету по социальным вопросам (Сахно Л.М.) обеспечить оформление пособий на детей граждан, призванных на военную службу в Вооруженные Силы РФ.

4. Рекомендовать главам администраций городских и сельских поселений, работникам жилищно-эксплуатационных организаций, директорам предприятий, учебных заведений, учреждений муниципального района:

4.1. Обеспечить выполнение требований Федерального закона от 28.03.1998 № 53-ФЗ «О воинской обязанности и военной службе» в период осеннего призыва 2015 года.

4.2. С 01 октября по 31 декабря 2015 года не направлять граждан, подлежащих призыву, в командировки и другие служебные поездки, связанные с выездом за пределы муниципального района.

4.3. Работникам жилищно-эксплуатационных служб муниципальных образований в 2-недельный срок сообщать в отдел ВКЛО по г. Всеволожску и Всеволожскому району о случаях снятия с регистрационного учета по месту жительства граждан 1988–1997 годов рождения с указанием места убытия.

5. Рекомендовать начальнику Управления МВД России по Всеволожскому району (Смирнову К.А.):

5.1. В двухнедельный срок по запросу отдела ВКЛО по г. Всеволожску и Всеволожскому району направлять необходимые данные для занесения в документы воинского учета.

5.2. По персональным определениям отдела ВКЛО по г. Всеволожску и Всеволожскому району проводить розыск и, при наличии законных оснований, привод граждан, уклоняющихся от исполнения воинской обязанности.

5.3. Для розыска граждан, уклоняющихся от исполнения воинской обязанности, создать оперативные группы в составе участковых инспекторов и сотрудников отдела ВКЛО по г. Всеволожску и Всеволожскому району, обеспечив их автотранспортом.

5.4. Выделить из числа сотрудников Управления МВД России по Всеволожскому району Ленинградской области экипаж патрульно-постовой службы для обеспечения общественного порядка на призывном пункте в часы отправок граждан на военную службу с 17 до 19 часов по дням в соответствии с графиком отправок, представленным отделом ВКЛО по г. Всеволожску и Всеволожскому району.

5.5. Выделить сотрудника полиции для обеспечения общественного порядка на призывном пункте Всеволожского района во время призыва с 9 до 17 часов в период с 01 октября по 31 декабря 2015 года.

6. Рекомендовать начальнику отдела УФМС по Санкт-Петербургу и Ленинградской области (Шевченко Л.В.):

6.1. Выявлять и направлять в двухнедельный срок граждан, не состоящих, но обязанных состоять на воинском учете, в отдел ВКЛО по г. Всеволожску и Всеволожскому району.

6.2. Сообщать в отдел ВКЛО по г. Всеволожску и Всеволожскому району о фактах нарушений гражданами обязанностей по воинскому учету и о гражданах, не имеющих документов военного учета, в установленные законом сроки.

7. Редактору газеты «Всеволожские вести» (Тумановой В.А.):

7.1. Не реже одного раза в месяц освещать ход призыва граждан на военную службу в МО «Всеволожский муниципальный район» Ленинградской области на первой полосе газеты.

8. Настоящее постановление подлежит опубликованию в газете «Всеволожские вести» и размещению на официальном сайте администрации в сети Интернет.

9. Настоящее постановление вступает в силу со дня официального опубликования.

10. Контроль за исполнением постановления оставляю за собой.

Глава администрации В.П. Драчев

ИЗВЕЩЕНИЕ О ПРОВЕДЕНИИ СОБРАНИЯ О СОГЛАСОВАНИИ МЕСТОПОЛОЖЕНИЯ ГРАНИЦ ЗЕМЕЛЬНОГО УЧАСТКА

Кадастровым инженером Малаховской Марией Александровной, квалификационный аттестат № 47-14-0689, адрес: 188640, Ленинградская область, г. Всеволожск, ул. Александровская, д. 77, корп. 1, кв. 21, e-mail: kipenb@mail.ru, тел. 8-931-357-49-26, в отношении земельного участка, расположенного по адресу: Ленинградская обл., Всеволожский р-н, земли ТОО «Вартемяки», участок Колясово, выполняются кадастровые работы в связи с образованием земельного участка, путем выдела в счет доли в праве общей долевой собственности на земельный участок с кадастровым номером 47:07:0000000:35.

Заказчиком кадастровых работ является Петрович Эльдар Викторович, почтовый адрес: 197343, г. Санкт-Петербург, ул. Матроса Железняка, д. 57а, кв. 20, тел. 8-951-753-88-58.

Собрание заинтересованных лиц по поводу согласования местоположения границ состоится по адресу: 188643, Ленинградская обл., г. Всеволожск, ул. Заводская, д. 6, офис 408, 02 ноября 2015 года в 10 часов 00 минут.

С проектом межевого плана земельного участка можно ознакомиться по адресу: 188643, Ленинградская обл., г. Всеволожск, ул. Заводская, д. 6, офис 408.

Обоснованные возражения относительно местоположения границ, содержащихся в проекте межевого плана, и требования о проведении согласования местоположения границ земельного участка на местности принимаются с 02 октября 2015 г. по 02 ноября 2015 г. по адресу: 188643, Ленинградская обл., г. Всеволожск, ул. Заводская, д. 6, офис 408.

Смежный земельный участок, с правообладателем которого требуется согласовать местоположение границ: Ленинградская обл., Всеволожский р-н, земли ТОО «Вартемяки», участок Колясово.

При проведении согласования местоположения границ при себе необходимо иметь документ, удостоверяющий личность, а также документы, подтверждающие права на соответствующий земельный участок.

ИЗВЕЩЕНИЕ О ПРОВЕДЕНИИ СОБРАНИЯ О СОГЛАСОВАНИИ МЕСТОПОЛОЖЕНИЯ ГРАНИЦ ЗЕМЕЛЬНОГО УЧАСТКА

Кадастровым инженером Малаховской Марией Александровной, квалификационный аттестат № 47-14-0689, адрес: 188640, Ленинградская область, г. Всеволожск, ул. Александровская, д. 77, корп. 1, кв. 21, e-mail: kipenb@mail.ru, тел. 8-931-357-49-26, в отношении земельного участка, расположенного по адресу: Ленинградская обл., Всеволожский р-н, земли ТОО «Вартемяки», участок Скотное, выполняются кадастровые работы в связи с образованием земельного участка, путем выдела в счет доли в праве общей долевой собственности на земельный участок с кадастровым номером 47:07:0000000:35.

Заказчиком кадастровых работ является Петрович Эльдар Викторович, почтовый адрес: 197343, г. Санкт-Петербург, ул. Матроса Железняка, д. 57а, кв. 20, тел. 8-951-753-88-58.

Собрание заинтересованных лиц по поводу согласования местоположения границ состоится по адресу: 188643, Ленинградская обл., г. Всеволожск, ул. Заводская, д. 6, офис 408, 02 ноября 2015 года в 10 часов 00 минут.

С проектом межевого плана земельного участка можно ознакомиться по адресу: 188643, Ленинградская обл., г. Всеволожск, ул. Заводская, д. 6, офис 408.

Обоснованные возражения относительно местоположения границ, содержащихся в проекте межевого плана, и требования о проведении согласования местоположения границ земельного участка на местности принимаются с 02 октября 2015 г. по 02 ноября 2015 г. по адресу: 188643, Ленинградская обл., г. Всеволожск, ул. Заводская, д. 6, офис 408.

Смежный земельный участок, с правообладателем которого требуется согласовать местоположение границ: Ленинградская обл., Всеволожский р-н, земли ТОО «Вартемяки», участок Скотное.

При проведении согласования местоположения границ при себе необходимо иметь документ, удостоверяющий личность, а также документы, подтверждающие права на соответствующий земельный участок.

ПОНЕДЕЛЬНИК, 5 ОКТЯБРЯ

ПЕРВЫЙ КАНАЛ

05:00 – Доброе утро.
09:00 – Новости.
09:20 – Контрольная закупка.
09:50 – Жить здорово! 12+
10:55 – Модный приговор.
12:00 – Новости (с субтитрами).
12:15 – «Татьянина ночь» – сериал. 16+
14:25 – Время покажет. 16+
15:00 – Новости (с субтитрами).
15:15 – Время покажет. 16+
16:00 – Мужское/Женское. 16+
17:00 – Наедине со всеми. 16+
18:00 – Вечерние новости (с субтитрами).
18:45 – Давай поженимся! 16+
19:50 – Пусть говорят. 16+
21:00 – Время.
21:30 – «Нюхач-2» – сериал. 16+
23:35 – Вечерний Ургант. 16+
00:00 – Познер. 16+
01:00 – Ночные новости.
01:15 – Городские пижоны. «Код 100» – сериал. 18+
01:45 – Профилактика. Вещание для Санкт-Петербурга и Ленинградской области до 06:00 осуществляется по кабельным сетям.
03:00 – Новости.
03:05 – «Мотель Бейтс» – сериал. 16+
03:50 – Мужское/Женское. 16+

КАНАЛ «РОССИЯ-1»

05:00 – Утро России.
05:07, 05:35, 06:07, 06:35, 07:07, 07:35, 08:07, 08:35 – Вести-Санкт-Петербург.
09:00 – Вести.
09:15 – Утро России.
09:55 – О самом главном.
11:00 – Вести.
11:35 – Вести-Санкт-Петербург.
11:55 – «Тайны следствия» – сериал. 12+
14:00 – Вести.
14:30 – Вести-Санкт-Петербург.
14:50 – Вести. Дежурная часть.
15:00 – «Склифосовский» – сериал. 12+
17:00 – Вести.
17:30 – Вести-Санкт-Петербург.
17:50 – Вести.
18:15 – Прямой эфир. 12+
19:35 – Вести-Санкт-Петербург.
20:00 – Вести.
20:50 – Спокойной ночи, малыши!
21:00 – Русская серия. «Идеальная жертва» – сериал. 12+
23:50 – «Честный детектив» – авторская программа Эдуарда Петрова. 16+
00:50 – «Новая волна – 2015». Прямая трансляция из Сочи.
01:45 – Профилактика. Вещание для Санкт-Петербурга и Ленинградской области до 06:00 осуществляется по кабельным сетям.
02:20 – Ночной сеанс. «Чокнутая» – сериал. 12+
03:20 – «Летчик для Молотова. Один шанс из тысячи» – д.ф. 12+
04:20 – Комната смеха.

ПЯТЫЙ КАНАЛ

06:00 – Сейчас.
06:10 – Утро на «5». 6+
07:00 – ЛОТ: Информационный выпуск; Из области жизни (12+); Прогноз погоды.
08:00 – Утро на «5». 6+
09:30 – Место происшествия.
10:00 – Сейчас.
10:30 – «Город особого назначения» – сериал. 16+
12:00 – Сейчас.
12:30 – «Город особого назначения» – сериал. 16+
15:30 – Сейчас.
16:00 – «Город особого назначения» – сериал. 16+
18:30 – Сейчас.
19:00 – «Детективы. Синеглазик» – сериал. 16+
19:30 – «Детективы. Дежавю» – сериал. 16+
19:55 – «Детективы. Меджимурский гуляш» – сериал. 16+
20:25 – «След. Майор без головы» – сериал. 16+
21:15 – «След. Золотая баба» – сериал. 16+
22:00 – Сейчас.
22:25 – «След. Джек-пот» – сериал. 16+
23:15 – «Момент истины» – авторская программа А. Караулова. 16+
00:10 – Место происшествия. О главном. 16+
01:10 – День ангела.
01:45 – Профилактика. Вещание на Санкт-Петербург и область до 06:00 будет осуществляться по кабельным сетям.
01:35 – «Детективы. Синеглазик» – сериал. 16+
02:10 – «Детективы. Дежавю» – сериал. 16+
02:40 – «Детективы. Меджимурский гуляш» – сериал. 16+
03:15 – «Детективы. Пропавшая челюсть» – сериал. 16+
03:50 – «Детективы. Смерть на обочине» – сериал. 16+
04:20 – «Детективы. Ошибка природы» – сериал. 16+
04:50 – «Детективы. Записка с того света» – сериал. 16+
05:25 – «Детективы. Под девятое ребро» – сериал. 16+

КАНАЛ НТВ

05:00 – «Адвокат» – сериал. 16+
06:00 – НТВ утром.
07:10 – «Возвращение Мухтара» – сериал. 16+
08:00 – Сегодня.
08:05 – Лолита. 16+
09:00 – Утро с Юлией Высоцкой. 12+
10:00 – Сегодня.
10:20 – «Лесник» – сериал. 16+
12:00 – Суд присяжных. 16+
13:00 – Сегодня.
13:20 – Суд присяжных. Окончательный вердикт. 16+
14:30 – Чрезвычайное происшествие.
15:00 – «Литейный, 4» – сериал. 16+
16:00 – Сегодня.
16:20 – «Литейный, 4» – сериал. 16+
18:00 – Говорим и показываем. 16+
19:00 – Сегодня.
19:40 – «Улицы разбитых фонарей» – сериал. 16+
21:30 – «Ментовские войны» – сериал. 16+
23:30 – Анатомия дня.
00:10 – Футбольная столица.
00:45 – «Бездна» – сериал. 16+
01:45 – Профилактика. Вещание для Санкт-Петербурга и Ленинградской области до 06:00 осуществляется по кабельным сетям.
02:35 – «Спето в СССР» – док. сериал. 12+
03:25 – «Мастера секса – 2» – сериал. 18+
04:35 – «Час Волкова» – сериал. 16+

КАНАЛ «РОССИЯ-К»

07:00 – Евроньюс.
10:00 – Новости культуры.
10:15 – Наблюдатель.
11:15 – «Сага о Форсайтах» – сериал.
12:05 – Линия жизни. Герард Васильев.
13:00 – Звездные портреты. 85 лет со дня рождения Павла Поповича.
13:25 – «ЗАСТАВА ИЛЬИЧА» – х.ф.
15:00 – Новости культуры СПб.
15:10 – «ЗАСТАВА ИЛЬИЧА» – х.ф.
16:55 – 90 лет со дня рождения Раисы Стручковой. «Я жила Большим театром» – д.ф.
17:50 – Международный день учителя. «РАСПИСАНИЕ НА ПОСЛЕЗАВТРА» – х.ф.
19:15 – Спокойной ночи, малыши!
19:30 – Новости культуры.
19:45 – Главная роль.
20:05 – Национальный симфонический оркестр итальянского радио и телевидения (RAI) в Москве. Прямая трансляция из БЗК.
22:05 – «Сага о Форсайтах» – сериал.
23:00 – К 90-летию режиссера. «Хуциев» – док. сериал.
23:30 – Новости культуры.
23:45 – Худсовет.
23:50 – К 90-летию Марлена Хуциева. «ИЮЛЬСКИЙ ДОЖДЬ» – х.ф.
01:35 – «Чарлз Диккенс» – д.ф.
01:40 – Наблюдатель.
01:45 – Профилактика. Вещание для Санкт-Петербурга и Ленинградской области до 06:00 осуществляется по кабельным сетям.
02:40 – Мировые сокровища культуры. «Баухауз. Мифы и заблуждения» – д.ф.

КАНАЛ «ТВ-3»

06:00 – Мультфильмы. 0+
09:30 – «Слепая» – сериал. 12+
10:30 – «Гадалка» – док. сериал. 12+
11:30 – Городские легенды. «Новодевичье кладбище. В поисках женского счастья» – д.ф. 12+
12:30 – «Охотники за привидениями» – док. сериал. 16+
14:00 – «Чтец» – сериал. 12+
15:00 – Мистические истории. 16+
16:00 – «Гадалка» – док. сериал. 12+
17:00 – «Слепая» – сериал. 12+
18:00 – Х-версии. Другие новости. 12+
18:30 – «Пятая стража» – сериал. 16+
19:30 – «Касл» – сериал. 12+
21:15 – «Кости» – сериал. 12+
23:00 – «ГРАВИТАЦИЯ» – х.ф. 12+
00:45 – Х-версии. Другие новости. 12+
01:15 – «РАДОСТНЫЙ ШУМ» – х.ф. 12+
01:45 – Профилактика. Вещание для Санкт-Петербурга и Ленинградской области до 06:00 осуществляется по кабельным сетям.
03:30 – «В поле зрения» – сериал. 16+
05:30 – Мультфильмы. 0+

РЕН ТВ Петербург

05:00 – Территория заблуждений. 16+
06:00 – Самые шокирующие гипотезы. 16+
07:00 – С бодрым утром! 16+
08:30 – Новости. 16+
09:00 – Военная тайна. 16+
11:00 – «Бремя богов» – документальный проект. 16+
12:00 – Информационная программа 112. 16+
12:30 – Новости. 16+
13:00 – Званый ужин. 16+
14:00 – «РЫЦАРЬ ДНЯ» – х.ф. 16+
16:00 – Информационная программа 112. 16+
16:30 – Новости. 16+
17:00 – Тайны мира с Анной Чапман: Великая тайна античного мира. 16+
18:00 – Самые шокирующие гипотезы. 16+
19:00 – Информационная программа 112. 16+
19:30 – Новости. 16+
20:00 – «ЗОЛОТОЙ КОМПАС» – х.ф. 16+
22:00 – Водить по-русски. 16+
23:00 – Новости. 16+
23:25 – «Сыны анархии» – сериал. 16+
01:45 – Профилактика.

КАНАЛ «ДОМАШНИЙ»

06:30 – «Альф» – сериал. 0+
07:30 – Одна за всех. 16+
07:50 – По делам несовершеннолетних. 16+
09:50 – Давай разведемся! 16+
10:50 – «Понять. Простить» – докудрама. 16+
12:00 – «Эффект Матроны» – док. сериал. 12+
13:00 – Ангелы красоты. 16+
14:00 – «Пятая группа крови» – сериал. 16+
17:40 – Одна за всех. 16+
18:05 – «Не родись красивой» – драмеди. 12+
19:00 – «Дорога в пустоту» – сериал. 16+
21:00 – «Позднее раскаяние» – сериал. 16+
22:55 – Рублево-Бирюлево. 16+
23:55 – Одна за всех. 16+
00:30 – «Пока живу, люблю» – мини-сериал. 12+
02:20 – «Не ссорьтесь, девочки!» – сериал. 12+
04:10 – Звездные истории. 16+
05:10 – Одна за всех. 16+
05:15 – Тайны еды. 16+
05:30 – Домашняя кухня. 16+

КАНАЛ «ТВ-ЦЕНТР»

06:00 – Настроение.
08:10 – «ПЕДАГОГИЧЕСКАЯ ПОЭМА» – х.ф.
10:20 – «Владимир Гуляев. Такси на Дубровку» – д.ф. 12+
11:30 – События.
11:50 – Постскриптум. 16+
12:50 – В центре событий. 16+
13:55 – Осторожно, мошенники! 16+
14:30 – События.
14:50 – Городское собрание. 12+
15:40 – «Чисто английское убийство» – сериал. 12+
17:30 – События.
18:00 – Право голоса. 16+
19:30 – Город новостей.
19:45 – «Не плачь по мне, Аргентина!» – сериал. 16+
21:45 – Петровка, 38. 16+
22:00 – События.
22:30 – «Крым. Испытание Украиной» – спецрепортаж. 16+
23:05 – «Первая. Русская. Цветная» – д.ф. 16+
00:00 – События. 25-й час.
00:30 – «Серж Гензбур. Парижский хулиган» – д.ф. 16+
01:25 – Петровка, 38. 16+
01:45 – «Отец Браун – 3» – сериал. 16+
03:35 – «ПУТЕШЕСТВИЕ В МОЛОДОСТЬ» – х.ф. 6+
05:05 – «Талгат Нигматулин. Притча о жизни и смерти» – д.ф. 12+

КАНАЛ «РОССИЯ-2»

07:00 – Большой спорт.
07:20 – Эволюция.
09:00 – Большой спорт.
09:20 – Технологии спорта.
09:50 – «Дружина» – мини-сериал. 16+
11:40 – Большой спорт.
12:00 – «Красная капелла» – сериал. 16+
16:15 – 24 кадра. 16+
16:45 – Большой спорт.
16:55 – Хоккей. КХЛ. «Трактор» (Челябинск) – «Спартак» (Москва). Прямая трансляция.
19:15 – Большой спорт.
19:25 – Хоккей. КХЛ. «ХК Сочи» – «Динамо» (Москва). Прямая трансляция.
21:45 – Большой спорт.
22:05 – «Дружина» – мини-сериал. 16+
23:55 – Эволюция. 16+
01:30 – 24 кадра. 16+
01:45 – Профилактика. Вещание для Санкт-Петербурга и Ленинградской области до 06:00 осуществляется по кабельным сетям.
03:20 – Смешанные единоборства. Fight Nights. 16+
05:30 – «Заговоренный. Донор» – сериал. 16+

ВТОРНИК, 6 ОКТЯБРЯ

ПЕРВЫЙ КАНАЛ

Профилактика. Вещание для Санкт-Петербурга и Ленинградской области до 06:00 осуществляется по кабельным сетям.
05:00 – Доброе утро.
09:00 – Новости.
09:20 – Контрольная закупка.
09:50 – Жить здорово! 12+
10:55 – Модный приговор.
12:00 – Новости (с субтитрами).
12:15 – «Нюхач-2» – сериал. 16+
14:25 – Время покажет. 16+
15:00 – Новости (с субтитрами).
15:15 – Время покажет. 16+
16:00 – Мужское/Женское. 16+
17:00 – Наедине со всеми. 16+
18:00 – Вечерние новости (с субтитрами).
18:45 – Давай поженимся! 16+
19:50 – Пусть говорят. 16+
21:00 – Время.
21:35 – «Нюхач-2» – сериал. 16+
23:40 – Вечерний Ургант. 16+
00:15 – Ночные новости.
00:30 – Структура момента. 16+
01:40 – «ХОФФА» – х.ф. 16+
03:00 – Новости.
03:05 – «ХОФФА» – х.ф. 16+
04:05 – Контрольная закупка.

КАНАЛ «РОССИЯ-1»

Профилактика. Вещание для Санкт-Петербурга и Ленинградской области до 06:00 осуществляется по кабельным сетям.
05:00 – Утро России.
06:07, 06:35, 07:07, 07:35, 08:07, 08:35 – Вести-Санкт-Петербург.
09:00 – Вести.
09:15 – Утро России.
09:55 – О самом главном.
11:00 – Вести.
11:35 – Вести-Санкт-Петербург.
11:55 – «Тайны следствия» – сериал. 12+
14:00 – Вести.
14:30 – Вести-Санкт-Петербург.
14:50 – Вести. Дежурная часть.
15:00 – «Склифосовский» – сериал. 12+
17:00 – Вести.
17:30 – Вести-Санкт-Петербург.
17:50 – Вести.
18:15 – Прямой эфир. 12+
19:35 – Вести-Санкт-Петербург.
20:00 – Вести.
20:50 – Спокойной ночи, малыши!
21:00 – Русская серия. «Идеальная жертва» – сериал. 12+
23:50 – Вести.doc. 16+
01:05 – «Новая волна – 2015». Прямая трансляция из Сочи.
02:40 – Ночной сеанс. «Чокнутая» – сериал. 12+
03:40 – «Золото инков» – д.ф. 12+
04:40 – Комната смеха.

ПЯТЫЙ КАНАЛ

06:00 – Сейчас.
06:10 – Утро на «5». 6+
07:00 – ЛОТ: Информационный выпуск; Ленинградское время (12+); Атмосфера (12+); Прогноз погоды.
08:00 – Утро на «5». 6+
09:30 – Место происшествия.
10:00 – Сейчас.
10:30 – «Город особого назначения» – сериал. 16+
12:00 – Сейчас.
12:30 – «Город особого назначения» – сериал. 16+
15:30 – Сейчас.
16:00 – Открытая студия.
16:50 – «ОСА. Ведьма» – сериал. 16+
17:40 – «ОСА. Суперснайпер» – сериал. 16+
18:30 – Сейчас.
19:00 – «Детективы. Любовь и золото» – сериал. 16+
19:30 – «Детективы. Ход конем» – сериал. 16+
19:55 – «Детективы. Ярмарка сирот» – сериал. 16+
20:25 – «След. Ловушка для дракона» – сериал. 16+
21:15 – «След. Династия в опасности» – сериал. 16+
22:00 – Сейчас.
22:25 – «След. Луна и грош» – сериал. 16+
23:15 – «След. Подарок» – сериал. 16+
00:00 – Легенды нашего кинематографа: «БЕРЕГИТЕ ЖЕНЩИН» – х.ф. 12+
02:35 – «РАЗВЕДЧИКИ» – х.ф. 12+
04:05 – «СУВЕНИР ДЛЯ ПРОКУРОРА» – х.ф. 12+

КАНАЛ НТВ

Профилактика. Вещание для Санкт-Петербурга и Ленинградской области до 06:00 осуществляется по кабельным сетям.
05:00 – «Адвокат» – сериал. 16+
06:00 – НТВ утром.
07:10 – «Возвращение Мухтара» – сериал. 16+
08:00 – Сегодня.
08:05 – Лолита. 16+
09:00 – Утро с Юлией Высоцкой. 12+
10:00 – Сегодня.
10:20 – «Лесник» – сериал. 16+
12:00 – Суд присяжных. 16+
13:00 – Сегодня.
13:20 – Суд присяжных. Окончательный вердикт. 16+
14:30 – Чрезвычайное происшествие.
15:00 – «Литейный, 4» – сериал. 16+
16:00 – Сегодня.
16:20 – «Литейный, 4» – сериал. 16+
18:00 – Говорим и показываем. 16+
19:00 – Сегодня.
19:40 – «Улицы разбитых фонарей» – сериал. 16+
21:30 – «Ментовские войны» – сериал. 16+
23:30 – Анатомия дня.
00:10 – Сегодня вечером в Санкт-Петербурге.
00:30 – «Бездна» – сериал. 16+
02:20 – Главная дорога. 16+
02:55 – Дикий мир. 0+
03:15 – «Мастера секса – 2» – сериал. 18+
04:20 – «Час Волкова» – сериал. 16+

КАНАЛ «РОССИЯ-К»

06:30 – Евроньюс.
10:00 – Новости культуры.
10:15 – Наблюдатель.
11:15 – «Сага о Форсайтах» – сериал.
12:10 – Правила жизни.
12:40 – «Эрмитаж» – авторская программа Михаила Пиотровского.
13:10 – «ИЮЛЬСКИЙ ДОЖДЬ» – х.ф.
15:00 – Новости культуры СПб.
15:10 – «Засадный полк. Арсений Тарковский» – авторская программа Льва Аннинского.
15:35 – «Евгений Тарле. Наука выживать» – д.ф.
16:15 – Сати. Нескучная классика...
16:55 – «Волею судьбы. Евгений Чазов» – д.ф.
17:40 – IX Международный конкурс органистов имени Микаэла Таривердиева.
18:35 – Мировые сокровища культуры. «Тельч. Там, где дома облачены в праздничные одеяния» – д.ф.
18:50 – Жизнь замечательных идей. «Умный йод» – д.ф.
19:15 – Спокойной ночи, малыши!
19:30 – Новости культуры.
19:45 – Главная роль.
20:05 – Острова. К 75-летию со дня рождения Виктора Павлова.
20:45 – Правила жизни.
21:15 – Игра в бисер. Ильф и Петров. «Золотой теленок».
21:55 – «Фидий» – д.ф.
22:05 – «Сага о Форсайтах» – сериал.
23:00 – К 90-летию режиссера. «Хуциев» – док. сериал.
23:30 – Новости культуры.
23:45 – Худсовет.
23:50 – К 90-летию Марлена Хуциева. «БЫЛ МЕСЯЦ МАЙ» – х.ф.
01:40 – Мировые сокровища культуры. «Шелковая биржа в Валенсии. Храм торговли» – д.ф.
01:55 – Наблюдатель.

КАНАЛ «ТВ-3»

06:00 – Мультфильмы. 0+
09:30 – «Слепая» – сериал. 12+
10:30 – «Гадалка» – док. сериал. 12+
11:30 – Городские легенды. «Москва. Суха-

ревская площадь» – д.ф. 12+
12:30 – «Охотники за привидениями» – док. сериал. 16+
13:30 – Х-версии. Другие новости. 12+
14:00 – «Чтец» – сериал. 12+
15:00 – Мистические истории. 16+
16:00 – «Гадалка» – док. сериал. 12+
17:00 – «Слепая» – сериал. 12+
18:00 – Х-версии. Другие новости. 12+
18:30 – «Пятая стража» – сериал. 16+
19:30 – «Касл» – сериал. 12+
21:15 – «Кости» – сериал. 12+
23:00 – «ХРОНИКИ РИДДИКА. ЧЕРНАЯ ДЫРА» – х.ф. 16+
01:15 – Х-версии. Другие новости. 12+
01:45 – «ВОСПИТАНИЕ ЧУВСТВ» – х.ф. 16+
03:45 – «В поле зрения» – сериал. 16+
05:45 – Мультфильмы. 0+

РЕН ТВ Петербург

Профилактика.
06:00 – Самые шокирующие гипотезы. 16+
07:00 – С бодрым утром! 16+
08:30 – Новости. 16+
09:00 – Военная тайна. 16+
11:00 – «Границы реальности» – документальный проект. 16+
12:00 – Информационная программа 112. 16+
12:30 – Новости. 16+
13:00 – Званый ужин. 16+
14:00 – «ЗОЛОТОЙ КОМПАС» – х.ф. 16+
16:00 – Информационная программа 112. 16+
16:30 – Новости. 16+
17:00 – Тайны мира с Анной Чапман: Месть пиковой дамы. 16+
18:00 – Самые шокирующие гипотезы. 16+
19:00 – Информационная программа 112. 16+
19:30 – Новости. 16+
20:00 – «ЧАРЛИ И ШОКОЛАДНАЯ ФАБРИКА» – х.ф. 12+
22:10 – Знай наших! 16+
23:00 – Новости. 16+
23:25 – «Сыны анархии» – сериал. 16+
03:10 – Странное дело. 16+
04:10 – Территория заблуждений. 16+

КАНАЛ «ДОМАШНИЙ»

06:30 – «Альф» – сериал. 0+
07:30 – Одна за всех. 16+
07:50 – По делам несовершеннолетних. 16+
09:50 – Давай разведемся! 16+
10:50 – «Понять. Простить» – докудрама. 16+
12:00 – «Эффект Матроны» – док. сериал. 12+
13:00 – Ангелы красоты. 16+
14:00 – «Пятая группа крови» – сериал. 16+
17:40 – Одна за всех. 16+
18:05 – «Не родись красивой» – драмеди. 12+
19:00 – «Дорога в пустоту» – сериал. 16+
21:00 – «Позднее раскаяние» – сериал. 16+
22:55 – Рублево-Бирюлево. 16+
23:55 – Одна за всех. 16+
00:30 – «Пока живу, люблю» – мини-сериал. 12+
02:20 – «Не ссорьтесь, девочки!» – сериал. 12+
04:20 – Звездные истории. 16+
05:20 – Одна за всех. 16+
05:30 – Домашняя кухня. 16+

КАНАЛ «ТВ-ЦЕНТР»

06:00 – Настроение.
08:10 – «МОЛОДАЯ ЖЕНА» – х.ф. 12+
10:05 – «Галина Волчек. Любовь и заблуждения» – д.ф. 12+
10:55 – Доктор И... 16+
11:30 – События.
11:50 – «Неразрезанные страницы» – мини-сериал. 12+
13:40 – Мой герой. 12+
14:30 – События.
14:50 – «Первая. Русская. Цветная» – д.ф. 16+
15:40 – «Чисто английское убийство» – сериал. 12+
17:30 – События.
18:00 – Право голоса. 16+
19:30 – Город новостей.
19:45 – «Не плачь по мне, Аргентина!» – сериал. 16+
21:45 – Петровка, 38. 16+
22:00 – События.
22:30 – Осторожно, мошенники! 16+
23:05 – Удар властью. Семибанкирщина. 16+
00:00 – События. 25-й час.
00:30 – Право знать! 16+
01:55 – «ТРУДНО БЫТЬ МАЧО» – х.ф. 16+
03:55 – Петровка, 38. 16+
04:10 – «Чисто английское убийство» – сериал. 12+

КАНАЛ «РОССИЯ-2»

07:00 – Большой спорт.
07:20 – Эволюция. 16+
09:00 – Большой спорт.
09:20 – Технологии спорта.
09:50 – «Дружина» – мини-сериал. 16+
11:30 – Большой спорт.
11:50 – «Красная капелла» – сериал. 16+
16:55 – Освободители. Воздушный десант.
17:50 – «Клад могилы Чингисхана» – мини-сериал. 16+
21:20 – «Россия без террора. Завербованные смертью» – д.ф. 16+
22:10 – «Дружина» – мини-сериал. 16+
23:50 – Большой спорт.
00:10 – Эволюция.
01:40 – Моя рыбалка.
02:10 – Язь против еды.
03:35 – Профессиональный бокс.
05:30 – «Заговоренный. Солнечный ветер» – сериал. 16+

СРЕДА, 7 ОКТЯБРЯ

ПЕРВЫЙ КАНАЛ

05:00 – Доброе утро.
09:00 – Новости.
09:20 – Контрольная закупка.
09:50 – Жить здорово! 12+
10:55 – Модный приговор.
12:00 – Новости (с субтитрами).
12:15 – «Нюхач-2» – сериал. 16+
14:25 – Время покажет. 16+
15:00 – Новости (с субтитрами).
15:15 – Время покажет. 16+
16:00 – Мужское/Женское. 16+
17:00 – Наедине со всеми. 16+
18:00 – Вечерние новости (с субтитрами).
18:45 – Давай поженимся! 16+
19:50 – Пусть говорят. 16+
21:00 – Время.
21:35 – «Нюхач-2» – сериал. 16+
23:35 – Вечерний Ургант. 16+
00:15 – Ночные новости.
00:30 – Политика. 16+
01:35 – «ПЕРЕСТУПИТЬ ЧЕРТУ» – х.ф. 16+
03:00 – Новости.
03:05 – «ПЕРЕСТУПИТЬ ЧЕРТУ» – х.ф. 16+
04:05 – Контрольная закупка.

КАНАЛ «РОССИЯ-1»

05:00 – Утро России.
05:07, 05:35, 06:07, 06:35, 07:07, 07:35, 08:07, 08:35 – Вести-Санкт-Петербург.
09:00 – Вести.
09:15 – Утро России.
09:55 – О самом главном.
11:00 – Вести.
11:35 – Вести-Санкт-Петербург.
11:55 – «Тайны следствия» – сериал. 12+
14:00 – Вести.
14:30 – Вести-Санкт-Петербург.
14:50 – Вести. Дежурная часть.
15:00 – «Склифосовский» – сериал. 12+
17:00 – Вести.
17:30 – Вести-Санкт-Петербург.
17:50 – Вести.
18:15 – Прямой эфир. 12+
19:35 – Вести-Санкт-Петербург.
20:00 – Вести.
20:50 – Спокойной ночи, малыши!
21:00 – Русская серия. «Идеальная жертва» – сериал. 12+
22:55 – Специальный корреспондент. 16+
00:35 – «Новая волна – 2015». Прямая трансляция из Сочи.
02:10 – Ночной сеанс. «Чокнутая» – сериал. 12+
03:05 – «Судьба поэта. Лебедев-Кумач» – д.ф. 12+
04:00 – Комната смеха.

ПЯТЫЙ КАНАЛ

06:00 – Сейчас.
06:10 – Утро на «5». 6+
07:00 – ЛОТ: Информационный выпуск; Сделано в области (12+); Из области жизни (12+); Прогноз погоды.
08:00 – Утро на «5». 6+
09:30 – Место происшествия.
10:00 – Сейчас.
10:30 – «ТИХАЯ ЗАСТАВА» – х.ф. 16+
12:00 – Сейчас.
12:30 – «ТИХАЯ ЗАСТАВА» – х.ф. 16+
13:00 – «ПАРАГРАФ 78» – х.ф. 16+
15:30 – Сейчас.
16:00 – Открытая студия.
16:50 – «ОСА. Крестный фей» – сериал. 16+
17:40 – «ОСА. Убежище» – сериал. 16+
18:30 – Сейчас.
19:00 – «Детективы. Круиз на двоих» – сериал. 16+
19:30 – «Детективы. Назад в деревню» – сериал. 16+
19:55 – «Детективы. Свадьба стриптизерши» – сериал. 16+
20:25 – «След. Большая рыба» – сериал. 16+
21:15 – «След. Кислота» – сериал. 16+
22:00 – Сейчас.
22:25 – «След. След от укуса» – сериал. 16+
23:15 – «След. Дом, милый дом» – сериал. 16+
00:00 – Легенды нашего кинематографа: «МЕДОВЫЙ МЕСЯЦ» – х.ф. 12+
01:55 – «ЭКИПАЖ МАШИНЫ БОЕВОЙ» – х.ф. 12+
03:05 – «ЕСЛИ ВРАГ НЕ СДАЕТСЯ» – х.ф. 12+
04:30 – «РАЗВЕДЧИКИ» – х.ф. 12+

КАНАЛ НТВ

05:00 – «Адвокат» – сериал. 16+
06:00 – НТВ утром.
07:10 – «Возвращение Мухтара» – сериал. 16+
08:00 – Сегодня.
08:05 – Лолита. 16+
09:00 – Утро с Юлией Высоцкой. 12+
10:00 – Сегодня.
10:20 – «Лесник» – сериал. 16+
12:00 – Суд присяжных. 16+
13:00 – Сегодня.
13:20 – Суд присяжных. Окончательный вердикт. 16+
14:30 – Чрезвычайное происшествие.
15:00 – «Литейный, 4» – сериал. 16+
16:00 – Сегодня.
16:20 – «Литейный, 4» – сериал. 16+
18:00 – Говорим и показываем. 16+
19:00 – Сегодня.
19:40 – «Улицы разбитых фонарей» – сериал. 16+
21:30 – «Ментовские войны» – сериал. 16+
23:30 – Анатомия дня.
00:10 – Сегодня вечером в Санкт-Петербурге.
00:30 – «Бездна» – сериал. 16+
02:15 – Квартирный вопрос. 0+
03:15 – «Мастера секса – 2» – сериал. 18+
04:20 – «Час Волкова» – сериал. 16+

КАНАЛ «РОССИЯ-К»

06:30 – Евроньюс.
10:00 – Новости культуры.
10:15 – Наблюдатель.
11:15 – «Сага о Форсайтах» – сериал.
12:10 – Правила жизни.
12:40 – Россия, любовь моя! Профессия – спасатель культуры.
13:05 – «БЫЛ МЕСЯЦ МАЙ» – х.ф.
15:00 – Новости культуры СПб.
15:10 – «Засадный полк. 100 лет со дня рождения Маргариты Алигер» – авторская программа Льва Аннинского.
15:35 – Острова. Виктор Павлов.
16:15 – Искусственный отбор.
16:55 – «Мир, который придумал Бор» – д.ф.
17:40 – IX Международный конкурс органистов имени Микаэла Таривердиева.
18:35 – Мировые сокровища культуры. «Грахты Амстердама. Золотой век Нидерландов» – д.ф.
18:50 – Жизнь замечательных идей. «Инфекции. Круговая оборона» – д.ф.
19:15 – Спокойной ночи, малыши!
19:30 – Новости культуры.
19:45 – Главная роль.
20:05 – Абсолютный слух.
20:45 – Правила жизни.
21:15 – Власть факта. Поэт и царь.
21:55 – «Нефертити» – д.ф.
22:05 – «Сага о Форсайтах» – сериал.
23:00 – К 90-летию режиссера. «Хуциев» – док. сериал.
23:30 – Новости культуры.
23:45 – Худсовет.
23:50 – К 90-летию Марлена Хуциева. «ПОСЛЕСЛОВИЕ» – х.ф.
01:25 – «Медная бабушка» – д.ф.
01:55 – Наблюдатель.

КАНАЛ «ТВ-3»

06:00 – Мультфильмы. 0+
09:30 – «Слепая» – сериал. 12+
10:30 – «Гадалка» – док. сериал. 12+
11:30 – Городские легенды. «Лечебный звон» – д.ф. 12+
12:30 – «Охотники за привидениями» – док. сериал. 16+
13:30 – Х-версии. Другие новости. 12+
14:00 – «Чтец» – сериал. 12+
15:00 – Мистические истории. 16+
16:00 – «Гадалка» – док. сериал. 12+
17:00 – «Слепая» – сериал. 12+
18:00 – Х-версии. Другие новости. 12+
18:30 – «Пятая стража» – сериал. 16+
19:30 – «Касл» – сериал. 12+
21:15 – «Кости» – сериал. 12+
23:00 – «БЕЗУМНЫЙ МАКС» – х.ф. 16+
01:00 – Х-версии. Другие новости. 12+
01:30 – «ВНЕЗАПНЫЙ УДАР» – х.ф. 16+
04:00 – «В поле зрения» – сериал. 16+
05:45 – Мультфильмы. 0+

РЕН ТВ Петербург

05:00 – Территория заблуждений. 16+
06:00 – Самые шокирующие гипотезы. 16+
07:00 – С бодрым утром! 16+
08:30 – Новости. 16+
09:00 – Территория заблуждений. 16+
11:00 – «Живые камни» – документальный проект. 16+
12:00 – Информационная программа 112. 16+
12:30 – Новости. 16+
13:00 – Званый ужин. 16+
14:00 – «ЧАРЛИ И ШОКОЛАДНАЯ ФАБРИКА» – х.ф. 12+
16:00 – Информационная программа 112. 16+
16:30 – Новости. 16+
17:00 – Тайны мира с Анной Чапман: Бессмертие. 16+
18:00 – Самые шокирующие гипотезы. 16+
19:00 – Информационная программа 112. 16+
19:30 – Новости. 16+
20:00 – «ЦИКЛОП» – х.ф. 16+
21:50 – М и Ж. 16+
23:00 – Новости. 16+
23:25 – «Сыны анархии» – сериал. 16+
03:00 – Странное дело. 16+
04:00 – Территория заблуждений. 16+

КАНАЛ «ДОМАШНИЙ»

06:30 – «Альф» – сериал. 0+
07:30 – Одна за всех. 16+
07:50 – По делам несовершеннолетних. 16+
09:50 – Давай разведемся! 16+
10:50 – «Понять. Простить» – докудрама. 16+
12:00 – «Эффект Матроны» – док. сериал. 12+
13:00 – Ангелы красоты. 16+
14:00 – «Пятая группа крови» – сериал. 16+
17:40 – Одна за всех. 16+
18:05 – «Не родись красивой» – драмеди. 12+
19:00 – «Дорога в пустоту» – сериал. 16+
21:00 – «Позднее раскаяние» – сериал. 16+
22:55 – Рублево-Бирюлево. 16+
23:55 – Одна за всех. 16+
00:30 – «ГОСТЬ С КУБАНИ» – х.ф. 12+
01:55 – «Не ссорьтесь, девочки!» – сериал. 12+
03:50 – Звездные истории. 16+
05:50 – Одна за всех. 16+
06:00 – Домашняя кухня. 16+

КАНАЛ «ТВ-ЦЕНТР»

06:00 – Настроение.
08:15 – «РАЗМАХ КРЫЛЬЕВ» – х.ф. 12+
10:05 – «Сергей Гармаш. Мужчина с прошлым» – д.ф. 12+
10:55 – Доктор И... 16+
11:30 – События.
11:50 – «Неразрезанные страницы» – мини-сериал. 12+
13:40 – Мой герой. 12+
14:30 – События.
14:50 – Удар властью. Семибанкирщина. 16+
15:40 – «Чисто английское убийство» – сериал. 12+
17:30 – События.
18:00 – Право голоса. 16+
19:30 – Город новостей.
19:45 – «Не плачь по мне, Аргентина!» – сериал. 16+
21:45 – Петровка, 38. 16+
22:00 – События.
22:30 – Линия защиты. 16+
23:05 – Хроники московского быта. Поздний ребенок. 12+
00:00 – События. 25-й час.
00:25 – Русский вопрос. 12+
01:10 – «Племяшка» – мини-сериал. 12+
04:40 – «Арнольд Шварценеггер. Он вернулся» – д.ф. 12+

КАНАЛ «РОССИЯ-2»

07:00 – Большой спорт.
07:20 – Эволюция.
09:00 – Большой спорт.
09:20 – Технологии спорта.
09:50 – «Дружина» – мини-сериал. 16+
11:35 – Большой спорт.
12:00 – Битва титанов. Суперсерия-72.
12:55 – Хоккей. Ночная хоккейная лига. Гала-матч. Прямая трансляция.
15:00 – Освободители. Разведчики.
15:50 – Полигон. Огнеметы.
16:20 – «Курьерский особой важности» – мини-сериал. 16+
18:30 – Большой спорт.
18:55 – Хоккей. КХЛ. «Ак Барс» (Казань) – «Динамо» (Москва). Прямая трансляция.
21:15 – Большой спорт.
21:35 – «Дружина» – мини-сериал. 16+
23:20 – Эволюция.
00:55 – Моя рыбалка.
01:05 – Диалоги о рыбалке.
02:40 – Рейтинг Баженова. Война миров. 16+
03:10 – Рейтинг Баженова. Могло быть хуже. 16+
03:45 – Смешанные единоборства. 16+
05:30 – «Заговоренный. Персидский огонь» – сериал. 16+

ЧЕТВЕРГ, 8 ОКТЯБРЯ

ПЕРВЫЙ КАНАЛ

05:00 – Доброе утро.
09:00 – Новости.
09:20 – Контрольная закупка.
09:50 – Жить здорово! 12+
10:55 – Модный приговор.
12:00 – Новости (с субтитрами).
12:15 – «Нюхач-2» – сериал. 16+
14:25 – Время покажет. 16+
15:00 – Новости (с субтитрами).
15:15 – Время покажет. 16+
16:00 – Мужское/Женское. 16+
17:00 – Наедине со всеми. 16+
18:00 – Вечерние новости (с субтитрами).
18:45 – Давай поженимся! 16+
19:50 – Пусть говорят. 16+
21:00 – Время.
21:35 – «Нюхач-2» – сериал. 16+
23:35 – Вечерний Ургант. 16+
00:15 – Ночные новости.
00:30 – На ночь глядя. 16+
01:30 – «ПОКАЖИТЕ ЯЗЫК, МАДЕМУАЗЕЛЬ» – х.ф. 16+
03:00 – Новости.
03:05 – «ПОКАЖИТЕ ЯЗЫК, МАДЕМУАЗЕЛЬ» – х.ф. 16+
03:20 – «Мотель Бейтс» – сериал. 16+
04:15 – Контрольная закупка.

КАНАЛ «РОССИЯ-1»

05:00 – Утро России.
05:07, 05:35, 06:07, 06:35, 07:07, 07:35, 08:07, 08:35 – Вести-Санкт-Петербург.
09:00 – Вести.
09:15 – Утро России.
09:55 – О самом главном.
11:00 – Вести.
11:35 – Вести-Санкт-Петербург.
11:55 – «Тайны следствия» – сериал. 12+
14:00 – Вести.
14:30 – Вести-Санкт-Петербург.
14:50 – Вести. Дежурная часть.
15:00 – «Склифосовский» – сериал. 12+
17:00 – Вести.
17:30 – Вести-Санкт-Петербург.
17:50 – Вести.
18:15 – Прямой эфир. 12+
19:35 – Вести-Санкт-Петербург.
20:00 – Вести.
20:50 – Спокойной ночи, малыши!
21:00 – Русская серия. «Идеальная жертва» – сериал. 12+
22:55 – Поединок. 12+
00:35 – «Новая волна – 2015». Прямая трансляция из Сочи.
02:10 – Ночной сеанс. «Чокнутая» – сериал. 12+
03:05 – «Особый отдел. Контрразведка» – д.ф. 12+
04:00 – Комната смеха.

ПЯТЫЙ КАНАЛ

06:00 – Сейчас.
06:10 – Утро на «5». 6+
07:00 – ЛОТ: Информационный выпуск; Из области жизни (12+); Прогноз погоды.
08:00 – Утро на «5». 6+
09:30 – Место происшествия.
10:00 – Сейчас.
10:30 – «ОЖИДАНИЕ ПОЛКОВНИКА ШАЛЫГИНА» – х.ф. 12+
12:00 – Сейчас.
12:30 – «ЭКИПАЖ МАШИНЫ БОЕВОЙ» – х.ф. 12+
13:50 – «ЕСЛИ ВРАГ НЕ СДАЕТСЯ» – х.ф. 12+
15:30 – Сейчас.
16:00 – Открытая студия.
16:50 – «ОСА. Дед в законе» – сериал. 16+
17:40 – «ОСА. 2 + 2 = убийство» – сериал. 16+
18:30 – Сейчас.
19:00 – «Детективы. Кофейная пауза» – сериал. 16+
19:30 – «Детективы. Умри, мама, умри» – сериал. 16+
19:55 – «Детективы. Искушение золотым тельцом» – сериал. 16+
20:25 – «След. Ограниченные возможности» – сериал. 16+

21:15 – «След. Абракадабра» – сериал. 16+
22:00 – Сейчас.
22:25 – «След. Сестры» – сериал. 16+
23:15 – «След. Последнее усилие» – сериал. 16+
00:00 – Легенды нашего кинематографа: «ДАЙТЕ ЖАЛОБНУЮ КНИГУ» – х.ф. 12+
01:45 – «ОЖИДАНИЕ ПОЛКОВНИКА ШАЛЫГИНА» – х.ф. 12+
03:30 – «ДАЙТЕ ЖАЛОБНУЮ КНИГУ» – х.ф. 12+

КАНАЛ НТВ

05:00 – «Адвокат» – сериал. 16+
06:00 – НТВ утром.
07:10 – «Возвращение Мухтара» – сериал. 16+
08:00 – Сегодня.
08:05 – Лолита. 16+
09:00 – Утро с Юлией Высоцкой. 12+
10:00 – Сегодня.
10:20 – «Лесник» – сериал. 16+
12:00 – Суд присяжных. 16+
13:00 – Сегодня.
13:20 – Суд присяжных. Окончательный вердикт. 16+
14:30 – Чрезвычайное происшествие.
15:00 – «Литейный» – сериал. 16+
16:00 – Сегодня.
16:20 – «Литейный» – сериал. 16+
18:00 – Говорим и показываем. 16+
19:00 – Сегодня.
19:40 – «Улицы разбитых фонарей» – сериал. 16+
21:30 – «Ментовские войны» – сериал. 16+
23:30 – Анатомия дня.
00:10 – Сегодня вечером в Санкт-Петербурге.
00:30 – «Бездна» – сериал. 16+
02:15 – Дачный ответ. 0+
03:15 – «Мастера секса – 2» – сериал. 18+
04:20 – «Час Волкова» – сериал. 16+

КАНАЛ «РОССИЯ-К»

06:30 – Евроньюс.
10:00 – Новости культуры.
10:15 – Наблюдатель.
11:15 – «Сага о Форсайтах» – сериал.
12:10 – Правила жизни.
12:40 – Петербургские встречи.
13:05 – «ПОСЛЕСЛОВИЕ» – х.ф.
14:40 – Мировые сокровища культуры. «Фасиль-Гебби. Лагерь, застывший в камне» – д.ф.
15:00 – Новости культуры СПб.
15:10 – «Засадный полк. Борис Корнилов» – авторская программа Льва Аннинского.
15:35 – «Живые картинки. Тамара Полетика» – д.ф.
16:15 – Абсолютный слух.
16:55 – «Легенды и были дяди Гиляя» – д.ф.
17:40 – IX Международный конкурс органистов имени Микаэла Таривердиева.
18:40 – «Джотто ди Бондоне» – д.ф.
18:45 – Жизнь замечательных идей. «Аспириновый скандал» – д.ф.
19:15 – Спокойной ночи, малыши!
19:30 – Новости культуры.
19:45 – Главная роль.
20:05 – Черные дыры. Белые пятна.
20:45 – Правила жизни.
21:15 – Культурная революция.
22:05 – «Сага о Форсайтах» – сериал.
23:00 – К 90-летию режиссера. «Хуциев» – док. сериал.
23:30 – Новости культуры.
23:45 – Худсовет.
23:50 – 90 лет со дня рождения Андрея Синявского. «Абрам да Марья» – д.ф.
01:40 – Мировые сокровища культуры. «Эс-Сувейра. Где пески встречаются с морем» – д.ф.
01:55 – Наблюдатель.

КАНАЛ «ТВ-3»

06:00 – Мультфильмы. 0+
09:30 – «Слепая» – сериал. 12+
10:30 – «Гадалка» – док. сериал. 12+
11:30 – Городские легенды. «Васильевский остров. Загадка древних изваяний» – д.ф. 12+
12:30 – «Охотники за привидениями» – док. сериал. 16+
13:30 – Х-версии. Другие новости. 12+
14:00 – «Чтец» – сериал. 12+
15:00 – Мистические истории. 16+
16:00 – «Гадалка» – док. сериал. 12+
17:00 – «Слепая» – сериал. 12+
18:00 – Х-версии. Другие новости. 12+
18:30 – «Пятая стража» – сериал. 16+
19:30 – «Касл» – сериал. 12+
21:15 – «Кости» – сериал. 12+
23:00 – «БЕЗУМНЫЙ МАКС – 2: ВОИН ДОРОГИ» – х.ф. 16+
01:00 – Х-версии. Другие новости. 12+
01:30 – «БЕЗУМНЫЙ МАКС» – х.ф. 16+
03:30 – «В поле зрения» – сериал. 16+

РЕН ТВ Петербург

05:00 – Территория заблуждений. 16+
06:00 – Самые шокирующие гипотезы. 16+
07:00 – С бодрым утром! 16+
08:30 – Новости. 16+
09:00 – «Папа с Марса, мама с Венеры» – документальный проект. 16+
10:00 – «45 секунд до вечности» – документальный проект. 16+
11:00 – «Наследники дьявола» – документальный проект. 16+
12:00 – Информационная программа 112. 16+
12:30 – Новости. 16+
13:00 – Званый ужин. 16+
14:00 – «ЦИКЛОП» – х.ф. 16+
15:55 – Информационная программа 112. 16+
16:30 – Новости. 16+
17:00 – Тайны мира с Анной Чапман: Война миров. 16+
18:00 – Самые шокирующие гипотезы. 16+
19:00 – Информационная программа 112. 16+
19:30 – Новости. 16+
20:00 – «СОКРОВИЩЕ ГРАНД-КАНЬОНА» – х.ф. 16+
21:50 – Смотреть всем! 16+
23:00 – Новости. 16+
23:25 – «Сыны анархии» – сериал. 16+
03:00 – Странное дело. 16+
04:00 – Территория заблуждений. 16+

КАНАЛ «ДОМАШНИЙ»

06:30 – «Альф» – сериал. 0+
07:30 – Одна за всех. 16+
07:50 – По делам несовершеннолетних. 16+
09:50 – Давай разведемся! 16+
10:50 – «Понять. Простить» – докудрама. 16+
12:00 – «Эффект Матроны» – док. сериал. 12+
13:00 – Ангелы красоты. 16+
14:00 – «Пятая группа крови» – сериал. 16+
17:40 – Одна за всех. 16+
18:05 – «Не родись красивой» – драмеди. 12+
19:00 – «Дорога в пустоту» – сериал. 16+
21:00 – «Позднее раскаяние» – сериал. 16+
22:55 – Рублево-Бирюлево. 16+
23:55 – Одна за всех. 16+
00:30 – «ЛАРЕЦ МАРИИ МЕДИЧИ» – х.ф. 12+
02:20 – «Не ссорьтесь, девочки!» – сериал. 12+
04:15 – Звездные истории. 16+
05:15 – Тайны еды. 16+
05:30 – Домашняя кухня. 16+

КАНАЛ «ТВ-ЦЕНТР»

06:00 – Настроение.
08:10 – «СЕМЬЯ ИВАНОВЫХ» – х.ф. 12+
10:05 – «Алла Ларионова. Сказка о советском ангеле» – д.ф. 12+
10:55 – Доктор И... 16+
11:30 – События.
11:50 – «СЧАСТЬЕ ПО КОНТРАКТУ» – х.ф. 16+
13:40 – Мой герой. 12+
14:30 – События.
14:50 – Хроники московского быта. Поздний ребенок. 12+
15:40 – «Чисто английское убийство» – сериал. 12+
17:30 – События.
18:00 – Право голоса. 16+
19:30 – Город новостей.
19:45 – «Не плачь по мне, Аргентина!» – сериал. 16+
21:45 – Петровка, 38. 16+
22:00 – События.
22:30 – Обложка. Наша Раса. 16+
23:05 – «Ворошилов против Тухачевского. Маршал на заклание» – д.ф. 12+
00:00 – События. 25-й час.
00:30 – «Пять невест» – мини-сериал. 16+
04:25 – Линия защиты. 16+
04:55 – «Жители океанов» – док. сериал. 6+

КАНАЛ «РОССИЯ-2»

07:00 – Большой спорт.
07:20 – Эволюция.
09:00 – Большой спорт.
09:20 – Технологии спорта.
09:50 – «Дружина» – мини-сериал. 16+
11:35 – Большой спорт.
12:00 – «Красная капелла» – сериал. 16+
16:10 – Большой спорт.
16:25 – Хоккей. КХЛ. «Авангард» (Омская область) – «Сибирь» (Новосибирская область). Прямая трансляция.
18:45 – Большой спорт.
19:10 – Баскетбол. Единая лига ВТБ. «Вита» (Грузия) – ЦСКА (Россия). Прямая трансляция.
21:00 – Большой спорт.
21:35 – Футбол. Чемпионат Европы – 2016. Отборочный турнир. Португалия – Дания. Прямая трансляция.
23:40 – Большой спорт.
00:10 – «Дружина» – мини-сериал. 16+
01:55 – Эволюция. 16+
03:25 – Полигон. Огнеметы.
03:50 – Бокс.
04:55 – «Курьерский особой важности» – мини-сериал. 16+

ПЯТНИЦА, 9 ОКТЯБРЯ

ПЕРВЫЙ КАНАЛ

05:00 – Доброе утро.
09:00 – Новости.
09:20 – Контрольная закупка.
09:50 – Жить здорово! 12+
10:55 – Модный приговор.
12:00 – Новости (с субтитрами).
12:15 – «Нюхач-2» – сериал. 16+
14:25 – Время покажет. 16+
15:00 – Новости (с субтитрами).
15:15 – Время покажет. 16+
16:00 – Мужское/Женское. 16+
17:00 – Жди меня.
18:00 – Вечерние новости (с субтитрами).
18:45 – Человек и закон. 16+
19:50 – Поле чудес. 16+
21:00 – Время.
21:35 – Голос. 12+
23:50 – Вечерний Ургант. 16+
00:50 – Городские пижоны. «Еще» – д.ф. 16+
02:40 – «ВОЗДУШНЫЕ ПРИКЛЮЧЕНИЯ» – х.ф.
05:00 – Контрольная закупка.

КАНАЛ «РОССИЯ-1»

05:00 – Утро России.
05:07, 05:35, 06:07, 06:35, 07:07, 07:35, 08:07, 08:35 – Вести-Санкт-Петербург.
09:00 – Вести.
09:15 – Утро России.
09:55 – О самом главном.
11:00 – Вести.
11:35 – Вести-Санкт-Петербург.
11:55 – «Тайны следствия» – сериал. 12+
14:00 – Вести.
14:30 – Вести-Санкт-Петербург.
14:50 – Вести. Дежурная часть.
15:00 – «Склифосовский» – сериал. 12+
17:00 – Вести.
17:30 – Вести-Санкт-Петербург.
17:50 – Вести.
18:15 – Прямой эфир. 12+
19:35 – Вести-Санкт-Петербург.
20:00 – Вести.
21:35 – Футбол. Чемпионат Европы – 2016. Отборочный турнир. Молдова – Россия. Прямая трансляция.
23:40 – «Новая волна – 2015». Прямая трансляция из Сочи.
02:10 – Горячая десятка. 12+
03:20 – «Под куполом цирка. Смертельный номер» – д.ф. 12+
04:15 – Комната смеха.

ПЯТЫЙ КАНАЛ

06:00 – Сейчас.
06:10 – «Момент истины» – авторская программа А. Караулова. 16+
07:00 – ЛОТ: Информационный выпуск; Пора цвести (12+); Личный контроль (12+); Прогноз погоды.
08:00 – Утро на «5». 6+
09:30 – Место происшествия.
10:00 – Сейчас.
10:30 – «СУВЕНИР ДЛЯ ПРОКУРОРА» – х.ф. 12+
12:00 – Сейчас.
12:30 – «СУВЕНИР ДЛЯ ПРОКУРОРА» – х.ф. 12+
12:55 – «Выгодный контракт» – мини-сериал. 12+
15:30 – Сейчас.
16:00 – «Выгодный контракт» – мини-сериал. 12+
18:30 – Сейчас.
19:00 – «След. Подарок» – сериал. 16+
19:45 – «След. Дом, милый дом» – сериал. 16+
20:40 – «След. Последнее усилие» – сериал. 16+
21:25 – «След. Доигрались» – сериал. 16+
22:15 – «След. Сердцеед» – сериал. 16+
23:00 – «След. И рыцарь на белом коне» – сериал. 16+
23:55 – «След. Майор без головы» – сериал. 16+
00:40 – «След. Золотая баба» – сериал. 16+
01:35 – «Детективы. Любовь и золото» – сериал. 16+
02:00 – «Детективы. Ход конем» – сериал. 16+
02:35 – «Детективы. Назад в деревню» – сериал. 16+
03:00 – «Детективы. Круиз на двоих» – сериал. 16+
03:30 – «Детективы. Кофейная пауза» – сериал. 16+
04:00 – «Детективы. Умри, мама, умри» – сериал. 16+
04:30 – «Детективы. Искушение золотым тельцом» – сериал. 16+
05:10 – «Детективы. Свадьба стриптизерши» – сериал. 16+

КАНАЛ НТВ

05:00 – «Адвокат» – сериал. 16+
06:00 – НТВ утром.
07:10 – «Возвращение Мухтара» – сериал. 16+
08:00 – Сегодня.
08:05 – Лолита. 16+
09:00 – Утро с Юлией Высоцкой. 12+
10:00 – Сегодня.
10:20 – «Лесник» – сериал. 16+
12:00 – Суд присяжных. 16+
13:00 – Сегодня.
13:20 – Суд присяжных. Окончательный вердикт. 16+
14:30 – Чрезвычайное происшествие.
15:00 – «Литейный» – сериал. 16+
16:00 – Сегодня.
16:20 – «Литейный» – сериал. 16+
18:00 – Говорим и показываем. 16+
19:00 – Сегодня.
19:40 – Большинство.
20:50 – «Улицы разбитых фонарей» – сериал. 16+
23:50 – Сегодня вечером в Санкт-Петербурге.
00:10 – «ДВОЕ» – х.ф. 16+
02:00 – «Мастера секса – 2» – сериал. 18+
04:10 – «Час Волкова» – сериал. 16+

КАНАЛ «РОССИЯ-К»

06:30 – Евроньюс.
10:00 – Новости культуры.
10:20 – Шедевры старого кино. «СЛАВНЫЙ МАЛЫЙ» – х.ф.
11:45 – «Людмила Фетисова. Запомните меня веселой...» – д.ф.
12:10 – Правила жизни.
12:40 – Письма из провинции. Дегтярск (Свердловская область).
13:05 – «Константин Циолковский» – д.ф.
13:15 – «Абрам да Марья» – д.ф.
15:00 – Новости культуры СПб.
15:10 – «Засадный полк. Дмитрий Кедрин» – авторская программа Льва Аннинского.
15:35 – «КОРОТКАЯ ВСТРЕЧА» – х.ф.
17:05 – Билет в Большой.
17:45 – IX Международный конкурс органистов имени Микаэла Таривердиева.
18:45 – 75 лет со дня рождения актера. «Валерий Носик» – д.ф.
19:30 – Новости культуры.
19:45 – Смехоностальгия.
20:15 – «ДЛИННЫЙ ДЕНЬ» – х.ф.
21:40 – Линия жизни. Евгений Писарев.
22:30 – 75 лет со дня рождения Джона Леннона. «Imagine» – фильм-концерт.
23:30 – Новости культуры.
23:45 – Худсовет.
23:50 – Портрет поколения. «ПУСТЕЛЬГА» – х.ф.
01:20 – К. Сен-Санс. «Карнавал животных». Исполняет камерный ансамбль «Солисты Москвы».
01:55 – Искатели. Черный чемоданчик готов.
02:40 – Мировые сокровища культуры. «Феррара – обитель муз и средоточие власти» – д.ф.

КАНАЛ «ТВ-3»

06:00 – Мультфильмы. 0+
09:30 – «Слепая» – сериал. 12+
10:30 – «Гадалка» – док. сериал. 12+
11:30 – Городские легенды. «Арбат. Азарт и алчность» – д.ф. 12+
12:30 – «Охотники за привидениями» – док. сериал. 16+
13:30 – Х-версии. Другие новости. 12+
14:00 – «Чтец» – сериал. 12+
15:00 – Мистические истории. 16+
16:00 – «Гадалка» – док. сериал. 12+
17:00 – «Слепая» – сериал. 12+
18:00 – Х-версии. Громкие дела. 12+
19:00 – Человек-невидимка. 12+
20:00 – «СУМАСШЕДШАЯ ЕЗДА» – х.ф. 16+
22:00 – «БЕЗУМНЫЙ МАКС – 3: ПОД КУПОЛОМ ГРОМА» – х.ф. 16+
00:00 – Х-версии. Другие новости (дайджест). 12+
01:00 – «БЕЗУМНЫЙ МАКС – 2: ВОИН ДОРОГИ» – х.ф. 16+
03:00 – Городские легенды. «Мост-фантом на Литейном» – д.ф. 12+
03:30 – «В поле зрения» – сериал. 16+

РЕН ТВ Петербург

05:00 – Территория заблуждений. 16+
06:00 – Самые шокирующие гипотезы. 16+
07:00 – С бодрым утром! 16+
08:30 – Новости. 16+
09:00 – «Боги подводных глубин» – документальный проект. 16+
10:00 – «Битва за Снежное королевство» – документальный проект. 16+
11:00 – «Проклятие великого магистра» – документальный проект. 16+
12:00 – Информационная программа 112. 16+
12:30 – Новости. 16+
13:00 – Званый ужин. 16+
14:00 – «СОКРОВИЩЕ ГРАНД-КАНЬОНА» – х.ф. 16+
15:55 – Информационная программа 112. 16+
16:30 – Новости. 16+
17:00 – «Последнее пророчество святой Матроны» – документальный спецпроект. 16+
19:00 – Информационная программа 112. 16+
19:30 – Новости. 16+
20:00 – «Четвертая власть» – концерт Михаила Задорнова. 16+
22:00 – «МЫ ИЗ БУДУЩЕГО» – х.ф. 16+
00:50 – «ЗАГАДОЧНАЯ ИСТОРИЯ БЕНДЖАМИНА БАТТОНА» – х.ф. 16+
03:30 – «МЫ ИЗ БУДУЩЕГО» – х.ф. 16+

КАНАЛ «ДОМАШНИЙ»

06:30 – «Альф» – сериал. 0+
07:30 – Одна за всех. 16+
08:00 – Звездные истории. 16+
10:00 – «Маша в законе!» – сериал. 16+
18:00 – «Не родись красивой» – драмеди. 12+
18:55 – Одна за всех. 16+
19:00 – «Дорога в пустоту» – сериал. 16+
22:55 – Звездная жизнь. 16+
23:55 – Одна за всех. 16+
00:30 – «ШИРЛИ-МЫРЛИ» – х.ф. 16+
03:20 – «Не ссорьтесь, девочки!» – сериал. 12+
05:10 – Одна за всех. 16+
05:15 – Тайны еды. 16+
05:30 – Домашняя кухня. 16+

КАНАЛ «ТВ-ЦЕНТР»

06:00 – Настроение.
08:20 – «ВО БОРУ БРУСНИКА» – х.ф. 12+
11:30 – События.
11:50 – «ПАПА НАПРОКАТ» – х.ф. 12+
13:40 – Мой герой. 12+
14:30 – События.
14:50 – «Ворошилов против Тухачевского. Маршал на заклание» – д.ф. 12+
15:40 – «Чисто английское убийство» – сериал. 12+
17:30 – События.
18:00 – Право голоса. 16+
19:30 – Город новостей.
19:45 – «НЕ МОЖЕТ БЫТЬ!» – х.ф. 12+
21:45 – Петровка, 38. 16+
22:00 – События.
22:30 – Жена. История любви. Олеся Судзиловская. 16+
00:00 – «ЗОЛОТАЯ МИНА» – х.ф.
02:40 – Обложка. Наша Раса. 16+
03:10 – «Чисто английское убийство» – сериал. 12+
04:55 – «Жители океанов» – док. сериал. 6+

КАНАЛ «РОССИЯ-2»

07:00 – Большой спорт.
07:20 – Эволюция. 16+
09:00 – Технологии спорта.
09:30 – Большой спорт.
09:55 – «Формула-1». Гран-при России. Свободная практика. Прямая трансляция из Сочи.
11:30 – 24 кадра. 16+
13:30 – Большой спорт.
13:55 – «Формула-1». Гран-при России. Свободная практика. Прямая трансляция из Сочи.
15:30 – 24 кадра. 16+
16:55 – Хоккей. КХЛ. «Металлург» (Магнитогорск) – «Слован» (Братислава). Прямая трансляция.
19:15 – Большой спорт.
19:35 – Главная сцена.
22:00 – Смешанные единоборства. Prime. Прямая трансляция.
23:40 – Большой спорт.
00:10 – Эволюция.
01:45 – Человек мира. Сингапур.
02:40 – Человек мира. Таиланд.
03:10 – Человек мира. Камбоджа.
04:05 – Человек мира. Гуам.
05:00 – Смешанные единоборства. Prime. 16+

СУББОТА, 10 ОКТЯБРЯ

ПЕРВЫЙ КАНАЛ

06:00 – Новости.
06:10 – «ДОБРОВОЛЬЦЫ» – х.ф. 12+
08:00 – Играй, гармонь любимая!
08:45 – Смешарики. Новые приключения.
09:00 – Умницы и умники. 12+
09:45 – Слово пастыря.
10:00 – Новости (с субтитрами).
10:15 – Смак. 12+
10:55 – «Виктор Павлов. Между ангелом и бесом» – д.ф. 12+
12:00 – Новости (с субтитрами).
12:10 – Идеальный ремонт.
13:05 – На 10 лет моложе. 16+
13:55 – Теория заговора. 16+
14:50 – Голос. 12+
17:00 – Кто хочет стать миллионером?
18:00 – Вечерние новости (с субтитрами).
18:20 – Следствие покажет. 16+
19:10 – Вместе с дельфинами.
21:00 – Время.
21:25 – Сегодня вечером. 16+
22:50 – Что? Где? Когда? Осенняя серия игр.
23:55 – «Владимир Молчанов. До и после...» – д.ф. 12+
01:55 – «ОДИНОЧКА» – х.ф. 12+
02:50 – «ПРОСТО РАЙТ» – х.ф. 16+
04:45 – Модный приговор.

КАНАЛ «РОССИЯ-1»

04:50 – «ЧЕЛОВЕК, КОТОРЫЙ СОМНЕВАЕТСЯ» – х.ф.
06:35 – Сельское утро.
07:05 – Диалоги о животных.
08:00 – Вести.
08:10 – Вести-Санкт-Петербург:
08:20 – Вести-культура.
08:35 – Милицейские истории. Лифтер.
09:00 – Гражданское общество.
09:30 – Правила движения. 12+
10:15 – Это моя мама. 12+
11:00 – Вести.
11:10 – Вести-Санкт-Петербург.
11:20 – «Фактор эволюции. Еда» – д.ф. 12+
12:20 – «Лучший друг семьи» – мини-сериал. 12+
14:00 – Вести.
14:20 – Вести-Санкт-Петербург.
14:30 – «Лучший друг семьи» – мини-сериал. 12+
16:45 – Знание – сила.
17:35 – Главная сцена.
20:00 – Вести в субботу.
20:45 – Сделано в России. «НЕКРАСИВАЯ ЛЮБОВЬ» – х.ф. 12+
22:45 – «Новая волна – 2015». Прямая трансляция из Сочи.
00:40 – «СЮРПРИЗ ДЛЯ ЛЮБИМОГО» – х.ф. 12+
02:50 – Ночной сеанс. «АХ, ВОДЕВИЛЬ, ВОДЕВИЛЬ...» – х.ф.
04:15 – Комната смеха.

ПЯТЫЙ КАНАЛ

05:45 – «Беги, ручеек», «Лесная хроника», «Друзья-товарищи», «Незнайка встречается с друзьями», «Машенька и Медведь» – м.ф. 0+
07:00 – ЛОТ: Дом культуры (12+); Атмосфера (12+); Прогноз погоды.
08:00 – «Это что за птица?», «Про Фому и про Ерему», «Крокодил Гена», «Чебурашка», «Чебурашка идет в школу», «Шапокляк» – м.ф. 0+
09:35 – День ангела. 0+
10:00 – Сейчас.
10:10 – Большое расследование на Пятом: «След. Сестры» – сериал. 16+
11:00 – «След. Абракадабра» – сериал. 16+
11:55 – «След. Ограниченные возможности» – сериал. 16+
12:40 – «След. След от укуса» – сериал. 16+
13:30 – «След. Кислота» – сериал. 16+
14:20 – «След. Большая рыба» – сериал. 16+
15:10 – «След. Луна и грош» – сериал. 16+
16:00 – «След. Династия в опасности» – сериал. 16+
16:50 – «След. Ловушка для дракона» – сериал. 16+
17:40 – «След. Джек-пот» – сериал. 16+
18:30 – Сейчас.
19:00 – «Убить Сталина» – сериал. 16+
03:10 – «Выгодный контракт» – мини-сериал. 12+

КАНАЛ НТВ

04:50 – «Адвокат» – сериал. 16+
06:30 – «Лучшие враги» – сериал. 16+
07:25 – Смотр. 0+
08:00 – Сегодня.
08:15 – Жилищная лотерея плюс. 0+
08:45 – Медицинские тайны. 16+
09:20 – Готовим с Алексеем Зиминым. 0+
10:00 – Сегодня.
10:20 – Главная дорога. 16+
11:00 – Кулинарный поединок. 0+
11:55 – Квартирный вопрос. 0+
13:00 – Сегодня.
13:20 – Я худею! 16+
14:20 – Поедем, поедим! 0+
15:05 – Своя игра. 0+
16:00 – «МОЯ ФАМИЛИЯ ШИЛОВ» – х.ф. 16+
18:00 – Следствие вели... 16+
19:00 – Центральное телевидение.
20:00 – Новые русские сенсации. 16+
21:00 – 50 оттенков. Белова.
22:00 – Ты не поверишь! 16+
23:00 – Время Г. 18+
23:35 – «(НЕ)ЖДАННЫЙ ПРИНЦ» – х.ф. 16+
01:20 – «Лучшие враги» – сериал. 16+
02:15 – Дикий мир. 0+
03:05 – «Час Волкова» – сериал. 16+

КАНАЛ «РОССИЯ-К»

06:30 – Евроньюс.
10:00 – Библейский сюжет.
10:35 – «ДЛИННЫЙ ДЕНЬ» – х.ф.
12:00 – «Анатолий Ромашин. Человек в шляпе» – д.ф.
12:45 – Мировые сокровища культуры. «Подвесной паром в Португалете. Мост, качающий гондолу» – д.ф.
13:00 – Большая семья. Владимир Андреев.
13:55 – Пряничный домик. Воздушное плетение.
14:25 – На этой неделе... 100 лет назад. Нефронтовые заметки.
14:55 – «Не делайте бисквиты в плохом настроении» – фильм-спектакль. Режиссер А. Горовацкий.
16:05 – Джон Леннон. «Imagine» – фильм-концерт.
17:05 – Новости культуры.
17:35 – Линия жизни. К 75-летию Юозаса Будрайтиса.
18:25 – «ОПАСНЫЙ ВОЗРАСТ» – х.ф.
19:55 – Выдающиеся писатели России. Виктор Астафьев. Встреча в Концертной студии «Останкино». Запись 1979 года.
21:50 – К 80-летию со дня рождения певца. Лучано Паваротти и друзья. Лучшее.
23:00 – Белая студия.
23:40 – Кино на все времена. «ВОЙЦЕК» – х.ф.
01:05 – «Луи де Фюнес навсегда» – д.ф.
01:55 – Искатели. Гибель аэровагона Абаковского.
02:40 – Мировые сокровища культуры. «Ассизи. Земля святых» – д.ф.

КАНАЛ «ТВ-3»

06:00 – Мультфильмы. 0+
09:30 – Школа доктора Комаровского. 12+
10:00 – «Слепая» – сериал. 12+
12:00 – «Гадалка» – док. сериал. 12+
14:00 – Мистические истории. 16+
17:00 – «ПОСЕЙДОН» – х.ф. 12+
19:00 – «ПРИКАЗАНО УНИЧТОЖИТЬ» – х.ф. 16+
21:45 – «МЕРЦАЮЩИЙ» – х.ф. 16+
23:30 – «ЗОНА СМЕРТЕЛЬНОЙ ОПАСНОСТИ» – х.ф. 16+
01:30 – «БЕЗУМНЫЙ МАКС – 3: ПОД КУПОЛОМ ГРОМА» – х.ф. 16+
03:30 – «В поле зрения» – сериал. 16+

РЕН ТВ Петербург

05:00 – «МЫ ИЗ БУДУЩЕГО» – х.ф. 16+
08:00 – «ПОСЛЕДНИЙ ТАМПЛИЕР» – х.ф. 16+
11:30 – Самая полезная программа. 16+
12:30 – Новости. 16+
13:00 – Военная тайна. 16+
17:00 – Территория заблуждений. 16+
19:00 – «ТЕРМИНАТОР» – х.ф. 16+
21:00 – «ТЕРМИНАТОР-2: СУДНЫЙ ДЕНЬ» – х.ф. 16+
23:40 – «РЭД» – х.ф. 16+
01:40 – «СКВОЗНЫЕ РАНЕНИЯ» – х.ф. 16+
03:40 – «ТЕРМИНАТОР» – х.ф. 16+

КАНАЛ «ДОМАШНИЙ»

06:30 – «Альф» – сериал. 0+
07:30 – Одна за всех. 16+
08:20 – «Умница, красавица» – мини-сериал. 16+
12:30 – «Я все решу сама. Голос сердца» – сериал. 12+
18:00 – Восточные жены. 16+
19:00 – «1001 ночь» – сериал. 12+
22:00 – Восточные жены. 16+
23:00 – Звездная жизнь. 16+
00:00 – Одна за всех. 16+
00:30 – «ВТОРАЯ ЛЮБОВЬ» – х.ф. 16+
02:25 – «Не ссорьтесь, девочки!» – сериал. 12+
04:15 – Звездные истории. 16+
05:15 – Тайны еды. 16+
05:30 – Домашняя кухня. 16+

КАНАЛ «ТВ-ЦЕНТР»

05:55 – Марш-бросок. 12+
06:30 – АБВГДейка.
07:00 – «ВАНЕЧКА» – х.ф. 16+
09:05 – Православная энциклопедия. 6+
09:35 – «Олег Даль – между прошлым и будущим» – д.ф. 12+
10:20 – «ЗОЛОТАЯ МИНА» – х.ф.
11:30 – События.
11:45 – «ЗОЛОТАЯ МИНА» – х.ф.
13:20 – «НЕ МОЖЕТ БЫТЬ!» – х.ф. 12+
14:30 – События.
14:45 – «НЕ МОЖЕТ БЫТЬ!» – х.ф. 12+
15:35 – Приют комедиантов. Александр Ширвиндт. 12+
17:20 – Детективы Татьяны Устиновой. «Один день, одна ночь» – мини-сериал. 12+
21:00 – Постскриптум.
22:10 – Право знать! 16+
23:25 – События.
23:35 – Право голоса. 16+
02:20 – «Крым. Испытание Украиной» – спецрепортаж. 16+
02:55 – «БОЛЬШАЯ СВАДЬБА» – х.ф. 16+
04:35 – Тайны нашего кино. «Курьер». 12+
05:05 – «Джек и Джеки. Проклятье Кеннеди» – д.ф. 12+

КАНАЛ «РОССИЯ-2»

07:00 – Большой спорт.
07:20 – В мире животных.
07:50 – Диалоги о рыбалке.
09:00 – Большой спорт.
09:20 – «Курьерский особой важности» – мини-сериал. 16+
11:30 – Большой спорт.
11:55 – «Формула-1». Гран-при России. Свободная практика. Прямая трансляция из Сочи.
13:00 – 24 кадра. 16+
14:55 – «Формула-1». Гран-при России. Квалификация. Прямая трансляция из Сочи.
16:00 – Большой спорт.
16:20 – Освободители. Танкисты.
17:15 – «Черта. Мучное дело» – сериал. 16+
19:25 – Смешанные единоборства. М-1 Challenge. Прямая трансляция из Сочи.
22:00 – Футбол. Чемпионат Европы – 2016. Отборочный турнир. Чехия – Турция. Прямая трансляция.
23:40 – Большой спорт.
00:10 – НЕпростые вещи. Автомобильные диски. 16+
00:40 – НЕпростые вещи. Шина. 16+
01:15 – НЕпростые вещи. Автомобиль. 16+
01:45 – Человек мира. Туризм по-бурундийски.
02:10 – Полигон. Авианосец.
02:40 – Полигон. Спасение подводной лодки.
03:10 – Человек мира. Сингапур.
04:05 – Максимальное приближение. Иордания.
04:30 – Максимальное приближение. Дубай.
05:00 – Профессиональный бокс.

ВОСКРЕСЕНЬЕ, 11 ОКТЯБРЯ

ПЕРВЫЙ КАНАЛ

06:00 – Новости.
06:10 – «НЕОКОНЧЕННАЯ ПОВЕСТЬ» – х.ф.
08:10 – Армейский магазин. 16+
08:45 – Смешарики. ПИН-код.
08:55 – Здоровье. 16+
10:00 – Новости (с субтитрами).
10:15 – Непутевые заметки. 12+
10:35 – Пока все дома.
11:25 – Фазенда.
12:00 – Новости (с субтитрами).
12:10 – Вместе с дельфинами.
13:55 – «Марина Дюжева. «Я вся такая внезапная, противоречивая...» – д.ф. 12+
15:00 – «Янтарная комната» – д.ф. 12+
17:05 – Время покажет. 16+
18:45 – Клуб веселых и находчивых. Высшая лига. 16+
21:00 – Воскресное «Время».
22:30 – «ПРОМЕТЕЙ» – х.ф. 16+
00:30 – «127 ЧАСОВ» – х.ф. 16+
02:30 – «ДНЕВНИК СЛАБАКА» – х.ф. 12+
04:15 – Контрольная закупка.

КАНАЛ «РОССИЯ-1»

05:35 – «БАБЬЕ ЦАРСТВО» – х.ф.
07:30 – Сам себе режиссер.
08:20 – Смехопанорама.
08:50 – Утренняя почта.
09:30 – Сто к одному.
10:20 – Вести-Санкт-Петербург. События недели.
11:00 – Вести.
11:10 – Смеяться разрешается.
13:10 – «СВАДЬБЫ НЕ БУДЕТ» – х.ф. 12+
14:00 – Вести.
14:20 – «СВАДЬБЫ НЕ БУДЕТ» – х.ф. 12+
15:30 – Евгений Петросян – «Улыбка длиною в жизнь». К 70-летию артиста. 16+
17:55 – «САМОЕ ГЛАВНОЕ» – х.ф. 12+
20:00 – Вести недели.
22:00 – Воскресный вечер с Владимиром Соловьевым. 12+
23:30 – Торжественное закрытие Международного конкурса молодых исполнителей «Новая волна – 2015». Прямая трансляция из Сочи.
02:00 – Ночной сеанс. «ДЕТЯМ ДО 16...» – х.ф. 16+
03:55 – Комната смеха.

ПЯТЫЙ КАНАЛ

05:55 – «Приключения пингвиненка Лоло» – м.ф. 0+
07:00 – ЛОТ: Эхо недели; Вестник православия (12+); Прогноз погоды.
08:00 – «Кто расскажет небылицу», «Стрекоза и Муравей», «Ореховый прутик», «Мореплавание Солнышкина», «Сказка о золотом петушке», «Винни-Пух», «Винни-Пух и день забот», «Винни-Пух идет в гости» – м.ф. 0+
10:00 – Сейчас.
10:10 – Истории из будущего. 0+
11:05 – Легенды нашего кинематографа: «ЛЮБИТЬ ПО-РУССКИ» – х.ф. 16+
13:00 – Легенды нашего кинематографа: «ЛЮБИТЬ ПО-РУССКИ – 2» – х.ф. 16+
14:55 – Легенды нашего кинематографа: «ЛЮБИТЬ ПО-РУССКИ – 3. ГУБЕРНАТОР» – х.ф. 16+
17:00 – Место происшествия. О главном.
18:00 – Главное.
19:30 – «Гетеры майора Соколова» – сериал. 16+
03:20 – «Выгодный контракт» – мини-сериал. 12+

КАНАЛ НТВ

05:05 – «Адвокат» – сериал. 16+
06:00 – «Лучшие враги» – сериал. 16+
08:00 – Сегодня.
08:15 – Лотерея «Русское лото плюс». 0+
08:50 – Их нравы. 0+
09:25 – Едим дома! 0+
10:00 – Сегодня.
10:20 – Первая передача. 16+
11:00 – Чудо техники. 12+
11:50 – Дачный ответ. 0+
13:00 – Сегодня.
13:20 – «ОТДЕЛЬНОЕ ПОРУЧЕНИЕ» – х.ф. 16+
15:05 – Своя игра. 0+
16:00 – Сегодня.
16:25 – Следствие ведут... 16+
17:25 – «Американец в Крыму» – д.ф. 16+
18:00 – Акценты недели.
19:00 – Точка.
20:00 – «Отпуск по ранению» – мини-сериал. 16+
23:45 – Пропаганда. 16+
00:20 – «Лучшие враги» – сериал. 16+
02:15 – Дикий мир. 0+
03:05 – «Час Волкова» – сериал. 16+

КАНАЛ «РОССИЯ-К»

06:30 – Евроньюс.
10:00 – Обыкновенный концерт с Эдуардом Эфировым.
10:35 – «ОПАСНЫЙ ВОЗРАСТ» – х.ф.
12:05 – «Луи де Фюнес навсегда» – д.ф.
13:00 – Россия, любовь моя! Лето в Башкирии.
13:30 – Мы и они. «Секреты обезьян. Сокращая разрыв» – д.ф.
14:25 – Что делать?
15:10 – Гении и злодеи. Джулия Камерон.
15:40 – Лучано Паваротти и друзья. Лучшее.
16:50 – Телетеатр. «Абонент временно недоступен» – фильм-спектакль. Режиссер И. Иванов.
17:55 – Пешком... Москва новомосковская.
18:25 – Искатели. Гибель аэровагона Абаковского.
19:10 – В гостях у Эльдара Рязанова. Творческий вечер Александра Ширвиндта.
20:20 – К юбилею Киностудии им. М. Горького. «100 лет после детства».
20:35 – «ДОМ, В КОТОРОМ Я ЖИВУ» – х.ф.
22:10 – «Те, с которыми я... Русский мужик Михаил Ульянов» – авторская программа Сергея Соловьева.
23:30 – Шедевры мирового музыкального театра. Ирина Колпакова, Сергей Бережной, Геннадий Селюцкий в постановке Мариуса Петипа «Раймонда».
01:55 – Мы и они. «Секреты обезьян. Сокращая разрыв» – д.ф.
02:50 – «Рафаэль» – д.ф.

КАНАЛ «ТВ-3»

06:00 – Мультфильмы. 0+
08:00 – Школа доктора Комаровского. 12+
08:30 – Мультфильмы. 0+
09:45 – «Д'Артаньян и три мушкетера» – сериал. 0+
15:00 – «Вызов» – сериал. 16+
19:00 – «НАД ЗАКОНОМ» – х.ф. 16+
21:00 – «СМЕРТИ ВОПРЕКИ» – х.ф. 16+
23:00 – «СУМАСШЕДШАЯ ЕЗДА» – х.ф. 16+
01:00 – «ПОСЕЙДОН» – х.ф. 12+
03:00 – «Д'Артаньян и три мушкетера» – сериал. 0+
04:45 – «В поле зрения» – сериал. 16+
05:45 – Мультфильмы. 0+

РЕН ТВ Петербург

05:00 – «ТЕРМИНАТОР» – х.ф. 16+
05:40 – «ТЕРМИНАТОР-2: СУДНЫЙ ДЕНЬ» – х.ф. 16+
08:15 – «Агент Картер» – сериал. 16+
15:00 – «Четвертая власть» – концерт Михаила Задорнова. 16+
17:00 – «РЭД» – х.ф. 16+
19:00 – «ВОЗВРАЩЕНИЕ ГЕРОЯ» – х.ф. 16+
21:00 – «СКВОЗНЫЕ РАНЕНИЯ» – х.ф. 16+
23:00 – Добров в эфире. 16+
00:00 – Военная тайна. 16+
04:00 – Территория заблуждений. 16+

КАНАЛ «ДОМАШНИЙ»

06:30 – «Альф» – сериал. 0+
07:30 – Одна за всех. 16+
07:50 – «Мой личный враг» – мини-сериал. 12+
12:00 – «Минус один» – мини-сериал. 16+
15:45 – «Счастье по рецепту» – мини-сериал. 12+
18:00 – Звездная жизнь. 16+
19:00 – «Любовь с испытательным сроком» – мини-сериал. 12+
22:55 – Звездная жизнь. 16+
23:55 – Одна за всех. 16+
00:30 – «БОЛЬШАЯ ЛЮБОВЬ» – х.ф. 12+
02:25 – Звездные истории. 16+
05:25 – Одна за всех. 16+
05:30 – Домашняя кухня. 16+

КАНАЛ «ТВ-ЦЕНТР»

05:55 – «СЕМЬЯ ИВАНОВЫХ» – х.ф. 12+
07:50 – Фактор жизни. 12+
08:20 – «ПАПА НАПРОКАТ» – х.ф. 12+
10:15 – Барышня и кулинар. 12+
10:50 – «СУМКА ИНКАССАТОРА» – х.ф.
11:30 – События.
11:45 – «СУМКА ИНКАССАТОРА» – х.ф.
12:55 – «КВАРТИРАНТКА» – х.ф. 12+
14:50 – Московская неделя.
15:25 – «07-й МЕНЯЕТ КУРС» – х.ф. 12+
17:20 – «Моя новая жизнь» – мини-сериал. 12+
21:00 – В центре событий.
22:10 – «Отец Браун – 3» – сериал. 16+
00:00 – События.
00:15 – «ВЕРА» – х.ф. 16+
02:05 – Петровка, 38. 16+
02:15 – «ВАНЕЧКА» – х.ф. 16+
04:20 – «Траектория судьбы» – д.ф. 12+

КАНАЛ «РОССИЯ-2»

07:00 – Большой спорт.
07:20 – Моя рыбалка.
08:00 – Язь против еды.
08:30 – Рейтинг Баженова. Могло быть хуже. 16+
09:00 – Большой спорт.
09:20 – Начать сначала.
09:50 – «Клад могилы Чингисхана» – мини-сериал. 16+
13:20 – Большой спорт.
13:45 – «Формула-1». Гран-при России. Прямая трансляция из Сочи.
16:00 – Освободители. Флот.
16:50 – «Черта. Дело Яшки Кошелькова» – сериал. 16+
20:00 – «Формула-1». Гран-при России.
21:35 – Футбол. Чемпионат Европы – 2016. Отборочный турнир. Польша – Ирландия. Прямая трансляция.
23:40 – Большой спорт.
00:10 – Как оно есть. Мясо.
01:10 – Человек мира. Крымские каникулы.
01:40 – Максимальное приближение. Королевский Тироль.
02:05 – Человек мира. Абу-Даби.
04:00 – Мастера. Гончар.
04:15 – Максимальное приближение. Макао.
05:10 – «Котовский» – сериал. 16+

В крупную мебельную компанию СРОЧНО на постоянную работу требуются:

ШВЕИ, ПОКЛЕЙЩИКИ, СБОРЩИКИ –

з/п от 25 000 руб., график 2/2.

Опыт работы для швей обязателен. Оформление по ТК РФ. Работа во Всеволожском районе, пос. Лепсари, развозка от ст. м. «Ладожская» через Всеволожск.

☎ +7-911-210-46-88, Дмитрий.

На производство требуются

ШВЕИ,

з/п от 50 000 руб.,

ПРЕДОСТАВЛЯЕТСЯ ОБЩЕЖИТИЕ.

☎ +7-921-316-63-99.

Есть работа!

ГКУ ЛО «Всеволожский ЦЗН» предлагает для рубрики «Есть работа» следующую информацию о вакансиях на предприятиях Всеволожского района:

№ п/п	Профессия	З/п руб.	Образование	Адрес рабочего места
1	Портной 4 р	25000	Среднее профессиональное	тер. Кузьмоловский гп
2	Главный инженер отдела капитального строительства, технический директор	45000	Высшее	г. Всеволожск
3	Бухгалтер	30000	Среднее профессиональное	г. Всеволожск
4	Облицовщик-плиточник	30000	Среднее профессиональное	г. Всеволожск
5	Токарь-расточник 4–6 р	30000	Среднее профессиональное	188660, р-н Всеволожский, п Бугры, Гаражный проезд, д. 5
6	Инженер производственно-технического отдела	30000	Среднее профессиональное	188640, р-н Всеволожский, г. Всеволожск, пр. Гончарова, д. 2
7	Юрист	30000	Высшее	г. Всеволожск
8	Маляр, маляр-штукатур	30000	Среднее профессиональное	г. Всеволожск
9	Комплектовщик	30000	Среднее общее	г. Всеволожск
10	Мойщик посуды, мойщица-уборщица	25000	Основное общее	г. Санкт-Петербург
11	Буфетчик, кассир-буфетчик	22000	Среднее общее	г. Санкт-Петербург
12	Повар, помощник	22000	Среднее профессиональное	г. Санкт-Петербург
13	Рабочий склада	25000	Основное общее	д. Старая
14	Радиомеханик по рег. и настройке радиотехнических устройств 5–6 р	50000	Среднее профессиональное	д. Янино
15	Слесарь по ремонту радиоэлектронной аппаратуры 5 р	50000	Среднее профессиональное	д. Янино
16	Слесарь по ремонту, боевых и специальных машин 5 р	50000	Среднее профессиональное	д. Янино
17	Слесарь ремонтник 5 р	50000	Среднее профессиональное	д. Янино

Об имеющихся вакансиях вы можете узнать дополнительно по т. 31-767, ознакомиться с ними на нашем сайте по адресу: www.работавленобласти.рф и непосредственно посетив центр занятости.
Наш адрес: г. Всеволожск, ул. Александровская, д.28

ТРЕБУЕТСЯ

НОМИНАЛЬНЫЙ ДИРЕКТОР.

Работа для граждан.

☎ 8-965-056-24-39.

ПЕТРОСТРОЙ СТРОИТЕЛЬНАЯ КОМПАНИЯ

Приглашаем на работу

ПРЕДСТАВИТЕЛЯ КОМПАНИИ ЗАСТРОЙЩИКА НА ОБЪЕКТЕ (г. Всеволожск), (з/п от 25 000 руб.)

Должностные обязанности:
показ квартир на строительном объекте;
консультация потенциальных покупателей по наличию и стоимости квартир, экскурсии для клиентов по жилому комплексу;
знание тех. характеристик объекта.

Требования:
желание и умение работать с людьми;
обучаемость, позитивность, коммуникабельность;
грамотная речь, стрессоустойчивость.
Особенно интересны будут кандидаты, проживающие в г. Всеволожске.

Мы предлагаем:
Оформление по ТК РФ.

График работы: со вторника по субботу с 10.00 до 19.00.

☎ 8 (812) 456-25-25, petrostrow@mail.ru

СРОЧНО! ТРЕБУЕТСЯ ПОВАР

в столовую МОУ СОШ № 4 г. Всеволожска по адресу: г. Всеволожск, ул. Александровская, 86. Моб. ☎ 8-921-316-49-43.

Мебельной фабрике

во Всеволожске на постоянную работу требуются:

ШВЕИ, ЗАКРОЙЩИЦЫ; РАСПИЛОВЩИКИ; РАЗНОРАБОЧИЕ; ОБОЙЩИКИ(цы); ПОКЛЕЙЩИК поролона; СТОЛЯРЫ; СБОРЩИКИ мебели.

Оформление по ТК РФ,
з/п от 35 000 до 50 000 руб.
Опыт приветствуется, возможно обучение.

Обращаться по ☎ 8-921-596-93-98, 8-921-393-43-23.

www. mebel-npf.ru vk.com/mebelnpf

ТОРГОВЫЙ ДОМ «ВИМОС»

Приглашает на постоянную работу

в строительные и хозяйственные магазины
г. Всеволожска, мкр Южный, пос. Романовка, пос. Колтуши, пос. Токсово, пос. Ново-Токсово, пос. Васкелово, пос. Мурино, пос. Сосново:

- **ЗАВЕДУЮЩЕГО МАГАЗИНОМ** (опыт работы в розничной торговле на руководящих должностях от 2 лет, з/п от 55 000 до 77 000 руб.);
- **ЗАМЕСТИТЕЛЯ ЗАВЕДУЮЩЕГО МАГАЗИНОМ** (опыт работы в розничной торговле на руководящих должностях от 2 лет, з/п от 39 600 до 52 800 руб.);
- **ПРОДАВЦОВ-КОНСУЛЬТАНТОВ** (з/п от 28 600 до 34 100 руб.);
- **КАССИРОВ** (з/п от 31 900 до 36 000 руб.);
- **ГРУЗЧИКОВ** (з/п от 28 600 руб.);
- **ВОДИТЕЛЕЙ КАТЕГОРИИ «С, Е»** (з/п от 40 000 руб.);
- **ВОДИТЕЛЯ ПОГРУЗЧИКА** (з/п от 33 000 руб.);
- **СТОРОЖЕЙ-КОНТРОЛЁРОВ** (график 1х3, з/п 2 000 руб. в смену).

НАША КОМПАНИЯ ПРЕДЛАГАЕТ:
оформление по ТК (оплачиваемые отпуска, больничные), **стабильная «белая» з/плата** (выплаты 2 раза в месяц), **льготное горячее питание, форменная одежда, бесплатное корпоративное обучение, карьерный рост.**

Контактное лицо: Сергей Михайлович.
☎8-911-020-00-87, тел/факс: 8 (813-70) 41-773,
e-mail: Ugniy@vimos.ru

В частный детский сад «Эрудит» требуются:
ВОСПИТАТЕЛЬ;
ПОМОЩНИК ВОСПИТАТЕЛЯ;
ПОВАР ночной;
ПОМОЩНИК ПОВАРА, ночной.

☎ 8-921-995-97-92, 8-905-222-56-87.

ТРЕБУЮТСЯ

УБОРЩИЦЫ

в школы:
Лицей № 1, СОШ № 4 г. Всеволожска, п. Романовка, СОШ № 6, № 7, мкр Южный, г. Сертолово

ДВОРНИКИ

в п. Романовка

☎ 8-964-375-50-74, 8-905-203-22-49.

В частный детский сад г. Всеволожска требуются:
✓ ВОСПИТАТЕЛЬ;
✓ ПОМОЩНИК ВОСПИТАТЕЛЯ.
Желательно граждане РФ.
☎ 8-965-007-19-65.

В санаторий-профилакторий «Мельничный Ручей» требуются:
– КУХОННЫЙ РАБОЧИЙ,
– ОФИЦИАНТ.

Условия: оформление в соответствии с ТК РФ, соц. пакет, льготы, предусмотренные коллективным договором ОАО «РЖД».
Адрес: 188642, Ленинградская область, г. Всеволожск, ул. Комсомола, д. 153.

☎ 8 (812) 458-39-17, 8-921-552-65-38.

ООО «Полимер Бетонные Технологии»

Фирме по производству п/э труб требуются:

ТОКАРЬ-УНИВЕРСАЛ,
з/п 30 000 – 60 000 руб., график 5/2 по 8 час.

ЭЛЕКТРОМЕХАНИК,
з/п 30 000 – 40 000 руб., график 2/2 по 12 час.

СЛЕСАРЬ-РЕМОНТНИК,
з/п 30 000 – 40 000 руб., график 5/2 по 8 час.

Адрес производства: Ленинградская область, г. Всеволожск, 7 км Южного шоссе, Промзона Кирпичный завод.
☎ 8-965-089-25-62, Максим Николаевич.

МОЛОДКИ, БРОЙЛЕРЫ

утята, петухи, поросята, а также молоко, яйцо.
☎8-921-988-97-02, Олег.

КОНСУЛЬТАЦИИ ЮРИСТА.

☎ 935-46-12.

КУПЛЮ

РОГА ЛОСЯ

до 600 руб./кг.
☎ 8-920-369-70-47.

В добрые руки – полуовчарочка Дейла!
1 год, 50 см в холке, ласковая, нежная девочка, немного стеснительная. Готова подарить свое сердечко доброму и ответственному хозяину! Прекрасная собака для души, для семьи!
Звоните! ☎ 8-921-952-90-32.

УБОРЩИЦА.
График: 5/2,
с 09.00 до 18.00,
з/п 17 000 руб.
☎ 8-921-318-19-45.

ЮРИСТ.
☎ 8-911-927-02-86.

ПРОДАЖА С ДОСТАВКОЙ
Навоз коровий и конский,
(в мешках и самосвалом).
Опилки, земля, песок.
(в мешках и самосвалом).
Еловые ветки (лапник).
☎ 8-904-555-68-99,
с 9.00 до 22.00
(без выходных), Александр.

ПАТЕНТ
на работу
для граждан СНГ.
☎ 8-981-954-69-34,
8-905-219-65-17.

ПАМЯТНИКИ ОГРАДЫ
ИЗГОТОВЛЕНИЕ
ХРАНЕНИЕ

п. Токсово,
Привокзальная, д. 1.
☎8-905-210-95-24,
8-911-255-23-19.

Пресс-вояж
10 октября
«Юность Императора»
Автобусная экскурсия в Аничков дворец
с презентацией книги кандидата богословских наук Амбарцумова И.Д. «Юность имп. Николая II» (лекция с фотоэкспозицией, обед, концерт, экскурсия + памятные призы).
☎8-911-739-85-11; 8-909-593-21-62.

ПОДГОТОВКА ДЕТЕЙ К ШКОЛЕ
с 1 октября 2015 г.
в детском саду «Сказка». Занятия проводит педагог высшей категории Валентина Александровна ЭКЗЕМПЛЯРОВА. Запись по телефону
8-921-097-74-94.

КАДАСТР.
☎670-98-78.

Теплицы «МГА»
АРОЧНЫЕ,
под сотовый поликарбонат,
оцинкованная труба квадрат 25х25, арки через 660 мм.
РАЗМЕРЫ (Ш х Д х В)
МГА-1 3,2 х (4,1; 6,15; 8,2; и т.д.) х 2,05
МГА-2 2,1 х (4,1; 6,15; 8,2; и т.д.) х 1,97
МГА-3 3,0 х (4,1; 6,15; 8,2; и т.д.) х 2,13
МГА-4 2,5 х (4,1; 6,15; 8,2; и т.д.) х 1,83
МГА-5 2,7 х (4,1; 6,15; 8,2; и т.д.) х 2,00
МГА-МИКРО 1,3х2,05х0,65
ДОСТАВКА НА МЕСТО:
8-911-231-34-30, 8-911-231-34-32, www.Firmakis.ru

Технические паспорта для подключения
ГАЗА, ЭЛЕКТРИЧЕСТВА.
e-mail: 21728@lenoblbti.ru, ☎8-921-630-83-67.

В НАРКОЛОГИЧЕСКУЮ КЛИНИКУ
ТРЕБУЕТСЯ
МЕДИЦИНСКАЯ СЕСТРА
Требования: опыт работы от 1 года, желательно в стационаре. Обязательно наличие действующего сертификата по специальности «Сестринское дело», наличие санитарной книжки.
Должностные обязанности:
– постановка капельниц, хорошее владение постановкой периферических катетеров;
– умение вести отчетно-учетную документацию, знание СанПиНов;
– своевременное выполнение назначений врача;
– осуществление ухода и наблюдения за больными на основе принципов медицинской деонтологии;
– знать правила хранения и учёта лекарственных средств.
Мы предлагаем:
– работа сутки через трое;
– компенсация питания;
– оформление по ТК;
– зар. плата от 30 000 руб.
☎ 8-965-092-35-46,
главная м/с Ольга Николаевна.

В пос. им. Морозова требуются:
- **ОПЕРАТОР ГАЗОВОЙ КОТЕЛЬНОЙ,** з/п 2700 руб./смена, график сменный (от м. «Улица Дыбенко» – компенсация проезда);
- **ОФИЦИАНТ,** график сменный;
- **ЭЛЕКТРОМОНТЁР** • **ЭЛЕКТРИК-САНТЕХНИК;**
- **РАБОЧИЙ НА СТРОЙКУ.**

График пн – пт, с 9.00 до 18.00.
Оформление по ТК.
☎ 8 (812) 373-03-87, 8-905-285-03-92.

ПАЛОМНИЧЕСКАЯ СЛУЖБА ВСЕВОЛОЖСКОГО БЛАГОЧИНИЯ
при храме Спаса Нерукотворного Образа на «Дороге Жизни»
приглашает
в паломничество по Святым местам
3 октября
Серебряное кольцо Петербурга.
- Литургия в Морском соборе свт. Николая Чудотворца г. Кронштадта.
- Экскурсия по городу.
- Музей-квартира св. прав. Иоанна Кронштадтского. Трапеза.
- Переезд по дамбе в Ораниенбаум (г. Ломоносов).
- Посещение храма свт. Спиридона Тримифутского и Собора Архангела Михаила. Обзорная экскурсия по городу.
- Переезд по старой Петергофской дороге в Свято-Троицкую Сергиеву Приморскую мужскую пустынь. Экскурсия.

Отправление от храма 3 октября в 6.45.
Возвращение во Всеволожск ориентировочно в 21.00.
Адрес храма: г. Всеволожск, ул. Шишканя, д. 11-А.
Справки по ☎ 8-911-777-52-00, 8-905-220-51-22;
www.vsevhram.com, www.vseblag.ru

КАДАСТР, межевание.
☎ 935-43-85.

КУПЛЮ
ДОМ, ДАЧУ, УЧАСТОК.
Помощь в приватизации, вступление в наследство.
☎ 8-921-181-67-73.

МКУСО «Социально-реабилитационный центр для несовершеннолетних» предоставляет специальное транспортное обслуживание следующим категориям граждан:
- **Инвалиды, имеющие медицинские показания к обеспечению техническими средствами реабилитации в виде кресел-колясок, костылей.**
- **Дети-инвалиды в возрасте до 18 лет.**
- **Инвалиды по зрению I группы.**
- **Инвалиды Великой Отечественной войны.**
- **Лица старше 80 лет, имеющие I группу инвалидности.**

Вы можете бесплатно воспользоваться услугами службы «Социальное такси» для поездки к социально значимым объектам.
Диспетчер: тел. 8 (813-70) 21-201.
Время работы с 09.00 до 16.00.

ДРОВА КОЛОТЫЕ, УГОЛЬ КАМЕННЫЙ
с доставкой.
☎ 8-921-778-05-21.

ОП требуются:
ОХРАННИКИ и ОХРАННИЦЫ,
с лицензией и без, смена от 1 800 до 2 200 руб. График 1/2.
☎ 8-921-904-25-56.

МКУСО «Социально-реабилитационный центр для несовершеннолетних»
ПРИГЛАШАЕТ НА РАБОТУ:
- **ВРАЧА-ПЕДИАТРА** (гибкий график, з/п от 22 000 руб.);
- **СТАРШУЮ МЕДСЕСТРУ** (39-часовая рабочая неделя, з/п от 20 000 руб.);
- **УЧИТЕЛЯ-ЛОГОПЕДА** (20-часовая рабочая неделя, з/п от 20 000 руб.);
- **МЛАДШЕГО ВОСПИТАТЕЛЯ** (график 5/2, з/п от 15 000 руб.; график 2/2, з/п от 13 000 руб.).

г. Всеволожск, ул. Шишканя, д. 21,
☎ 34-304.

3 октября в 11.30

с перекрёстка Колтушского шоссе и Дороги жизни

СТАРТУЕТ КОЛОННА МОТОЦИКЛИСТОВ НА ЗАКРЫТИЕ СЕЗОНА.

Байкеры проедут по Всеволожску через Котово Поле, Октябрьский проспект и Колтушское шоссе в Санкт-Петербург.

Все мотоциклисты соберутся в новом байк-центре «Пилигрим» в 16.00 (Колтушское шоссе, 300, рядом с поворотом на Южный за ТД «Вимос»).

В ПРОГРАММЕ ФЕСТИВАЛЯ: выступления рок-ансамблей, конкурсы, шоу, еда, напитки. Предусмотрена и детская программа, можно приходить с детьми.

Организаторы фестиваля

От всей души!

Поздравляем с юбилеем **Лидию Ксенофонтовну НИКИТИНУ!**

Юбилей – весны цветение,
Юбилей – улыбки и любовь!
Здоровья, радости и счастья
Вам желаем вновь и вновь!

Желаем здоровья, благополучия. Будьте счастливы!

Совет ветеранов мкр «Центр»

Татьяне Борисовне ЗАЙЦЕВОЙ, заслуженному учителю России, тренеру группы «Энергия жизни» при ВЦКД

С Днём учителя!

Спасибо, верный наш учитель,
Тебе желаем мы добра!
Остаться очень долго гибкой,
Но не согнуться никогда!
Пусть благодарность наша
В сердце твоём, Татьяна, отзовется
И жизнь своей скупой улыбкой
К тебе скорее повернётся,

От чистого сердца здоровья желаем!

Группа «Энергия жизни»

Дорогая **Надежда Парфёновна РАЗУМЕЙ,** от всей души поздравляем Вас с юбилеем!

Юбилей – это праздник не старости,
Пусть не чувствует сердце усталости.
Юбилей – это зрелость всегда,
Это опыт большого труда,
Это возраст совсем не большой,
Никогда не старейте душой.

С уважением, семья Нечаевых

А.А. КАЛАШНИКОВУ

Анатолий Александрович! Сердечно поздравляю Вас с 76-летием со дня рождения! Желаю крепкого здоровья, активного долголетия, семейного благополучия и всегда быть с нами – ветеранами, пенсионерами войны, труда, Вооружённых сил и правоохранительных органов – как председатель Совета, отдающий нам величайшую заботу своего неутомимого общественного труда.

Александр Петрович Ильин,
ветеран труда, пенсионер,
член Всеволожского Совета ветеранов

БЛАГОДАРНОСТЬ
депутату ЗакСа Т.В. ПАВЛОВОЙ

Уважаемая Татьяна Васильевна!

Бывшие несовершеннолетние узники фашистских концлагерей благодарят Вас за внимание и заботу к нашей непростой, перенесшей все тяготы военного лихолетья, категории. Сердечно благодарим Вас. Спасибо за то, что Вы в такое непростое время уделяете нам достойное внимание. Пусть Вам во всем сопутствуют надежда, вера и любовь.

С уважением и признательностью,
Всеволожская РОО бывших несовершеннолетних узников фашистских концлагерей Ленинградской области

СЛУЖБА СРОЧНОГО РЕМОНТА

Посудомоечных машин
Эл. варочных панелей
Эл. духовых шкафов
Электрических плит

г. Всеволожск
г. Сертолово
п. Кузьмоловский
и окрестности

Пенсионерам, инвалидам скидки до 20%. Гарантия.

т. дисп. 593-90-90
8-962-706-62-64
без выходных

Каждому 5-му заказчику ПОДАРОК!

ТРЕБУЕТСЯ УБОРЩИЦА
офисно-бытовых помещений

График: 5\2, неполный рабочий день
Адрес: пос. Романовка, ул. Инженерная, д.21
Тел.: 8-952-096-51-57

Нуждается в новом хозяине – кошка Жужа, 3 года, рыжая, скромная, стерилизованная, привитая. ☎8-905-272-92-07, Лида.

РЕМОНТ ХОЛОДИЛЬНИКОВ, МОРОЗИЛЬНЫХ КАМЕР.
Гарантия.
Пенсионерам – скидки.
☎ 8-952-262-72-25.

АВТОРАЗБОРКА отечественных автомобилей
Покупаем отечественный и импортный автотранспорт.
Вывоз наш. Оплата сразу.
☎ 8-911-261-70-51,
с 9.00 до 21.00.
www.avtorazborkafuchika14.ru

КОМИССИОННЫЙ МАГАЗИН СКУПКА
КУПИМ ДОРОГО
фарфоровые статуэтки, сервизы, монеты, фото, открытки, картины, бытовую технику, часы и многое другое…
Часы работы: с 10.00 до 19.00, без выходных.
☎ 8-911-154-24-64.
Г. Всеволожск, ул. Межевая, д. 21.
Выезд оценщика на дом бесплатно.

ООО "Микрозайм-СТ", Гос. реестр ФСФР России № 2110323000751

МикроЗайм
Без штрафов!
Раньше принесете – пересчитаем!
Деньги наличными за 10 минут.
8-921-75-816-75
г. Всеволожск, Всеволожский пр-т, д. 43. (в одном здании с магазином "Буквоед")
www.microzaim.net
Заем предоставляется гражданам РФ от 21 до 70 лет. Взимается комиссия за обслуживание по договору займа в размере 2% в день.730 (732) % годовых. Сумма займа выдается в размере от 1000 до 20 000 руб. сроком от 1 до 14 дней с правом продления договора. Досрочное погашение займа допускается, с пересчетом процентов на дату погашения. Штраф за просрочку договора отсутствует. Реклама. Не является публичной офертой ООО"Микрозайм-СТ" о заключении договора займа.

В добрые руки

ОЧАРОВАТЕЛЬНАЯ ДЕВОЧКА.
Примерно 1,5–2 года.
Вырастет небольшой.
Стерилизована. Ищем настоящий Дом для малышки.
☎ 8-921-390-47-33.

ОКНА НА ВЕКА (VEKA)
VEKA от производителя
ОКНА, ДВЕРИ, ЖАЛЮЗИ, ГИБКА, КОЛПАКИ, ОТЛИВЫ, МЕТАЛЛОЧЕРЕПИЦА, ВОДОСТОЧКА САЙДИНГ,
в подарок градусник, микропроветриватель и гребёнка

ТК "Александровский", ул. Александровская, д. 80 (вход со стороны ул. Вокка)
8 (813-70) 45-182, 8-965-077-33-77, 8-965-073-37-73
20% – осенние скидки*
+5% – пенсионерам
Предложение действительно по 31 октября 2015 года
Финансовые услуги оказываются банком ЗАО «Банк Русский Стандарт», г. Москва, генеральная лицензия № 2289 от 19 июля 2001 г.
Товар подлежит обязательной сертификации. Реклама

ООО «ГРАНД МОНТАЖ»
БАЛКОНЫ ЛОДЖИИ
собственное производство
ОТДЕЛКА и УТЕПЛЕНИЕ ОКНА и КРЫШИ
VEKA
МЫ ГАРАНТИРУЕМ: качество и надежность, скидки каждому клиенту!
REHAU
grandmontag.ru
456-71-66
Реклама

СЛУЖБА СРОЧНОГО РЕМОНТА
Стиральных машин
холодильников
водогреев
компьютеров:
установка программ.
г. Всеволожск
г. Сертолово
п. Кузьмоловский
и окрестности
Пенсионерам, инвалидам скидки до 20%. Гарантия.
т. дисп. 593-90-90
8-962-706-62-64
Без выходных.
Каждому 5-му заказчику - подарок!

за 10 минут без справок и залогов
ДЕНЬГИ НА ЛЮБЫЕ НУЖДЫ
ПЕНСИОНЕРАМ 0,65 % в день
Займ «Пенсионный» от 5 000 до 30 000 руб., сроком от 14 до 30 дней, при предъявлении паспорта и пенсионного удостоверения, на индивидуальных условиях договора-при своевременном возврате займа - в соответствии с графиком платежей - проценты за пользование займом начисляются из расчета 0,65 % в день (237 % годовых).
НЕДЕЛЯ ЗАЙМА БЕСПЛАТНО
Займ «Неделя даром» от 1000 до 15 000 руб., на срок от 21 дня до 1 мес. Клиентам при первом обращении, при оформлении займа не менее чем на 21 день, с 15 по 21 день % за пользование займом не начисляются. С 1 по 14 день пользования займом начисляется 1% в день (365% годовых). При досрочном погашении займа проценты пересчитываются на дату фактической оплаты займа. Если заемщик воспользовался пересчетом процентов, то условия займа «Неделя даром» не применяются.
ЦЕНТРОЗАЙМ 8-981-103-89-57 / БЕЗ ВЫХОДНЫХ
пр. Всеволожский, д. 49, 2 этаж, вход через «Мир Секондхенда»
Займы наличными в день обращения, на условиях платности и возвратности, без скрытых процентов и комиссий, предоставляются МФО ООО "Центрофинанс Групп", рег. 651303111004012, ИНН 2902076410. На правах рекламы, рекламодатель ИП Фокин А.Е. Не является публичной офертой в смысле ст. 437 ГК РФ. Досрочное погашение займа, решение спорных вопросов по договору согласно нормам ФЗ № 353-ФЗ.

Крупнейший изготовитель памятников в Санкт-Петербурге
ПАМЯТНИКИ
ПРОФКОМПЛЕКТ
www.pkgranit.ru
проспект Всеволожский, 66
8-921-945-19-20
Для лиц льготной категории БЕСПЛАТНО
СЕЗОННЫЕ СКИДКИ!
Дизайн-проекты
Реклама

Новый маршрут пассажирских перевозок

№ 513 (г. Всеволожск – п. им. Морозова – г. Кировск).

Кировск	Всеволожск
7.20	8.50
10.20	11.50
13.20 до пос. им. Морозова	
16.20	17.50
19.20 до пос. им. Морозова	

Стоимость проезда до пос. им. Морозова – 80 руб., до Кировска – 100 руб. Начало движения маршрута от пл. «Всеволожская». До пос. им. Морозова автобус идёт со всеми остановками маршрута № 512.

ПРЕСС-КУРЬЕР

Введут «шашлычный сбор»?

Россиян могут обязать платить налог за возможность пожарить шашлыки в лесу, пишет газета «Известия».

С подобным предложением выступил депутат Законодательного собрания Ленинградской области Владимир Петров. Согласно подготовленному законопроекту стоимость разрешения составит 500 рублей на три месяца, оплачивать его придется в уполномоченных на это органах.

Сбор предлагается ввести для тех, кто приходит в лес в «рекреационных целях в том числе с использованием открытых и закрытых источников огня». При этом от выплаты освободят представителей коренных малочисленных народов Севера, Сибири и Дальнего Востока РФ. Налог также не коснется тех, кто пришел в лес для заготовки древесины, сбора лекарственных трав, сельскохозяйственной или исследовательской деятельности, охоты, молитвы или строительства.

«Во многих странах Европы люди не могут свободно перемещаться по лесам и делать там все, что пожелают, поэтому предлагаемый налог не является чем-то из ряда вон выходящим. В лесу можно будет свободно заниматься спортом, гулять, мы говорим о пикниках, огне, мусоре. Лес – особая экологическая зона со своими правилами и порядками, и нужно сделать все, чтобы его сохранить», – считает депутат.

По его словам, если выяснится, что у отдыхающего лицензии нет, то на него могут наложить штраф до 5 тыс. рублей.

Изменения предлагается внести в статью 13 части 1 Налогового кодекса «Федеральные налоги и сборы», а также в часть 2 Налогового кодекса раздел VIII «Федеральные налоги», добавив в них пункт «Лесной сбор».

Министр природных ресурсов и экологии России Сергей Донской, которого цитирует издание, считает, что «брать сбор за отдых людей в лесу не имеет смысла».

В пресс-службе Федерального агентства лесного хозяйства изданию пояснили, что, по действующему законодательству, мангалы разжигать можно в специальных рекреационных зонах в лесах, рассчитанных на отдых большого количества людей.

За разведение костров в лесу и сейчас полагается административная ответственность. Согласно ст. 8.32 Кодекса об административных правонарушениях (КоАП) РФ, нарушение правил пожарной безопасности в лесах наказывается штрафом в 3 тыс. рублей, в случае если в лесу объявлен противопожарный режим – штрафом до 5 тыс. рублей. В апреле этого года в Госдуму был внесен законопроект, ужесточающий ответственность за разведение костров в лесу до 5 тыс. рублей в обычных условиях и до 8 тыс. – в противопожарных условиях.

Угрожает космический мусор

Засорение космического пространства вокруг Земли через 50 лет может существенно затруднить дальнейшее освоение космоса и стать угрозой для национальной безопасности России, считают в головном институте Роскосмоса ЦНИИмаш (Центральный научно-исследовательский институт машиностроения).

«Проблема борьбы с космическим мусором приобретает исключительно актуальное значение. Ее можно сформулировать в достаточно категоричной форме: если в ближайшие десятилетия не будет осуществлен переход на новые технологии эксплуатации ракетно-космической техники с целью предотвращения образования космического мусора, то через 50–60 лет уровень засорения околоземного космоса может существенно затруднить дальнейшую космическую деятельность, что может негативно повлиять на многие стороны деятельности государства и представлять угрозу национальной безопасности России», – сообщили ТАСС в пресс-службе ЦНИИмаша.

В Институте отметили, что и сегодня космический мусор представляет существенную угрозу для деятельности в космосе: «В последние годы операторы космических аппаратов все чаще и чаще получают сообщения об угрозе столкновения функционирующих космических аппаратов с каталогизированными объектами космического мусора размером более 10 сантиметров».

Так выглядит космический мусор вокруг Земли

В ЦНИИмаш пояснили, что столкновение космических аппаратов с такими объектами в лучшем случае повлечет за собой полную или частичную потерю функциональности спутника, а в худшем – сильный взрыв с образованием большого количества новых фрагментов мусора. При этом на сегодняшний день единственный способ избежать такого инцидента – это маневр по уклонению, который влечет за собой непредусмотренные затраты топлива, сокращает срок функционирования космического аппарата и даже может привести к срыву программы полета.

Для защиты космических аппаратов от столкновения с фрагментами космического мусора размером менее 10 сантиметров и микрометеороидами используются специальные защитные конструкции, пояснили в пресс-службе Института.

Из почти 16 тысяч видимых российскими средствами наблюдения единиц космического мусора 2,684 тысячи – недействующие космические аппараты, еще 1,906 – недействующие разгонные блоки и последние ступени ракет-носителей и 11,19 тысячи – фрагменты различной космической техники.

В июле специалисты космического центра NASA имени Линдона Джонсона в Хьюстоне (штат Техас) привели свои данные, согласно которым вокруг Земли вращается 16,925 тысячи объектов искусственного происхождения. Из них 3,917 тысячи – работающие и вышедшие из строя спутники, 13,008 тысячи – другие искусственные объекты, включая ступени ракет, разгонные блоки, крупные обломки космической техники.

Вечная молодость – в вечной мерзлоте

Ученые из Новосибирска, Екатеринбурга и Якутии работают над созданием «эликсира вечной молодости», основой которого могут стать микроорганизмы, обнаруженные в вечной мерзлоте.

Об этом ТАСС сообщил кандидат медицинских наук, заслуженный врач России Виктор Чернявский.

В условиях вечной мерзлоты Якутии в останках мозга юкагирского мамонта ученые обнаружили высокую концентрацию жизнеспособных аэробных бактерий. Как показали исследования, эти микроорганизмы значительно повышали качество жизни лабораторных мышей.

«Подопытные животные, получая пробиотическую добавку, активизируют свою жизнеспособность и могут иметь потомство в пожилом возрасте. Лабораторные апробации на человеке, возможно, дадут такой же стимулирующий эффект», – пояснил Чернявский.

Он добавил, что оптимальная температура существования для бактерий – 4 градуса Цельсия, в то время как для человека таковая оценивается в 30 градусов по Цельсию. Возраст обнаруженных микроорганизмов оценивается в 20–40 тысяч лет.

Ученый отмечает, что выделенные штаммы бактерий показывают высокую стабильность генетических признаков после их оживления. В частности, микроорганизмы вырабатывают все необходимые биологически активные вещества.

«Эликсиром вечной молодости» обычно называют средство, которое способно содействовать существенному продолжению жизни и улучшению ее качества. Возможность создания такого препарата разделяется не всеми учеными.

Учёные расшифровали древнейшую ДНК человека

Немецким ученым удалось расшифровать ДНК, извлеченную из окаменелостей возрастом 300–400 тысяч лет – древнейшую ядерную ДНК предков человека. Результаты анализа указали на то, что предки Homo sapiens очень давно отделились от предков неандертальцев и денисовцев в самостоятельный вид. О своем открытии палеогенетики рассказали на конференции Европейского общества по изучению эволюции человека, а коротко о нем сообщает Science News.

Обнаруженные в знаменитом испанском могильнике Расщелина костей (Sima de los Huesos) в горах Сьерра-де-Атапуэрка кости испанские ученые изначально классифицировали как относящиеся к гейдельбергскому человеку (жил в Евразии от 600 до 250 тысяч лет назад). Этот вид считается предком неандертальцев, а некоторые исследователи относят его к предкам и современных людей. Однако в 2013 году митохондриальная ДНК (мтДНК) останков показала много общего с мтДНК денисовцев – другого вида людей, о которых антропологам почти ничего не известно.

В последующие годы палеогенетики из Германии пытались секвенировать ядерную ДНК. Им удалось извлечь достаточно материала из зуба и одной из костей ноги – несмотря на то, что древняя ДНК разложилась на короткие фрагменты (от 25 до 40 пар оснований). Хотя ученые не смогли полностью секвенировать геномы по останкам, им удалось добыть информацию об одном-двух миллионах пар.

Эту ДНК Маттиас Майер (Matthias Meyer) и его коллеги из Института эволюционной антропологии имени Макса Планка просканировали на предмет уникальных маркеров неандертальцев, денисовцев и современных людей, и обнаружили, что в останках из Расщелины костей куда больше неандертальских аллелей первых, чем денисовских или от Homo sapiens.

Это означает, что предки неандертальского человека отделились от основного ствола Homo (в том числе денисовцев) очень рано (хотя при позднейших контактах имели место ограниченные случаи скрещивания). Кроме того, Майер заявил, что предки Homo sapiens разошлись с предтечами неандертальцев и денисовцев между 550-м и 765-м тысячелетием назад – это от 100 до 400 тысяч лет раньше, чем думали ученые. Столь древнее выделение предков человека разумного в отдельную группу заставляет пересмотреть современные представления об эволюции человека и расселения его по планете.

По материалам ТАСС и «Интерфакс»

МЕБЕЛЬНАЯ ФАБРИКА Aquarelle
Приглашает:
ШЛИФОВЩИКОВ з/п 25 000
СБОРЩИКОВ МЕБЕЛИ з/п 30 000-40 000
ПОМОЩНИКОВ МАЛЯРОВ з/п 20 000
• без опыта работы - обучение
• мужчины/женщины
РАСПИЛОВЩИКОВ, ЭЛЕКТРОМЕХАНИКА
• зарплата: от 40 000 + соц.пакет
Мы предлагаем:
1. График работы: 5-дневная рабочая неделя/сменный график
2. Место работы: г. Всеволожск, Колтушское шоссе, 184, оф.4
3. Производство: мебель для ванных комнат
4. Кандидаты с опытом: уровень зарплаты обсуждается
8 (911) 78 57 826 aquarelle2014@bk.ru

РАЙОННАЯ ГАЗЕТА Всеволожские Вести 16+
Главный редактор В.А. ТУМАНОВА
АДРЕС РЕДАКЦИИ И ИЗДАТЕЛЯ:
188640, г. Всеволожск, Всеволожский пр., д. 12.
ГЛ. РЕДАКТОР, ПРИЕМНАЯ:
тел./факс: 8 (813-70) 43-648.
Электронная почта: redaktor@vsevvesti.ru, mail@vsevvesti.ru. Сайт: www.vsevvesti.ru
РЕКЛАМНЫЙ ОТДЕЛ: тел./факс: 8 (813-70) 43-647, e-mail: reklama@vsevvesti.ru,
ЖУРНАЛИСТЫ: тел.: 8 (813-70) 43-846,
БУХГАЛТЕРИЯ: тел.: 8 (813-70) 43-851.
Учредители (соучредители): Комитет по печати и связям с общественностью Ленинградской области. Администрация муниципального образования «Всеволожский муниципальный район» Ленинградской области; АМУ «Всеволожские вести».
Газета перерегистрирована Управлением Федеральной службы по надзору в сфере связи, информационных технологий и массовых коммуникаций по Санкт-Петербургу и Ленинградской области от 19 апреля 2010 г.
Номер регистрационного свидетельства ПИ № ТУ 78-00563
Издатель: АМУ «Всеволожские вести».
Газета отпечатана в ООО «Типографский комплекс» «Девиз». Адрес: 199178, Санкт-Петербург, ВО, 17 линия, д. 60, лит. А, пом. 4-Н. Заказ № ТД-00005862. Тираж 10200 экз.
Подписные индексы: 29340, 29341, И9340, В9340. Цена в розницу свободная. Время подписания в печать 01.10.2015 г.: по графику – 20.00, фактическое – 20.00. Дата выхода в свет 02.10.2015 г.
За содержание рекламы редакция ответственности не несет.
При перепечатке материалов ссылка на нашу газету обязательна.