Всеволожские Вести

№ 53 (1971)
16 июля
2014 года,
среда

18+

Районная муниципальная газета www.vsevvesti.ru Выходит с 9 декабря 1994 года

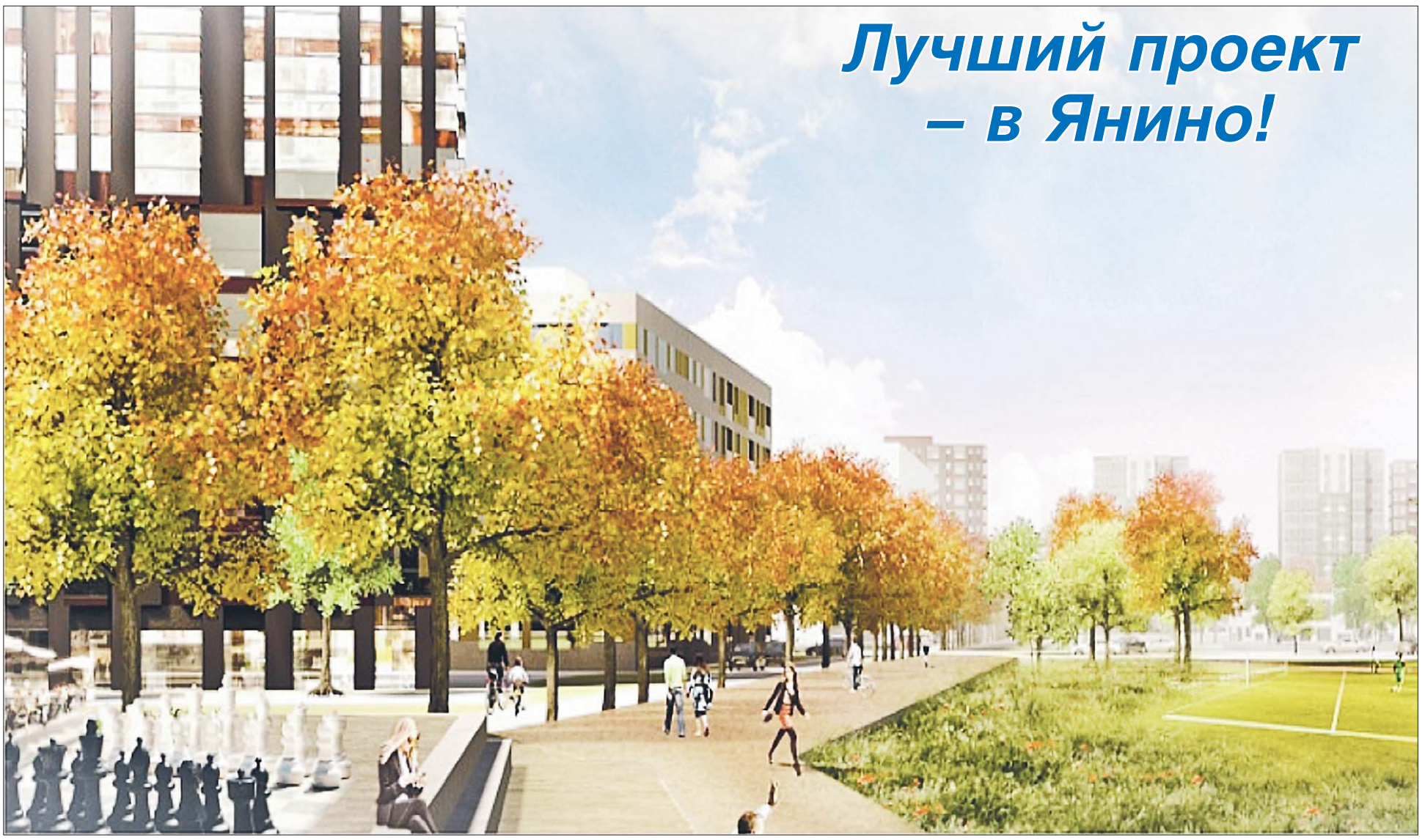

Самые благоустроенные кварталы — у нас!

Жюри выбрало победителей в конкурсе на лучший проект комплексного благоустройства придомовой территории «Среда обитания», организованный Союзом строительных организаций 47-го региона. На конкурс были представлены 19 проектов в двух номинациях (13 проектов и 6 уже реализованных замыслов).

В номинации «Лучший проект» первое место присуждено компании «Ленстройтрест» с проектом **«Янила кантри» в поселке Янино.** В номинации «Лучший реализованный проект» жюри выбрало сразу двух победителей тоже во Всеволожском районе: компанию «Setl city» с многоэтажным кварталом **«Вена» в Кудрово** и малоэтажный **комплекс «Медовое»** компании «Петростиль», построенный в 8 км от КАД.

Победителей наградят 6 августа на праздновании Дня строителя.

В конкурсе приняли участие почти все крупные застройщики, работающие в Ленобласти.

«В Ленинградской области сейчас наблюдается активный рост жилищного строительства, уменьшение площади зеленых насаждений, поэтому есть острая необходимость создания комфортной среды в новостройках. Мы решили этим конкурсом привлечь внимание к проблеме. Уверены, что он станет ежегодным, и проекты, которые мы сегодня рассматривали, перейдут в номинацию реализованных», – сказал исполнительный директор «Леноблсоюзстроя» Ярослав Беликов.

О старте конкурса было объявлено в апреле, на региональной выставке «Девелопмент и строительство в Ленинградской области». Оценивались существующие, реконструируемые, строящиеся и проектируемые кварталы, микрорайоны разноэтажной застройки. Не рассматривались проекты благоустройства территорий индивидуальной жилой застройки.

Также оценивалась автомобильная инфраструктура, пешеходные и велосипедные дорожки, малые архитектурные формы, скамейки, цветники, пандусы для инвалидов, освещение, информационные таблички и стенды, а также устройство зеленых насаждений, решения по обращению с отходами, инфраструктура для детей и спорта. Конкурсную комиссию возглавил председатель комитета по архитектуре и градостроительству Евгений Домрачев, в жюри входят главы трех комитетов администрации Ленинградской области и представители архитектурного сообщества.

За первое полугодие 2014 года в Ленинградской области введено в эксплуатацию 850,8 тыс. кв. м жилья, тогда как за аналогичный период 2013 года было сдано 556,5 тыс. кв. м. Уже на данный момент годовой план по вводу реализован на 61,4%.

Традиционно лидером в строительстве жилья остается **Всеволожский район,** но есть заметный рост и в других близких к Санкт-Петербургу районах – Ломоносовском, Выборгском, Тосненском. Существенный вклад в общий объем вводимого жилья внесли такие компании, как «Квартал – 17А» и «Пульсар» в поселке им. Тельмана и городе Тосно; «NCC» в Мурино, «Сетл Групп» и «Отделстрой» в Кудрово, сдавшие свои кварталы.

«Бурный рост сдачи жилья показывает, что застройщикам в Ленинградской области созданы комфортные условия для реализации их проектов и для развития бизнеса. Мы ожидаем еще большей прогрессии в сдаче жилья, так как уже скоро подрастут те дома, которые были заложены девелоперами на волне нашей новой градостроительной политики», – сказал вице-губернатор Георгий Богачев.

Пресс-служба губернатора и правительства ЛО

Советы ветеранов проконтролируют подготовку памятников к 70-летию Победы

Согласно распоряжению губернатора Александра Дрозденко все районы должны не позднее сентября закрепить памятники Великой Отечественной войны за крупными предприятиями и организациями.

В понедельник на видеоконференции губернатор Александр Дрозденко предложил подключить к контролю за решением этого вопроса районные Советы ветеранов — с тем, чтобы администрации могли решать возникающие проблемы оперативно и по существу.

«Это не громкие слова, это наша святая обязанность — все памятники войны привести в норму, независимо от их подчинения. Большинство из них требуют всего лишь побелки, покраски и незначительного ремонта. Памятники, требующие серьезных реставрационных работ, — на учете, с ними мы будем решать эти вопросы индивидуально, как с Зеленым поясом Славы», — подчеркнул глава региона.

Создана рабочая группа из чиновников, муниципалов и застройщиков для обсуждения готовящейся нормативной базы по переходу градостроительных полномочий на областной уровень.

Внести коррективы

Как рассказал на заседании координационного совета по комплексному освоению территории вице-губернатор Георгий Богачев, в настоящее время комитеты по градостроительству и архитектуре и по государственному строительному надзору и экспертизе готовят нормативную базу, необходимую для реализации положений регионального закона о перераспределении градостроительных полномочий, который вступает в силу 1 января 2015 года.

«Нужно внести коррективы в огромный объем документов: это почти два десятка постановлений правительства, приказов и других нормативных актов. Все документы будут опубликованы на сайтах комитетов, пройдет их широкое обсуждение, чтобы все стороны знали, кто за что ответственен», — сказал Георгий Богачев.

Также на заседании координационного совета была создана рабочая группа для обсуждения изменений в нормативной базе. В нее вошли крупные застройщики региона и представители муниципальных властей.

На региональный уровень, согласно новому закону, передаются полномочия по утверждению схем территориального планирования муниципальных районов, генеральных планов поселений, местных нормативов градостроительного проектирования, правил землепользования и застройки. Кроме того, на уровень субъекта федерации переходят полномочия по выдаче разрешений на строительство и ввод объектов капитального строительства в эксплуатацию.

К финальной точке

В июле комитетом по природным ресурсам Ленинградской области запланировано экологическое обследование территории, где уже в скором времени будет создана особо охраняемая природная территория (ООПТ) регионального значения «Колтушские высоты». Целью заказника является сохранение эталонных ландшафтов и краснокнижных видов животных и растений.

С мая по июнь этого года специалисты собрали подробную информацию по всем земельным участкам, вошедшим в границы будущей ООПТ. После экологических исследований материалы, обосновывающие создание «Колтушских высот», направят в Москву на согласование.

Финальную же точку поставит губернатор Ленинградской области Александр Дрозденко, по инициативе которого и создаются «Колтушские высоты». После постановления правительства региона во Всеволожском районе появится первая ООПТ регионального значения.

«На протяжении многих лет Всеволожский район был несправедливо обделен заказниками, — комментирует председатель комитета по природным ресурсам Ленинградской области Алексей Эглит. — В ближайшее время эта ситуация изменится. Кроме Колтушских и Токсовских высот, здесь появятся ООПТ Коккоревский, Морье, Долина реки Смородинка и Термоловский».

На федеральных трассах

О достигнутых с Министерством транспорта РФ договоренностях по реконструкции федеральных автодорог «Скандинавия», Киевского и Таллинского шоссе заявил губернатор Ленинградской области Александр Дрозденко на заседании комиссии по обеспечению безопасности дорожного движения.

«Надеемся, что с помощью федеральных средств в ближайшие годы будут расширены выезды из Санкт-Петербурга в 50-километровой зоне, что позволит перераспределить транспортные потоки», – отметил губернатор.

Одной из наиболее эффективных мер по обеспечению безопасности дорожного движения, по словам главы региона, может стать уменьшение потока грузового транспорта в выходные дни.

Приказом комитета по дорожному хозяйству Ленинградской области с 12 июля до 15 сентября с 15 часов пятницы до 24 часов воскресенья вводится временное ограничение движения транспортных средств с разрешенной максимальной массой более 3,5 тонны на многих региональных автомобильных дорогах.

Кроме того, территориальным управлением Росавтодора – «Севзапуправтодор», которое обслуживает федеральные трассы, в этом году проектируется 14 светофорных объектов и размещено 5 приборов системы фотовидеофиксации на автомобильной дороге М-10 «Россия», на надземных пешеходных переходах.

Областной комитет по дорожному хозяйству включил в график проектирования и строительства линий наружного освещения на 2014 – 2015 годы 57 населенных пунктов. Протяженность новых линий составит 75 км.

В планы по федеральным дорогам включено обустройство искусственного электроосвещения в 75 населенных пунктах региона, т.е. во всех деревнях и поселках, через которые проходят участки федеральных автомобильных дорог и где пока нет освещения.

В частности, в 2014 году планируется установить придорожные фонари в поселке Разметелево на автомобильной дороге «Кола», а также в населенных пунктах Сомино, Чудцы, Новая деревня, Чемихино, Хвалово, Дыми, Весь, вдоль автомобильной дороги А-114 Вологда – Тихвин и на подъездах к Пикалево.

День области посвятят детству

Ключевой темой празднования 87-й годовщины образования Ленинградской области станет защита детства. Об этом сообщил на заседании организационного комитета по подготовке Дня области вице-губернатор Сергей Яхнюк.

Именно дети станут и главными действующими героями торжеств 2 августа в Приозерске. Такое решение связано с тем, что 2014 год объявлен губернатором в Ленинградской области Годом детства.

Юные жители Ленинградской области расскажут о достижениях муниципальных районов и об истории 47-го региона. В программу праздника будут включены видеоролики на основе детских рисунков, рассказы детей, фото- и видеоматериалы о талантливой молодежи региона, победителях российских и региональных творческих и спортивных проектов, выступления детских песенных, танцевальных, цирковых коллективов.

Мероприятия в честь Дня Ленинградской области пройдут 2 августа в Приозерске.

По благосостоянию семей – в лидерах

47-й регион оказался в лидерах рейтинга российских регионов по благосостоянию семей. Он был подготовлен экспертами рейтингового агентства «РИА Рейтинг» на основе статистики Росстата за минувший год.

Ленинградская область в этом исследовании заняла 14-е место из 83-х субъектов Федерации. Результаты федерального рейтинга наглядно иллюстрируют улучшающееся материальное положение семей 47-го региона.

При распределении мест в рейтинге учитывался остаток денежных средств семей в том или ином субъекте РФ после осуществления ими минимальных расходов. Расчет для семьи производился путем сложения средней в регионе номинальной заработной платы двух взрослых человек по итогам года и вычитанием из получившейся суммы четырех прожиточных минимумов с учетом категории членов семьи (использовались минимумы для работающих и детей, рассчитанные Росстатом).

Тезис о том, что нормой в семье должны стать трое или более детей, лежит в основе демографической политики, проводимой правительством Ленинградской области.

Именно в Ленинградской области — одном из первых регионов России — было принято решение о прямой материальной поддержке многодетных семей. В частности, с 2011 года при рождении третьего и каждого последующего ребенка выплачивается материнский капитал, размер которого ежегодно индексируется и с января 2014 года составляет 105 тысяч рублей.

Кроме того, предоставляется единовременное пособие в размере 20 тыс. рублей на каждого ребенка при рождении (усыновлении/удочерении в возрасте до 3-х месяцев). Семьям, в которых с 2011 года родились или усыновлены/удочерены тройни в возрасте до трех месяцев, предоставляется дополнительное единовременное пособие в размере 100 тыс. рублей на семью.

По материалам пресс-службы губернатора и правительства ЛО

«Папа воюет и мама с ним»

4–5 июля представители Токсовской общественности – почётный гражданин Всеволожского района, участник подпольного партизанского движения на Псковщине Леонид Алексеевич Баранов и председатель Совета по культуре, межнациональным и межконфессиональным отношениям при администрации МО писатель Владимир Ильич КУДРЯВЦЕВ с частным визитом посетили ребят из Донбасса, бежавших от войны в Псковскую область. О поездке и общении с детьми-беженцами рассказывает Владимир КУДРЯВЦЕВ.

Идея поездки принадлежит Леониду Алексеевичу Баранову. Его мирное детство и военное партизанское отрочество прошло в Дедовичском районе Псковской области. И когда Леонид Алексеевич узнал, что область приютила украинских детей, бежавших от войны, он не мог не увидеться с ними, он не мог не помочь им. Позвонил мне, предложил составить компанию.

Поскольку поездка была частной, Леонид Алексеевич прошёл ряд согласований, заручился поддержкой Псковского областного Совета профессиональных союзов, получил номер телефона одной из матерей, сопровождающих детей, обговорил с ней детали и, главное, встретился с Алексеем Фёдоровым, руководителем Общественной приёмной губернатора Ленинградской области А. Дрозденко в Токсове, руководителем организации «Доброе дело», победителем предварительного голосования.

Алексей Петрович незамедлительно откликнулся на просьбу: под «завязку» загрузил машину Леонида Алексеевича Баранова детскими игрушками, одеждой, бельём. Библиотека Токсовской школы отобрала 78 книг детской и подростковой литературы.

Поездка дважды откладывалась из-за неважного самочувствия Леонида Алексеевича – за рулём в 84 года, путь не близкий, сам я машину не вожу.

Невозможно передать словами те чувства, которые до боли сжимают сердце, перехватывают горло, туманят слезами глаза, когда общаешься с детьми войны, видишь их глаза, слушаешь их истории.

38 ребят и 5 матерей из Славянска, Зугрэса, Макеевки, Донецка. 38 ребят от 4 до 17 лет, которым угрожала наибольшая опасность, потому что их папы воюют с фашистами, воюют за свободу, за право говорить на русском языке.

«Желающих уехать очень много, – говорят украинские женщины. – Но уехать сложно, всё перекрыто. Мы ехали более сорока часов на автобусе, мы не знали, куда нас везут, но мы знали, что едем по России, и вот мы здесь, в Псковской области. Мы ещё не знаем, что тут за место, но здесь нас не бомбят».

...Не было сил смотреть, как дети выбирали игрушки, разбирали одежду, примеряли её. Не было сил, потому что если у всякого ребёнка, получающего игрушку, обновку, подарок, в глазах вспыхивают огоньки радости, счастья, благодарности, то глаза этих детей обжигали болью, поселившейся в них, тоской, знанием того, что даже взрослому человеку страшно знать. И ещё в глазах детей – тревога: каждый понимает, что через час, через день, через два он может остаться без отца, без матери, без брата...

Они не по возрасту серьёзны – эти 38 детей от 4 до 17 лет.

Десятилетний Дима говорит, что их главный враг – нигер.

– Кто это? – спрашиваю.

– Как кто! – удивляется Дима. – Нигер Обама.

– А где твоя мама? – интересуюсь с опаской, боясь причинить боль.

– С папой. Папа воюет с правосеками и бандеровцами, а мама с ним, его поддерживает.

– Население нашего юго-востока – семь миллионов, можем армию в один миллион человек собрать, – вступает в разговор девятиклассник Саша.

Дети без конца смотрят новости с Украины, при малейшей возможности связываются с родными, у некоторых планшеты, ноутбуки.

Из 38 детей, приехавших в Псковскую область, 7 – выпускники украинских школ, пожелавших продолжить своё обучение в учебных заведениях региона.

Ополченец

Его ребята так и зовут – Ополченец. Даже учителя Порховской средней школы Марина Ивановна Катченкова и Маргарита Петровна Афанасьева, прервавшие свои отпуска и с утра до вечера отдающие свои сердца и души детям-беженцам, рекомендовали его нам со словами: «наш ополченец».

Он очень немногословен. Нам с Леонидом Алексеевичем он показался застенчивым. Разговорить ополченца оказалось не просто.

Как попал на войну? Отец взял с собой. Первое время составлял списки добровольцев – выполнял одну из функций военкомата. Потом с георгиевской лентой на груди, позже с нарукавным шевроном «Донецкая Народная Республика» патрулировал улицы, в кинотеатрах вылавливал бандеровцев. Изучил автомат, разборку-сборку, снайперскую винтовку; дежурил на блокпостах, ходил в разведку.

Было ли страшно? Конечно, было страшно. Особенно по ночам, на блокпостах. При появлении большого количества «правосеков» в бой не вступали, сообщали по связи, ждали, затаившись в высокой траве, подкрепления. Был под огнём. Видел убитых товарищей. Выражаясь военным языком, его зоной ответственности была окраина Славянска.

Когда отряды «правосеков» рассекли силы ополченцев и нависла угроза поголовной зачистки Славянска, через своих товарищей отцу удалось передать приказ сыну: «Уходи в Россию».

Так девятиклассник Саша оказался в Псковской области.

Два месяца, неполных два месяца в ополчении пареньку с лихвой хватило, чтобы стать настоящим мужчиной, отвечающим за свои поступки, свои решения, свой выбор. При разговоре Саша-ополченец слегка поводит плечом и головой – как бы оглядывается.

«Может быть, это последствия контузии?» – высказывает свои догадки учительница Маргарита Петровна.

«А может быть, это уже профессиональная привычка», – умозаключаю я.

Всё может быть. Ведь не спросишь у вчерашнего ребёнка: «Откуда это у тебя, Саша?»

В отличие от Леонида Алексеевича Баранова, пережившего войну, поучаствовавшего в ней, я, 20 лет прослуживший в армии и не нюхавший военного пороха, испытывал неловкость, беседуя с Сашей. Мне было неловко перед ним, 17-летним, видевшим – не в пример мне – страшный оскал войны, смерть и разрушения. Какие слова я мог сказать мальчику? Что посоветовать?

Когда писались эти строки, пришло известие, что нацгвардия Украины ворвалась в Славянск. С какой болью встретит эту весть Саша! Ведь в городе остался его младший брат.

Владимир КУДРЯВЦЕВ

НА СНИМКЕ: Леонид Алексеевич Баранов и Саша.

Низкий поклон и благодарность руководителю организации «Доброе дело» Алексею Фёдорову и его друзьям за покупку детской одежды и игрушек, низкий поклон и благодарность за понимание, участие, за готовность прийти на помощь.

Л. А. Баранов, В. И. Кудрявцев, М. И. Катченкова, М. П. Афанасьева

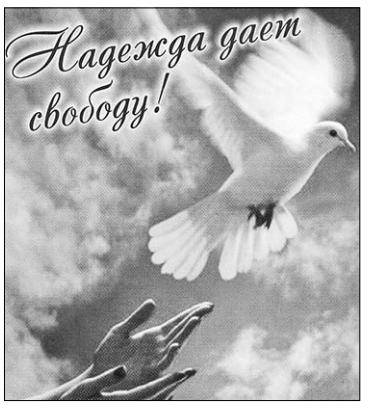

19 июля 2014 года во Всеволожске по адресу: г. Всеволожск, мкр Бернгардовка, ул. Северная, дом 40 открылся реабилитационный центр для нарко- и алкозависимых, являющийся подразделением благотворительной организации Фонд во имя Архангела Гавриила.

Кто, если не мы?

Ранее центр располагался в Пушкинском районе Северной столицы, а во Всеволожск он переехал в связи с расширением деятельности Фонда и необходимостью распространения информации о возможности прохождения реабилитации в тех регионах Ленинградской области, которые считаются одними из наиболее тревожных с точки зрения проблемы наркомании и алкоголизма.

Фонд во имя Архангела Гавриила – активно развивающаяся организация, движущаяся в направлении оздоровления и духовного просвещения молодежи. Её приоритетная задача – содействие духовному развитию личности.

Уже на протяжении трёх лет Фонд реализует свои главные цели – пропаганду здорового образа жизни, социальную поддержку и защиту граждан, включая реабилитацию и ресоциализацию больных наркоманией и алкоголизмом.

Подразделения Фонда открыты не только в Санкт-Петербурге, но и в Москве, Сочи, Белгороде, Ашдоде (Израиль).

Гражданам Украины

Информация для граждан, въезжающих на территорию РФ из восточных областей Украины в результате военных действий

Указанные граждане в первую очередь должны обратиться в УФМС по Санкт-Петербургу и Ленинградской области для оформления документов и получения необходимого статуса по адресу: Санкт-Петербург, ул. Смолячкова, д. 15 (ст. метро «Выборгская»).

График работы – с понедельника по четверг с 9.00 до 18.00, пятница с 9.00 до 16.00.

Ответственными лицами в муниципальном образовании «Всеволожский муниципальный район» Ленинградской области по работе с данной категорией граждан Украины являются:

- **Центр занятости населения – Божкова Алла Евгеньевна, тел. 8 (813-70)31-284, телефон «горячей линии» 31-767.**
- **Комитет по социальным вопросам – Барышева Галина Борисовна, тел. 25-702.**
- **Комитет по образованию – Кувакина Алла Александровна, тел. 57-041.**
- **Отдел по организационной работе и взаимодействию с органами государственной власти и МСУ – Шостак Евгения Валерьевна, тел. 25-540, доб. 288.**

Хочешь поработать – получи СНИЛС

Отделение Пенсионного фонда по Санкт-Петербургу и Ленинградской области напоминает, что для работы в летнее время студентам и школьникам, впервые приступающим к трудовой деятельности, необходимо зарегистрироваться в системе обязательного пенсионного страхования и получить страховое свидетельство (далее СНИЛС).

СНИЛС необходим при приеме на работу: работодателю нужен страховой номер индивидуального лицевого счета работника, чтобы делать отчисления в фонд его будущей пенсии. На этом счете отражаются данные, которые в дальнейшем будут необходимы для установления работнику пенсии.

Также СНИЛС используется для идентификации пользователя на портале госуслуг, при получении государственных и муниципальных услуг в электронном виде, в том числе связанных с получением информации о рынке занятости и трудоустройстве, оформлением загранпаспорта.

Для получения страхового свидетельства подростку, достигшему 14 лет, необходимо обратиться в любое Управление Пенсионного фонда РФ с паспортом и заполнить анкету застрахованного лица. Если в Управление ПФР обращается один из родителей (законных представителей), то ему необходимо иметь при себе свидетельство о рождении ребенка, свой паспорт, а также паспорт или иной документ, удостоверяющий личность ребенка, достигшего 14 лет.

В соответствии с законодательством территориальное Управление ПФР оформит страховое свидетельство в течение трех недель со дня подачи анкеты застрахованного лица.

По состоянию на 1 июля 2014 в Отделении Пенсионного фонда по Санкт-Петербургу и Ленинградской области в системе обязательного пенсионного страхования зарегистрировано 7 236 385 граждан, из них 810 505 человек – это дети до 18 лет.

Выбран гимн Ленинградской области

Конкурсная комиссия определила победителя среди 13 проектов гимна. Победителями стали педагоги из областного колледжа культуры и искусства: автор стихов — Михаил Лейкин, музыки – Светлана Миронова.

Решение было принято в Доме правительства 47-го региона комиссией из 11 человек под сопредседательством губернатора Александра Дрозденко и дирижера, художественного руководителя Мариинского театра Валерия Гергиева. На заседании конкурсной комиссии были вскрыты 13 конвертов с материалами для прослушивания и оценки присланных работ.

«Этот вариант гимна был нами принят с условием доработки авторами слов и музыкальной канвы», — рассказал губернатор Александр Дрозденко по итогам заседания. «Все согласились, что именно эти слова отражают величие, душу и сущность нашего региона. При обсуждении мы учитывали и результаты «народного голосования», но в итоге приняли именно такое решение», — пояснил глава региона. В интернет-голосовании эта композиция заняла 6 место.

«Это хороший выбор и по характеру мелодии», — добавил Валерий Гергиев. «В этой музыке есть та приподнятость и торжественность, которая отражает образ Ленинградской области. Теперь нужно ее доработать и записать в хорошей оркестровке».

«До сегодняшнего дня Ленинградская область была одним из немногих субъектов федерации, не имевших своего гимна, и я рад, что ситуация изменилась», — отметил Александр Дрозденко.

Для выявления мнения жителей региона было организовано народное голосование по представленным проектам. Записи проектов гимна в вокальном и инструментальном исполнении были размещены на официальном портале администрации Ленинградской области, голосование завершилось 26 июня в 18.00. В интернет-выборе гимна приняли участие 2396 человек.

Первое официальное исполнение гимна планируется 2 августа 2014 года — во время празднования 87-летия Ленинградской области в Приозерске.

Пресс-служба губернатора и правительства ЛО

Пристанище книгочеев

В Новом Девяткино до недавнего времени отсутствовала публичная библиотека. И вот, наконец, в освободившемся муниципальном помещении после ремонта недавно открылась первая общедоступная публичная библиотека.

Библиотекари уже активно работают над тем, чтобы она стала своего рода клубом любителей русской словесности. За этот период уже проведено три мероприятия для разных возрастных категорий граждан.

Прошёл литературный поэтический вечер, посвященный Дню Победы. С помощью мультимедиа перед глазами присутствующих ветеранов прошла хроника военных дней, прозвучали стихи и песни о войне. В сценарий вечера были включены стихи К. Симонова, Н. Тихонова, М. Исаковского, А. Розенбаума, С. Кадашникова и Старцева Вячеслава Геннадьевича, самодеятельного поэта, проживающего в Новом Девяткино.

К 22 июня, Дню памяти и скорби, сотрудники библиотеки подготовили викторину «Путешествие по страницам Великой Отечественной войны». В ней участвовали дети-школьники, преподаватели. Ребята с интересом смотрели ролики о начале войны, об акции «Аллея памяти», в которой приняла участие тысяча человек.

7 июня, к Пушкинскому дню в России, библиотекарь Назарова Халида Назировна подготовила интересную викторину «По сказкам А.С. Пушкина».

Ребята приняли активное участие в ее разнообразных турах: вспомнили биографию А.С. Пушкина, персонажей из сказок. Лучшим знатокам сказок А.С. Пушкина по итогам викторины были вручены медали и призы.

Х.Н. НАЗАРОВА,
старший библиотекарь

«Берендеи» в Пёстром лесу

Три года «МОУ «СОШ «Лесновский ЦО» сотрудничает с Приозерским лесничеством. Результатом этого сотрудничества стала организация школьного лесничества «Берендеи» под руководством учителя биологии Носовой Тамары Иосифовны.

«Берендеи» – это сказочный народ, который считает окружающую их природу живым существом, обладающим душой.

Юные лесничие изучают природу родного края, учатся ухаживать за ней и защищать, а также принимают участие и занимают призовые места в различных конкурсах. И, конечно, 2013 – 2014 учебный год не стал исключением – ребята отлично потрудились. Команда Лесновского ЦО заняла третье место на областном конкурсе школьных лесничеств.

И вот учебный год позади, наступили долгожданные каникулы. Итоговое занятие юные лесничие решили провести в форме двухдневной экспедиции. Лес, палатки, походная кухня, песни у костра – нет лучшей награды для ребят за их трудолюбие! Я с удовольствием откликнулась на приглашение Тамары Иосифовны поехать с ними.

Место было выбрано не случайно. Кирьясало («Пестрый лес») – это упраздненная деревня в междуречье Волчьей и Смородинки на территории Куйвозовского сельского поселения.

По прибытии на место нас встречал педагог – организатор городской станции юных туристов Юрий Николаевич Голованов, который помог нам с максимальным комфортом обустроиться, оказывал всяческую помощь и поддержку на протяжении всего времени нашего пребывания в лесу.

Он поведал нам историю этой местности и прилегающих территорий. В 19 – начале 20 века здесь располагалась усадьба или, как тогда называли, «мыза», от которой сейчас остался только фундамент, несколько печей, гиря весом в 2 пуда и, едва заметная в лесных зарослях приусадебная аллея, серпантином спускающаяся прямо к речке Смородинке. На реке бобры построили плотину, но из-за сильных дождей река вышла из берегов и плотина была разрушена.

Особенностью этого места является то, что усадьба и, соответственно, место нашей стоянки располагается на высоте 60 метров над уровнем реки.

Также на территории мызы можно обнаружить и следы других построек, например, остатки стены, которая проходит по всему участку. Есть предположения, что эта стена гораздо старше усадьбы и видела еще самого Рюрика!

После вкусного обеда на свежем воздухе мы отправились на экскурсию. На территории бывшего хутора есть туристическая полоса препятствий, которая не оставит равнодушным никого. Ребята с огромным удовольствием покоряли скалодром, проходили лабиринты и принимали участие в спортивном ориентировании, а также играли в футбол и волейбол.

За ужином, у костра, все делились впечатлениями. Насыщенный первый день ни капельки не утомил ребят, и обсуждение своего необычного отдыха они продолжили в палатках.

На второй день нашего чудесного путешествия в мир природы Юрий Николаевич и лесничий Павлишин Сергей Александрович (куратор нашего лесничества) провели для нас увлекательную экскурсию по экологической тропе, в ходе которой ребята закрепили и обогатили свои знания о флоре и фауне родного края, познакомились со структурой экосистемы Карельского леса, изучили особенности ландшафта, посетили родники и колодцы.

Эти леса пережили многое, но Великая Отечественная война оставила самый глубокий след. Окопы и дороги, по которым шли танки, то и дело попадались на пути.

Поистине волшебная природа этого места навсегда запала в душу всем участникам экспедиции, ведь ее формирование началось в 18 веке. Жители этой мызы привозили сюда интересные растения, не характерные для лесов Карельского перешейка. Здесь произрастают ясень, черный тополь, красный дуб, белокопытник.

На территории Кирьясало силами Юрия Николаевича организованы лесные питомники, где с любовью выращиваются саженцы лесных пород.

В завершение нашего путешествия лесничие угостили нас вкуснейшим лесным чаем из малины, смородины, мяты и иван-чая.

В Кирьясало интересно приезжать снова и снова, и каждый раз вы будете открывать что-то новое. Это место будет интересно как для тех, кто интересуется историей – здесь невероятный простор для раскопок и исследований, так и для простых отдыхающих.

Работа лесничего не из легких – она требует полной самоотдачи. Еще многое необходимо сделать, чтобы «Пестрый лес» стал по-настоящему сказочным. Юрий Николаевич с радостью принимает гостей. Любой может приехать сюда и оказать посильную помощь в уходе за лесопарком, а взамен получит незабываемые впечатления, истинный отдых для духа и тела, а также пополнит свои знания о родном крае.

Все ребята остались довольны, увезли с собой массу впечатлений и выражают огромную благодарность Юрию Николаевичу за теплый прием и организацию работы экспедиции. Это путешествие вдохновило их на организацию дендропарка на территории школы. Мы верим, что такие экспедиции станут доброй традицией нашего школьного лесничества.

Ксения МЫЦИКОВА

На третьего ребёнка...

Информация о порядке предоставления ежемесячной денежной выплаты семьям в случае рождения третьего и последующих детей

Комитет по социальным вопросам администрации муниципального образования «Всеволожский муниципальный район» Ленинградской области сообщает, что областным законом от 04.10.2012 года № 73-оз «Об установлении ежемесячной денежной выплаты семьям, в случае рождения третьего и последующих детей» установлен новый вид выплаты – ежемесячная денежная выплата семьям в случае рождения третьего и последующих детей (далее ЕДВ).

Ежемесячная денежная выплата предоставляется в соответствии с Порядком, утвержденным постановлением Правительства Ленинградской области от 11 февраля 2013 года № 23 и Административным регламентом предоставления государственной услуги по предоставлению на территории Ленинградской области ежемесячной денежной выплаты семьям в случае рождения третьего ребенка и последующих детей, утвержденным приказом комитета по социальной защите населения Ленинградской области от 19 августа 2013 года № 18.

Ежемесячная денежная выплата предоставляется семьям со среднедушевым доходом, размер которого ниже среднедушевого дохода сложившегося в Ленинградской области.

Среднедушевой доход, сложившийся в Ленинградской области, применяемый для определения права на ЕДВ, устанавливается ежегодно областным законом об областном бюджете Ленинградской области на соответствующий финансовый год. На 2014 года он установлен в размере 21 200 рублей.

Размер выплаты в 2014 году составляет 6540 рублей ежемесячно на третьего и последующих детей, родившихся после 31.12.2012 года.

Ежемесячная денежная выплата назначается на основании заявления и следующих документов:

паспорта или другого документа, удостоверяющего личность, и его копии;

документов, подтверждающих проживание на территории Ленинградской области с детьми и состав семьи, если один из родителей проживает отдельно, – паспорта и его копии или документов о проживании с места его жительства;

свидетельств о рождении детей и их копий, а в случае смерти предыдущего ребенка – свидетельства о смерти и его копии;

документов о доходах семьи (в составе семьи учитываются совместно проживающие родители ребенка и несовершеннолетние дети), за три календарных месяца, предшествующих месяцу обращения, либо документов, подтверждающих отсутствие таких доходов.

свидетельства о браке и его копии, а в случае обращения единственного родителя – свидетельства о расторжении брака, о смерти родителя, об установлении отцовства на ребенка и их копий, справки из органов записи актов гражданского состояния об основании внесения в свидетельство о рождении сведений об отце ребенка – для одиноких матерей;

документа, удостоверяющего личность, с отметкой о выдаче вида на жительство – для иностранных граждан и лиц без гражданства, постоянно проживающих на территории Ленинградской области, и его копии;

разрешения на временное проживание (пребывание) – для иностранных граждан и лиц без гражданства и его копии;

Ежемесячная денежная выплата назначается с месяца рождения ребенка, если заявление и документы для ее назначения представлены в комитет по социальным вопросам не позднее шести месяцев со дня рождения ребенка. При обращении за выплатой после истечения шести месяцев – ЕДВ назначается с месяца обращения.

По истечении двенадцати месяцев с месяца подачи заявления получатели обязаны предоставлять в комитет по социальным вопросам документы для продления выплаты ЕДВ – сведения о доходах и о составе семьи.

В случае непредставления указанных документов выплата ЕДВ приостанавливается, а через три месяца прекращается.

Выплата ЕДВ прекращается в случаях:

– превышения среднедушевого дохода семьи получателя ЕДВ над среднедушевым доходом, сложившимся в Ленинградской области;

– помещения ребенка, в связи с рождением которого возникло право на получение ЕДВ, на полное государственное обеспечение;

– смерти ребенка, в связи с рождением которого возникло право на получение ЕДВ;

– лишения родительских прав обоих родителей (единственного родителя), в отношении ребенка, в связи с рождением которого возникло право на получение ЕДВ;

– переезда получателя ЕДВ на новое место жительства.

Получатели обязаны в месячный срок письменно проинформировать комитет по социальным вопросам обо всех обстоятельствах, влекущих прекращение единовременной денежной выплаты. Выплата ЕДВ прекращается с месяца, следующего за месяцем, в котором наступили указанные обстоятельства.

Получить более подробную информацию о порядке предоставления ежемесячной денежной выплаты и иных мер социальной поддержки семьям с детьми, а также представить документы для их оформления можно в Комитете по социальным вопросам, расположенном по адресам:

г. Всеволожск, Всеволожский проспект, дом 1, телефоны для справок: 24-237, 28-370;

п. Кузьмоловский, ул. Железнодорожная, дом 26, телефон для справок 91-586;

г. Сертолово, Выборгское шоссе, дом 3; телефон для справок 593-10-00.

Приемные дни: понедельник – пятница, с 9 до 16 часов, обед с 13 до 14.

Льготы на топливо

Информация о приеме документов для назначения и выплаты денежной компенсации расходов на приобретение и доставку печного топлива и баллонного газа федеральным льготникам

Комитет по социальным вопросам администрации муниципального образования «Всеволожский муниципальный район» Ленинградской области продолжает прием документов от федеральных льготников (инвалидов войны, несовершеннолетних узников, инвалидов, детей-инвалидов и др.), проживающих в домах, не имеющих централизованного отопления и газоснабжения, для назначения и выплаты денежной компенсации расходов на приобретение и доставку печного топлива и оплату баллонного газа.

Для назначения в текущем году компенсации до 10 декабря 2014 года необходимо представить следующие документы:

заявление о назначении денежной компенсации за текущий год;

паспорт (и его копию);

документы, подтверждающие проживание на территории Всеволожского района и состав семьи;

удостоверение, справку МСЭ об установлении инвалидности, свидетельство или иной документ, определяющий социальную категорию заявителя (и копию);

пенсионное удостоверение и его копию;

справку из организации, ведущей учет жилищного фонда, об отсутствии центрального отопления и газоснабжения в занимаемом жилом помещении в текущем году.

Выплата денежной компенсации производится через отделения (филиалы) Сбербанка и отделения почтовой связи по выбору гражданина.

В случае зачисления денежной компенсации через отделение Сбербанка необходимо дополнительно представить реквизиты для выплаты (сберегательную книжку с номером текущего счета, открытого на имя заявителя (и копию) или реквизиты пластиковой карты).

Прием документов осуществляется по адресам:

г. Всеволожск, Всеволожский проспект, дом 1, телефоны для справок: 21-447, 24-237;

п. Кузьмоловский, ул. Железнодорожная, дом 26, телефон 91-586;

г. Сертолово, Выборгское шоссе, дом 3, телефон 593-10-00.

Приемные дни: понедельник – пятница с 9 до 16 часов, обед с 13 до 14 часов.

Л.М. САХНО,
председатель комитета

Законом Ленинградской области от 11.04.2014 г. № 19-оз «О внесении изменений в областной закон «О социальной поддержке многодетных семей в Ленинградской области» предусмотрено предоставление приемным многодетным семьям, имеющим не менее трех детей (включая родных, усыновленных и приемных), мер социальной поддержки, установленных для многодетных семей.

Для приёмных многодетных семей

ПРЕДУСМОТРЕНО ПРЕДОСТАВЛЕНИЕ СЛЕДУЮЩИХ МЕР:

– ежемесячной денежной компенсации на оплату жилого помещения и коммунальных услуг в размере 525 рублей на каждого члена приемной многодетной семьи;

– ежегодной денежной компенсации на приобретение комплекта детской (подростковой) одежды для посещения школьных занятий и школьных письменных принадлежностей на детей из малоимущих приемных многодетных семей в размере 2625 рублей, на детей в остальных приемных многодетных семьях – в размере 1575 рублей;

– бесплатного обеспечения лекарствами, предоставляемыми по рецептам врачей, для детей в возрасте до 6 лет;

– льготного питания детям, обучающимся в общеобразовательных организациях и в профессиональных образовательных организациях;

– бесплатного проезда на внутригородском транспорте (кроме такси), а также в автобусах пригородных и внутрирайонных линий для учащихся общеобразовательных организаций;

– прием в первоочередном порядке детей в дошкольные образовательные организации;

– при наличии медицинских показаний обеспечение в первоочередном порядке детей местами в оздоровительных образовательных организациях санаторного типа;

– первоочередное оказание услуг детям и родителям в учреждениях социального обслуживания населения.

Таким образом, все меры социальной поддержки, предусмотренные для многодетных семей, за исключением материнского капитала, предоставляются приемным многодетным семьям.

Комитетом по социальной защите населения Ленинградской области подготовлены изменения в областной закон от 30.12.2005 г. № 130-оз «О наделении органов местного самоуправления муниципальных образований Ленинградской области отдельными государственными полномочиями Ленинградской области в сфере социальной защиты населения» в части наделения органов местного самоуправления муниципальных образований Ленинградской области отдельными государственными полномочиями по предоставлению мер социальной поддержки приемным многодетным семьям.

В настоящее время законопроект проходит процедуру согласования в структурных подразделениях администрации Ленинградской области.

В Порядок предоставления мер социальной поддержки, утвержденный постановлением Правительства Ленинградской области от 02.05.2007 г. № 99 «Об утверждении порядка предоставления отдельных мер социальной поддержки многодетным семьям в Ленинградской области», также внесены соответствующие изменения, в том числе предусмотрен трехмесячный период с даты вступления в силу изменений, в течение которого приемным семьям будет предоставлено право обратиться за мерами социальной поддержки для их получения с 1 января 2014 года, но не ранее возникновения права на их получение.

Таким образом, исполнение полномочий по предоставлению мер социальной поддержки приемным многодетным семьям и организация работы по приему документов будут возможны после принятия указанных нормативных актов.

Информация о дате принятия нормативных актов и начале приема документов на предоставление мер социальной поддержки приемным многодетным семьям будет опубликована в газете «Всеволожские вести», на сайте комитета по социальным вопросам и сайте администрации МО «Всеволожский муниципальный район» ЛО.

Сайт комитета по социальным вопросам: vsevksv.ru;

Сайт администрации МО «Всеволожский муниципальный район» ЛО: vsevreg.ru.

Комитет по социальным вопросам администрации МО «Всеволожский муниципальный район» ЛО осуществляет прием документов по адресу:

г. Всеволожск, Всеволожский, пр. д. 1, кабинет № 8, телефон: 25-099.

Приемные дни: понедельник, вторник, среда, четверг, пятница с 9.00 до 16.00 (обеденный перерыв с 13.00 до 14.00);

п. Кузьмоловский, ул. Железнодорожная, д. 26, телефон 91-586.

Приемные дни: понедельник, вторник, среда, четверг, пятница с 9.00 до 16.00 (обеденный перерыв с 13.00 до 14.00);

г. Сертолово, Выборгское ш., д. 3, телефон 593-10-00.

Приемные дни: понедельник, вторник, среда, четверг, пятница с 9.00 до 16.00 (обеденный перерыв с 13.00 до 14.00).

Л.М. САХНО,
председатель комитета

ГЕРБ
МУНИЦИПАЛЬНОЕ ОБРАЗОВАНИЕ «ВСЕВОЛОЖСКИЙ МУНИЦИПАЛЬНЫЙ РАЙОН»
ЛЕНИНГРАДСКОЙ ОБЛАСТИ АДМИНИСТРАЦИЯ
ПОСТАНОВЛЕНИЕ

14.07.2014 № 2104

г. Всеволожск

О внесении изменений в постановление администрации от 16.01.2013 № 55 «Об образовании единых избирательных участков на территории МО «Всеволожский муниципальный район» Ленинградской области для организации и проведения выборов и референдумов всех уровней»

В целях устранения технической ошибки в постановлении администрации от 17.06.2014 №1680 «О внесении изменений в постановление администрации от 16.01.2013 № 55 «Об образовании единых избирательных участков на территории МО «Всеволожский муниципальный район» Ленинградской области для организации и проведения выборов и референдумов всех уровней», администрация муниципального образования «Всеволожский муниципальный район» Ленинградской области **ПОСТАНОВЛЯЕТ**:

1. Внести в постановление администрации от 16.01.2013 № 55 «Об образовании единых избирательных участков на территории МО «Всеволожский муниципальный район» Ленинградской области для организации и проведения выборов и референдумов всех уровней» (далее – Постановление) изменения, изложив Приложение к Постановлению «Список единых избирательных участков с указанием их границ, образованных на территории муниципального образования «Всеволожский муниципальный район» Ленинградской области для организации и проведения выборов и референдумов всех уровней», в части муниципальных образований: «Бугровское сельское поселение», Кузьмоловское городское поселение, «Лесколовское сельское поселение», «Муринское сельское поселение», в редакции согласно Приложению к настоящему Постановлению.

2. Опубликовать настоящее постановление в газете «Всеволожские вести» и разместить на официальном сайте муниципального образования «Всеволожский муниципальный район» Ленинградской области в сети Интернет.

3. Контроль за исполнением постановления оставляю за собой.

И.о. главы администрации В.П. Драчев

Приложение к постановлению администрации от 14.07.2014 № 2104

СПИСОК ЕДИНЫХ ИЗБИРАТЕЛЬНЫХ УЧАСТКОВ с указанием их границ, образованных на территории муниципального образования «Всеволожский муниципальный район» Ленинградской области для организации и проведения выборов и референдумов всех уровней

Бугровское сельское поселение

Избирательный участок № 138

В границах части поселка Бугры: улиц: Нижняя, Школьная, Полевая, Шоссейная, домов: №№ 13, 15, 17, 19, 21, 23, 25, 27, 33, 35, 37, 39, 41.

С северной стороны граничит с промышленной зоной и массивом гаражей по Гаражному проезду;

с восточной стороны граничит с новым кварталом застройки (ООО «Корвет» и ООО «ЦДС»);

с южной стороны граничит с новым кварталом застройки (ООО «Промсервис», ООО «Регионтрансойл», ЗАО «ТД «Сигма»);

с западной стороны граничит с ул. Шоссейной (нечетная сторона).

Адрес участковой избирательной комиссии: пос. Бугры, ул. Шоссейная, д. № 12, администрация МО «Бугровское сельское поселение».

Помещение для голосования: пос. Бугры, ул. Полевая, д. № 3, МОБУ «Бугровская СОШ», актовый зал.

Кузьмоловское городское поселение

Избирательный участок № 141

В границах деревни Варколово, части городского поселка Кузьмоловский: улиц: Железнодорожная, домов: №№ 7, 7/1, 7/2, 9, 22, 28, 30, 26, Строителей, домов: №№ 7,9,11; СНТ Варколово, МКР «Надежда».

С северной стороны граничит с землями ГосЛесфонда Приозерского лесничества и придомовыми территориями мкр Надежда;

с восточной стороны участок ограничен улицей Строителей;

с южной стороны граничит с придомовыми территориями дома № 5 по улице Строителей;

с западной стороны граничит с землями муниципального образования «Бугровское сельское поселение».

Адрес участковой избирательной комиссии: пос. Кузьмоловский, улица имени Рядового Леонида Иванова, дом № 14.

Помещение для голосования: пос. Кузьмоловский, улица Строителей дом № 7а, МОБУ «Кузьмоловская СОШ № 1»

Избирательный участок № 143

В границах части городского поселка Кузьмоловский: улиц: Победы, домов: №№ 4, 6, 8, 5, 9, 11, Железнодорожная, дом №№ 20, 24, Пионерская, домов: №№ 2, 4, 6.

С северной стороны граничит с улицей Железнодорожной, придомовыми территориями домов №№ 22,24,26 по улице Железнодорожной;

с восточной стороны граничит с придомовыми территориями домов №№ 18а, 16 по улице Железнодорожной, придомовыми территориями домов №№ 1, 3, 5 по улице Пионерской;

с южной стороны граничит с придомовыми территориями дома № 3 по улице Победы, дома № 6 по улице Спортивной, дома № 21 по улице имени Рядового Леонида Иванова;

с западной стороны граничит с придомовыми территориями домов №№ 11, 9, 7, 5, 3 по улице Строителей.

Адрес участковой избирательной комиссии: пос. Кузьмоловский, улица имени рядового Леонида Иванова дом № 14.

Помещение для голосования: пос. Кузьмоловский, улица Школьная, дом № 9, МОБУДОД «Кузьмоловская школа искусств».

Лесколовское сельское поселение

Избирательный участок № 159

В границах: деревень Верхние Осельки, Гапсары, Кискелово, Лехтуси, поселка при железнодорожной станции Пери и части деревни Лесколово: улиц: Запрудная, Малая Запрудная, Каменная, Зеленая (кроме многоквартирных домов 74, 76, 78), СНТ «Пери-2».

С северной стороны граничит с придомовой территорией дома № 58 по ул. Зеленая в дер. Лесколово и с СНТ «Мечта»;

с восточной стороны граничит с дорогой Санкт- Петербург – Матокса;

с южной стороны граничит с поселком Осельки;

с западной стороны граничит с СНТ «Медик».

Адрес участковой избирательной комиссии: дер. Верхние Осельки, ул. Ленинградская, дом № 32, администрация МО «Лесколовское сельское поселение».

Помещение для голосования по этому же адресу.

Избирательный участок № 160

В границах части деревни Лесколово: улиц: Зеленая, домов: №№ 74, 76, 78, Красноборская, домов: №№ 1, 3, 5, 7, 9, 9-А, 11, 13, 15, 17, 19, 21, 23, 35, 58, 59, 61, Кольцевая, Спортивная, Фабричная, Центральная, Первый тупик; переулков Фабричный и Центральный, массив «Лесколово».

С северной стороны граничит с дорогой в дер. Аньялово;

с восточной стороны граничит с придомовыми территориями домов по улице Красноборской №№ 10,12,14,18;

с южной стороны граничит с СНТ «Мечта» и автодорогой Санкт-Петербург – Запорожская – Приозерск;

с западной стороны граничит с автодорогой Санкт-Петербург – Запорожская – Приозерск.

Адрес участковой избирательной комиссии: дер. Лесколово, ул. Красноборская, дом № 4, МКУ «Лесколовский Дом культуры».

Помещение для голосования по этому же адресу.

Муринское сельское поселение

Избирательный участок № 201

В границах части поселка Мурино: улиц: 2-я Линия, Английская, Березовая аллея, Боровая, Веселая, Вокзальная, Заречная, Кооперативная, Парковая, Тихая, Центральная, Ясная, Оборонная, домов: №№ 2 корпус 2, 2 корпус 3, 2 корпус 4, 2 корпус 5; переулок Родниковый; площадь Привокзальная; Шоссе в Лаврики.

С северной стороны граничит: по границе МО «Муринское сельское поселение» на юго-восток до пересечения с железной дорогой Санкт-Петербург – Приозерск, далее на северо-восток по железной дороге до западной границы Депо, затем на северо-восток до ул. Шоссе в Лаврики, затем на север по ул. Шоссе в Лаврики до мостового перехода через р. Охта на дер. Новое Девяткино;

с восточной стороны МО «Муринское сельское поселение» вниз по р. Охта до частного сектора пос. Мурино, затем на восток по границе до пересечения ул. Заречной по границе МО «Муринское сельское поселение», вниз по ул. Заречной до пересечения с ул. Лесной;

с южной стороны на восток по границе МО «Муринское сельское поселение» огибая и включая в границу участка дома по ул. Оборонной №№ 2 корпус 2, корпус 3, корпус 4, корпус 5, включая дома №№ 1, 2, 3 по ул. Заречной, ул. Центральной до пересечения с южной границей МО «Муринское сельское поселение», далее на запад по границе МО «Муринское сельское поселение» по смежеству с границей Санкт-Петербурга до пересечения с границей МО «Бугровское сельское поселение»;

с западной стороны – на север по границе МО «Муринское сельское поселение» по смежеству с границей МО «Бугровское сельское поселение» до пересечения с пешеходной дорогой на пос. Бугры.

Адрес участковой избирательной комиссии: пос. Мурино, дом 32-а администрация МО «Муринское сельское поселение»

Помещение для голосования: пос. Мурино, Привокзальная площадь, д. 3а, помещение административно-бытового комплекса.

Начальник отдела по организационной работе и взаимодействию с органами государственной власти и МСУ Л.В. Бурак

ПРОТОКОЛ № 2 от 25 июня 2014 г.

ОТЧЁТ О ДЕЯТЕЛЬНОСТИ
автономного муниципального учреждения «Центр социального обслуживания «Кузьмоловский» и об использовании закрепленного за ним имущества за 2013 год.
Общие сведения

Таблица 1

1. Полное наименование автономного учреждения:	Автономное муниципальное учреждение «Центр социального обслуживания «Кузьмоловский»
2. Сокращенное наименование муниципального учреждения	АМУ «ЦСО «Кузьмоловский»
3. Адрес регистрации автономного учреждения	188663, Ленинградская область, Всеволожский район, пос. Кузьмоловский, ул. Пионерская, д. 2 А
4. Почтовый адрес автономного учреждения	188663, Ленинградская область, Всеволожский район, пос. Кузьмоловский, ул. Пионерская, д. 2 А
5. Фамилия, имя, отчество руководителя автономного учреждения и реквизиты решения о его назначении	Директор Шлакина Татьяна Константиновна, Постановление главы администрации МО «Всеволожский муниципальный район» Ленинградской области
6. Сведения о собственнике имущества автономного учреждения	Администрация муниципального образования «Всеволожский муниципальный район» Ленинградской области
7. Сведения об учредителе автономного учреждения	Администрация муниципального образования «Всеволожский муниципальный район» Ленинградской области
8. Реквизиты акта о создании автономного учреждения	Постановление главы администрации МО «Всеволожский муниципальный район» Ленинградской области от 30.11.2009 г. № 2813. Инспекция Федеральной налоговой службы по Всеволожскому району Ленинградской области. Дата регистрации: 31.12.2009 г.
9. Основной государственный регистрационный номер автономного учреждения	ОГРН: 1034700559145
10. Идентификационный номер налогоплательщика	ИНН: 4703018545
11. Код причины постановки на учет автономного учреждения в налоговом органе (КПП)	КПП: 470301001
12. Коды по Общероссийскому классификатору видов экономической деятельности, продукции и услуг	Код по ОКВЭД 85.32; 85.31
13. Перечень филиалов и представительств автономного учреждения на территории Российской Федерации	Нет
14. Перечень филиалов и представительств государственного или муниципального учреждения за рубежом	Нет

Таблица 2

№ п/п	Наименование показателя	Ед. измерения	За предшествующий год			За отчетный год		
			По плану	Фактический	Процент исполнения	По плану	Фактический	Процент исполнения
1	2	3	4	5	6	7	8	9
1	Исполнение задания учредителя							
1.1	Количество оказанных услуг всего, в том числе по видам услуг:	ед.	7008	7037	100,4	7055	7078	100,3
	Количество оказанных услуг отделением социальной реабилитации с дневным пребыванием	ед.	240	248	103	240	242	100,8
	Количество оказанных услуг стационарным отделением, в том числе с оказанием социально-реабилитационных услуг	ед.	276 132	287 198	104 150	281 180	302 203	107 113
	Количество оказанных услуг отделением социальной помощи на дому, в том числе с оказанием социально-медицинских услуг	ед.	4104 432	4104 432	100 100	4134 576	4134 578	100 100,3
	Количество оказанных услуг отделением срочной социальной помощи	ед.	2388	2398	100,4	2400	2400	100
1.2	Стоимость услуги всего, в том числе по видам услуг	руб.	16305792	16305792	100	19552151,26	19552151,26	100
	Стоимость услуги отделением социальной реабилитации с дневным пребыванием	руб.	2005920	2005920	100	2253207,6	2253207,6	100
	Стоимость услуги стационарным отделением, в том числе с оказанием социально-реабилитационных услуг	руб.	3799692 273240	3799692 273240	100 100	4255183 411005,7	4255183 411005,7	100 100
	Стоимость услуги отделением социальной помощи на дому, в том числе с оказанием социально-медицинских услуг	руб.	8499384 483408	8499384 483408	100 100	10529322 778632,96	10529322 778632,96	100 100
	Стоимость услуги отделением срочной социальной помощи	руб.	1244148	1244148	100	1324800	1324800	100
	ЦП «Социальная поддержка пожилых людей и инвалидов и граждан, попавших в экстремальную ситуацию» Проведение конкурса на лучшее отделение социального обслуживания	руб.	10000	10000	100	0	0	0
	Проведение конкурса мастерства социальных работников	руб.	0	0	0	20000	20000	100
	Оснащение центра социального обслуживания средствами и техническим оборудованием, облегчающим уход за инвалидами и престарелыми гражданами	руб.	0	0	0	0	0	0
	Грант «Досуг пожилых людей и инвалидов»	руб.	0	0	0	50000	50000	100
	Совершенствование профессиональной подготовки и переподготовки, повышение квалификации специалистов, занимающихся проблемами пожилых людей и инвалидов	руб.	5000	5000	100	20000	20000	100
2	Осуществление деятельности, связанной с выполнением работ или оказанием услуг, в соответствии с обязательствами перед страховщиком по обязательному социальному страхованию							
2.1	Количество оказанных услуг (выполненных работ)	ед.	-	-	-	-	-	-
2.2	Стоимость услуги (работы)	руб.	-	-	-	-	-	-
3	Общее количество потребителей, воспользовавшихся услугами (работами) автономного учреждения, в том числе:							
3.1	Бесплатными по видам услуг (работ):		-	2407	-	-	2405	-
	Отделение социальной помощи на дому	чел.	-	9	-	-	5	-
	Стационарное отделение, в том числе с оказанием социально-реабилитационных услуг	чел.	-	-	-	-	-	-
	Отделение срочной социальной помощи	чел.	-	2398	-	-	2400	-
3.2	Частично платными по видам услуг:	чел.	-	712	-	-	700	-
	Отделение социальной реабилитации с дневным пребыванием	чел.	-	126	-	-	127	-
	Стационарное отделение	чел.	-	178	-	-	178	-
	Отделение социальной помощи на дому	чел.	-	404	-	-	395	-

3.3	Полностью платными по видам услуг:	чел.	-	4	-	-	6	-
	Отделение социальной помощи на дому	чел.	-	4	-	-	4	-
	Стационарное отделение	чел.	-	-	-	-	2	-
4	Средняя стоимость получения частично платных услуг для потребителей по видам в месяц:							
	Отделение социальной реабилитации	руб.	-	796	-	-	617	-
	Стационарное отделение	руб.	-	2788	-	-	2879	-
	Дневное отделение	руб.	-	-	-	-		-
	Отделение социальной помощи на дому	руб.	-	283	-	-	271	
5	Средняя стоимость получения платных услуг для потребителей по видам в месяц:							
	Стационарное отделение	руб.	-	19200	-	-	23520	-
	Отделение срочной социальной помощи	руб.	-	525	-	-	552	-
	Отделение социальной помощи на дому	руб.	-	2071	-	-	3169	-
6	Среднегодовая численность работников	чел.	84	84	100	84	84	100
7	Средняя заработная плата работников	руб.	10425	12688	122	16957	16957	100
8	Объем финансового обеспечения задания учредителя, в том числе:							
8.1	На оказание услуг (выполнение работ)	тыс. руб.	16305,79	16305,79	100	19552,15	19552,15	100
8.2	На содержание недвижимого и особо ценного движимого имущества, закрепленного учредителем за автономным учреждением	тыс. руб.	-	-	-	-	-	-
9	Объем финансового обеспечения развития учреждения в рамках программ, утвержденных в установленном порядке	тыс. руб.	-	-	--	-	-	-
10	Объем финансового обеспечения деятельности, связанной с выполнением работ или оказанием услуг, в соответствии с обязательствами перед страховщиком по обязательному социальному страхованию	тыс. руб.	-	-	-	-	-	-
11	Общие суммы прибыли после налогообложения в отчетном периоде, образовавшейся в связи с оказанием частично платных и полностью платных услуг (работ)	тыс. руб.	-	0	-	-	0	-

Таблица 3

Перечень видов деятельности	Перечень разрешительных документов, на основании которых автономное муниципальное учреждение «Центр социального обслуживания «Кузьмоловский» осуществляет деятельность, с указанием номеров, даты выдачи и срока действия
Осуществление медицинской деятельности: При осуществлении доврачебной медицинской помощи по: медицинскому массажу; сестринскому делу.	Лицензия № ФС 47-01-000293 от 17 декабря 2009 г. Срок действия до 17 декабря 2014 года.

СОСТАВ НАБЛЮДАТЕЛЬНОГО СОВЕТА автономного муниципального учреждения «Центр социального обслуживания «Кузьмоловский»

Таблица 4

Ф.И.О. члена Наблюдательного совета	Место работы и должность
Фролова Елена Ивановна	Заместитель главы администрации по здравоохранению и социальному развитию
Сахно Лариса Михайловна	Председатель Комитета по социальным вопросам администрации МО «Всеволожский муниципальный район» ЛО
Антонова Светлана Анатольевна	Начальник отдела социально-бытового обслуживания населения Комитета по социальным вопросам администрации МО «Всеволожский муниципальный район» ЛО
Башинская Галина Брониславовна	Главный специалист отдела социально-бытового обслуживания населения Комитета по социальным вопросам администрации МО «Всеволожский муниципальный район» ЛО
Греховодова Елена Константиновна	Заведующая отделением Социального обслуживания на дому АМУ «Центр социального обслуживания «Кузьмоловский»
Ивченко Юлия Борисовна	АМУ «Центр социального обслуживания «Кузьмоловский»

ОТЧЕТ об использовании закрепленного имущества за автономным муниципальным учреждением «Центр социального обслуживания «Кузьмоловский» за 2013 год

Таблица 5

№ п/п	Наименование показателя	Единица измерения	За предшествующий год		За отчетный год	
			На начало года	На конец года	На начало года	На конец года
1	Общая балансовая стоимость имущества, в том числе:	тыс. руб.	6025	6267	6267	6667
	балансовая стоимость закрепленного недвижимого имущества	тыс. руб.	3097	3097	3097	3097
	балансовая стоимость закрепленного особо ценного движимого имущества	тыс. руб.	0	113,7	113,7	1032,7
	балансовая стоимость закрепленного иного движимого имущества	тыс. руб.	2928	3056	3056	2540
2	Количество объектов недвижимого имущества, закрепленных за автономным учреждением (зданий, строений, помещений)	ед.	1	1	1	1
3	Общая площадь объектов недвижимого имущества, закрепленного за автономным учреждением, в том числе: площадь недвижимого имущества, переданного автономным учреждением в аренду	кв. м	813,6	813,6	813,6	813,6

ОБЪЯВЛЕНИЕ

Организатор торгов – конкурсный управляющий открытого акционерного общества «Водотеплоснаб» (ИНН 4703083505, ОГРН 1064703000010, КПП 470301001, адрес: 188640, Ленинградская область, г. Всеволожск, ул. Межевая, д. 6) – Драбкин Валентин Эдуардович (197198, Санкт-Петербург, ул. Яблочкова, д. 20, тел. (812) 603-20-47, e-mail: metizy@mail.ru, ИНН 110301693870, ОГРН 309784702200059, СНИЛС 017-875-475-90), являющийся членом НП «МСО ПАУ» в СЗФО (адрес: 191015, Санкт-Петербург, ул. 9-я Советская, д. 4-6, лит. А, офис 421, ИНН 7705494552, ОГРН 1037705027249), сообщает о проведении 25 августа 2014 года в 16 часов 00 мин. торгов в форме открытого аукциона с открытой формой подачи предложений о цене на повышение стоимости по реализации имущества по следующим лотам (цены лотов указаны без учета НДС):

Лот № 1: земельный участок (площадь 380,0 кв. м, кадастровый № 47:07:05-08-004:0069) с улучшением (здание ЗТП «Заозерный» общей площадью 136,5 кв. м, условный №: 47-78-12/033/2005-315), расположенные по адресу: Ленинградская область, Всеволожский район, г.п. Кузьмоловский, ул. Заозерная, д. б/н, вид права – собственность.

Начальная продажная цена составляет: 2 400 000 (Два миллиона четыреста тысяч) рублей, стоимость указана без учета НДС, в том числе земельный участок 360 000 (Триста шестьдесят тысяч) рублей.

Лот № 2: земельный участок (площадь 185 кв. м, кадастровый № 47:07:13-01-083:0015) с улучшением (здание службы главного механика общей площадью 89,1 кв. м, условный № 47-78-12/049/2005-115), расположенные по адресу: Ленинградская область, Всеволожский район, г. Всеволожск, шоссе Колтушское, д. 97, лит. А, вид права – собственность. Начальная продажная цена составляет: 860 000 (Восемьсот шестьдесят тысяч) рублей.

Лот № 4: земельный участок (площадь 3 564 кв. м, кадастровый № 47:07:10-14-006:0017) с улучшением (здание ремонтных мастерских общей площадью 441,0 кв. м, условный № 47-78-12/063/2005-146), расположенные по адресу: Ленинградская область, Всеволожский район, Разметелевская волость, дер. Разметелево, вид права – собственность.

Начальная продажная цена составляет 10 800 000 (Десять миллионов восемьсот тысяч) рублей, в том числе земельный участок 5 400 000 (Пять миллионов четыреста тысяч) рублей.

Шаг аукциона – 5% от начальной цены.

Победителем торгов признается участник, предложивший наиболее высокую цену.

Заявка на участие в торгах подается оператору электронной площадки в электронном виде и принимается в рабочие дни с 09 часов 00 минут 24 июля 2014 г. по 16 часов 00 минут 24 августа 2014 г. (время московское), оформленная (в том числе в части приложенных документов) в соответствии со ст. 110 ФЗ «О несостоятельности (банкротстве)» и приказа Минэкономразвития России от 15.02.2010 г. № 54.

Заявитель обязан не позднее 16 часов 00 минут (время московское) 24 августа 2014 г. заключить с организатором торгов договор задатка либо акцептовав его путем направления задатка на счет, указанный в данном сообщении.

Задаток в сумме 20% от начальной цены должен поступить не позднее 24 августа 2014 г. включительно по следующим реквизитам: получатель – ОАО «Водотеплоснаб» ИНН 4703083505, ОГРН 1064703000010, КПП 470301001, р/с 407 028 104 000 000 281 52, Банк: ОАО «БАЛТИНВЕСТБАНК» к/с 301 018 105 000 000 00 705, БИК 044 030 705. Назначение платежа: «Задаток по торгам 25 августа 2014 года по лоту № ... (с обязательным указанием номера договора о задатке)».

Итоги аукциона подводятся на следующий день, после проведения торгов и оформляются протоколом о результатах проведения торгов, который утверждается организатором торгов и размещается на электронной площадке.

И сообщает о проведении с 25 августа 2014 года по 21 сентября 2014 г. в 16 часов 00 минут (время московское) повторных торгов посредством публичного предложения по следующим лотам:

Лот № 3 состоящий из:

1) Здания гаража и земельного участка (Лит. А), объект незавершенного строительства, общая площадь 456,1 кв. м, условный № 47-78-13/033/2005-317, адрес объекта: Ленинградская область, Всеволожский район, г.п. Кузьмоловский, ул. Рядового Л. Иванова, д. 6. вид права – собственность;

2) Здания гаража и земельного участка (Лит. Б), объект незавершенного строительства, общая площадь 338,4 кв. м, условный № 47-78-13/038/2005-319, адрес объекта: Ленинградская область, Всеволожский район, г.п. Кузьмоловский, ул. Рядового Л. Иванова, д. 6, вид права – собственность.

Снижение начальной цены продажи производится последовательно каждые 7 (семь) календарных дней и устанавливается в следующем порядке:

Первый шаг (с 25.08.2014 по 31.08.2014) – 5 187 600 (пять миллионов сто восемьдесят семь тысяч шестьсот) рублей 00 копеек, в том числе стоимость земельных участков – 1 625 400,00 руб.

Второй шаг (с 01.09.2014 по 07.09.2014) – 4 187 600 (четыре миллиона сто восемьдесят семь тысяч шестьсот) рублей 00 копеек, в том числе стоимость земельных участков 1 312 075,92 руб.

Третий шаг (с 08.09.2014 по 14.09.2014) – 3 187 600 (три миллиона сто восемьдесят семь тысяч шестьсот) рублей 00 копеек, в том числе стоимость земельных участков 998 751,84 руб.

Четвертый шаг (с 15.09.2014 по 21.09.2014) – 2 593 800 (два миллиона пятьсот девяносто три тысячи восемьсот рублей) 00 копеек, в том числе стоимость земельных участков 812 700,00 руб.

Торги проводятся в электронной форме на электронной площадке ООО «МЭТС» на сайте в сети Интернет – http://www.m-ets.ru. Победителем торгов по продаже объекта торгов посредством публичного предложения признается участник торгов, который первым представил в установленный срок заявку на участие в торгах, содержащую предложение о цене, которая не ниже начальной цены продажи, установленной для определенного периода проведения торгов.

К участию в торгах допускаются юридические и физические лица, зарегистрировавшиеся на интернет-ресурсе: http://www.m-ets.ru, представившие заявки на участие в торгах и прилагаемые к ним документы, которые соответствуют требованиям, установленным ФЗ «О несостоятельности (банкротстве)» и указанным в сообщении о проведении торгов. Заявители, допущенные к участию в торгах, признаются участниками торгов. Заявка на участие в торгах, оформленная (в том числе в части приложенных документов) в соответствии со ст.110 ФЗ «О несостоятельности (банкротстве)» и приказа Минэкономразвития России от 15.02.2010 г. № 54, подается оператору электронной площадки в электронном виде и принимается по Лоту № 3 в рабочие дни с 09 часов 00 минут с 25 августа 2014 г. по 15 часов 59 минут 21 сентября 2014 г. (время московское). Заявитель обязан не позднее последнего дня срока действия цены предложения, по которой подается заявка, заключить с организатором торгов договор задатка либо акцептовав его путем направления задатка на счет, указанный в данном сообщении. Задаток, в сумме 20% от начальной цены, должен поступить не позднее последнего срока действия цены предложения, по которой подается заявка по следующим реквизитам: получатель – получатель – ОАО «Водотеплоснаб» ИНН 4703083505, ОГРН 1064703000010, КПП 470301001, р/с 407 028 104 000 000 281 52, Банк: ОАО «БАЛТИНВЕСТБАНК» к/с 301 018 105 000 000 00 705, БИК 044 030 705. Назначение платежа: «Задаток по торгам в форме публичного предложения по Лоту №__ (с обязательным указанием номера договора о задатке)». Итоги публичного предложения подводятся на следующий день, после проведения торгов, и оформляются протоколом о результатах проведения торгов, который утверждается организатором торгов и размещается на электронной площадке.

Договор купли-продажи должен быть заключен в течение 5 дней с даты проведения торгов.

Оплата осуществляется покупателем не позднее 30 дней с момента подписания договора купли-продажи и считается произведенной с момента поступления денежных средств на счет продавца (реквизиты счета те же, что и для внесения задатка).

Дополнительную информацию по подаче заявок и имуществу узнавать у организатора торгов по реквизитам, указанным выше.

СООБЩЕНИЕ

Организатор торгов – ООО «РМЛ-Петербург» (190121, Санкт-Петербург, Английский пр., д. 3, лит. В, rml.petersburg@gmail.com, (812) 714-64-78, ИНН 7826033394) – сообщает о результатах открытых электронных торгов, состоявшихся 08.07.2014 г., по продаже прав требований (дебиторской задолженности) ЗАО «Птицефабрика «Невская» (юридический адрес: Ленинградская обл., Всеволожский р-н, пос. Лесколово, ОГРН 1024700555220, ИНН 4703011194) на общую сумму 38 890 398,86 рубля. Победителем признано ООО «Промышленная группа «Союз» (ИНН 7841397808), предложившее за Лот 3 515 000 рублей. 09.07.2014 с ООО «Промышленная группа «Союз» подписан договор цессии. Заинтересованности победителя торгов по отношению к внешнему управляющему, кредиторам, должнику не имеется, внешний управляющий и СРО в капитале ООО «Промышленная группа «Союз» не участвуют.

ПРОТОКОЛ № 21 от 18.06.2014 ГОДА
ПУБЛИКАЦИЯ № 01-2014 от 09.07.2014 года

Администрация муниципального образования «Всеволожский муниципальный район» Ленинградской области приняла решение о предоставлении земельного участка ориентировочной площадью 410 кв. м, расположенного в дер. Порошкино, ул. Усадебная, № 5-в, в аренду сроком на 4 года 11 месяцев, для рекреационных целей без права возведения капитальных построек с обеспечением свободного доступа и без права выкупа.

Заявления принимаются в течение 14-ти календарных дней с даты публикации объявления в газете «Всеволожские вести» Автономным муниципальным учреждением «Многофункциональный центр» по адресу: г. Всеволожск, ул. Невская, д. 10, каб. № 1, окно № 3. Приёмные дни: вторник–четверг с 9.30 до 17.30, пятница с 9.30 до 17.00, обед с 13.00 до 14.00.

В случае подачи нескольких заявок на один и тот же участок между заявителями будет проведен аукцион. Телефон для справок: 40-703.

ОБЪЯВЛЕНИЕ

Администрация Всеволожского муниципального района (протокол межведомственной земельной комиссии № 21 от 18.06.2014 г., утвержден постановлением администрации от 04.07.2014 г. № 2017) в соответствии с Положением о предоставлении земельных участков собственникам или арендаторам смежных участков для целей эксплуатации индивидуального жилого (дачного, садового) дома в качестве дополнительного, утвержденным решением совета депутатов муниципального образования «Всеволожский муниципальный район» Ленинградской области от 21.11.2013 г. № 81, приняла решение о возможности и условиях предоставления земельных участков в качестве дополнительных собственникам или арендаторам смежных с ними участков для целей эксплуатации индивидуальных жилых домов, расположенных на основных участках, по следующим адресам:

№ п.п.	Адрес участка	Площадь участка, кв. м	Вид права
1	дер. Порошкино, прилегающий с юго-западной стороны к участку № 9, по Уткину пер.	*Ориентировочной площадью 128	собственность, за плату, по кадастровой стоимости
2	г.п. Токсово, микрорайон «Серебряный Бор», прилегающий с северо-западной стороны к участку № 1	*Ориентировочной площадью 259	собственность, за плату, по кадастровой стоимости
3	дер. Касимово, прилегающий с западной стороны к участку № 18 по ул. Полевой	*Ориентировочной площадью 739	собственность, за плату, по кадастровой стоимости
4	г. Всеволожск, прилегающий с западной стороны к участку № 14-а по ул. Лесной	*Ориентировочной площадью 132	собственность, за плату, по кадастровой стоимости

** площадь земельных участков, являющаяся ориентировочной, подлежит уточнению по результатам межевания, до предоставления участка в собственность граждан*

Заявления от собственников и арендаторов других смежных земельных участков принимаются в течение двух недель с даты публикации объявления в газете «Всеволожские вести» Автономным муниципальным учреждением «Многофункциональный центр» муниципального образования «Всеволожский муниципальный район» Ленинградской области по адресу: г. севоложск, ул. Невская, д. 10, каб. № 1, окно № 3. Приёмные дни: вторник – четверг с 9.30 до 17.30, пятница с 9.30 до 17.00, обед с 13.00 до 14.00.

ИЗВЕЩЕНИЕ О ПРОВЕДЕНИИ СОБРАНИЯ О СОГЛАСОВАНИИ МЕСТОПОЛОЖЕНИЯ ГРАНИЦЫ ЗЕМЕЛЬНОГО УЧАСТКА

Кадастровым инженером общества с ограниченной ответственностью «Регион» Пятыгиным Сергеем Юрьевичем, квалификационный аттестат № 78-10-0140, почтовый адрес: 195009, г. Санкт-Петербург, Выборгское шоссе, д. 5, корп. 1, кв. 3, адрес электронной почты: georegion@nm.ru, контактный телефон: (812) 596-20-25, в отношении земельного

участка, расположенного по адресу: Ленинградская область, Всеволожский район, пос. Агалатово, 19 км Приозерского шоссе, выполняются кадастровые работы по образованию земельного участка.

Заказчиком кадастровых работ является САДОВОДЧЕСКОЕ НЕКОММЕРЧЕСКОЕ ТОВАРИЩЕСТВО «ИНЖЕНЕРНОЕ-1», председатель правления Баранова Л.Ф.

Собрание заинтересованных лиц по поводу согласования местоположения границ состоится по адресу: 195009, г. Санкт-Петербург, Выборгское шоссе, д. 5, корп.1, кв. 3, 25 августа 2014 г. в 11 часов 00 минут.

С проектом межевого плана земельного участка можно ознакомиться по адресу: 195009, г. Санкт-Петербург, Выборгское шоссе, д. 5, корп.1, кв. 3.

Обоснованные возражения относительно местоположения границ, содержащихся в проекте межевого плана, и требования о проведении согласования местоположения границ земельных участков на местности принимаются с 16 июля 2014 г. по 22 августа 2014 г. по адресу: 195009 Санкт-Петербург, Выборгское шоссе, д. 5, корп.1, кв. 3.

Смежные земельные участки, с правообладателями которых требуется согласовать местоположение границ:

- *Ленинградская область, Всеволожский район, массив Агалатово, СНТ «Инженерное», участок № 44 (47:07:0472001:14),*
- *Ленинградская область, Всеволожский район, массив Агалатово, СНТ «Инженерное», участок № 51 (47:07:0472002:12),*
- *Ленинградская область, Всеволожский район, массив Агалатово, СНТ «Инженерное», участок № 52 (47:07:0472002:13),*
- *Ленинградская область, Всеволожский район, массив Агалатово, СНТ «Инженерное», участок № 63 (47:07:0472002:17).*

При проведении согласования местоположения границ при себе необходимо иметь документ, удостоверяющий личность, а также документы о правах на земельный участок.

Ваше отсутствие не является препятствием для согласования границ земельного участка.

ИЗВЕЩЕНИЕ О ПРОВЕДЕНИИ СОБРАНИЯ О СОГЛАСОВАНИИ МЕСТОПОЛОЖЕНИЯ ГРАНИЦ ЗЕМЕЛЬНОГО УЧАСТКА

Кадастровым инженером Королевой Анастасией Вячеславовной, квалификационный аттестат № 78-11-0444 от 25 июля 2011 г., ООО «ЛЕНОБЛЗЕМПРОЕКТ», адрес местоположения: Ленинградская область, Всеволожский район, г.п. Токсово, Привокзальная пл., д. 2, адрес электронной почты: 6451325@mail.ru, тел.: 8-921-645-13-25, в отношении земельных участков с кадастровыми номерами 47:07:1402004:26 и 47:07:1402004:27, расположенных по адресу: Ленинградская область, Всеволожский район, массив «Лехтуси», СНТ «Энергетик», участки №144 и №148, выполняются кадастровые работы по уточнению местоположения границы земельного участка.

Заказчиком кадастровых работ является Демчина Александр Андреевич.

Собрание заинтересованных лиц по поводу согласования местоположения границ состоится по адресу: Ленинградская область, Всеволожский район, г.п. Токсово, Привокзальная пл., д. 2, ООО «ЛЕНОБЛЗЕМПРОЕКТ», 18 августа 2014 года в 14 часов 00 минут.

С проектом межевого плана земельного участка можно ознакомиться по адресу: Ленинградская область, Всеволожский район, г.п. Токсово, Привокзальная пл., д. 2, ООО «ЛЕНОБЛЗЕМПРОЕКТ».

Обоснованные возражения относительно местоположения границ, содержащихся в проекте межевого плана, и требования о проведении согласования местоположения границ земельных участков на местности принимаются с 16 июля 2014 г. по 18 августа 2014 г., по адресу: Ленинградская область, Всеволожский район, г.п. Токсово, Привокзальная пл., д. 2, ООО «ЛЕНОБЛЗЕМПРОЕКТ».

Смежные земельные участки, с правообладателями которых требуется согласовать местоположение границ: Ленинградская область, Всеволожский район, массив «Лехтуси», СНТ «Энергетик», участки №146, №550, №485 и земельный участок, относящийся к имуществу общего пользования СНТ «Энергетик».

При проведении согласования местоположения границ при себе необходимо иметь документ, удостоверяющий личность, а также документы, подтверждающие права на соответствующий земельный участок.

Ваше отсутствие не является препятствием для согласования границ земельного участка.

ИЗВЕЩЕНИЕ О ПРОВЕДЕНИИ СОБРАНИЯ О СОГЛАСОВАНИИ МЕСТОПОЛОЖЕНИЯ ГРАНИЦЫ ЗЕМЕЛЬНОГО УЧАСТКА

Кадастровым инженером Садиковой Марьяной Сергеевной, квалификационный аттестат № 78-12-625 от 03.09.2012 г., ООО «Гео Гарант», адрес местонахождения: Ленинградская область, г. Всеволожск, ул. Заводская, д. 6, каб. 301, телефон/факс: 8 (813-70) 43-819, e-mail: 8878969@mail.ru, в отношении земельного участка, расположенного по адресу: Ленинградская область, Всеволожский район, ст. Пери, дер. Рохма, СНТ «Метростроевец», ул. Полевая, уч. 59 , выполняются кадастровые работы по уточнению местоположения границы земельного участка.

Заказчиком кадастровых работ является Жариков С.В.

Собрание заинтересованных лиц по поводу согласования местоположения границ состоится по адресу: 188640, Ленинградская область, г. Всеволожск, ул. Заводская, д. 6, каб. 301, 18 августа 2014 г. в 12 часов 00 минут.

С проектом межевого плана земельного участка можно ознакомиться по адресу: Ленинградская область, г. Всеволожск, ул. Заводская, д. 6, каб. 301.

Возражения по проекту межевого плана и требования о проведении согласования местоположения границ земельного участка на местности принимаются с 16 июля 2014 г. по 18 августа 2014 г. по адресу: Ленинградская область, г. Всеволожск, ул. Заводская, д. 6, каб. 301.

Смежные земельные участки, с правообладателями которых требуется согласовать местоположение границы: Ленинградская область, Всеволожский район, ст. Пери, дер. Рохма, СНТ «Метростроевец», ул. Средняя, уч. 45.

При проведении согласования местоположения границ при себе иметь документ, удостоверяющий личность, а также документы о правах на земельный участок.

Ваше отсутствие не является препятствием для согласования границ земельного участка.

ИЗВЕЩЕНИЕ О ПРОВЕДЕНИИ СОБРАНИЯ О СОГЛАСОВАНИИ МЕСТОПОЛОЖЕНИЯ ГРАНИЦЫ ЗЕМЕЛЬНОГО УЧАСТКА

Кадастровым инженером Говзан Надеждой Романовной, квалификационный аттестат № 47-11-0209, 190000, г. Санкт-Петербург, пер. Гривцова, д. 1/64, оф. 49, телефон 8 (812) 334-05-41, e-mail: oo-gorizon@yandex.ru, в отношении земельного участка, расположенного по адресу: Ленинградская обл., Всеволожский район, пос. Рахья, ул. Кузнецова, д. 26, выполняются кадастровые работы по образованию земельного участка.

Заказчиками кадастровых работ являются Михайлов Валентин Николаевич и Мартьянова Зинаида Николаевна.

Собрание заинтересованных лиц по поводу согласования местоположения границ состоится по адресу: 190000, Санкт-Петербург, пер. Гривцова, д. 1/64, оф. 49, 18 августа 2014 г. в 12 часов 00 минут.

С проектом межевого плана земельного участка можно ознакомиться по адресу: г. Санкт-Петербург, пер. Гривцова, д. 1/64, оф. 49.

Возражения по проекту межевого плана и требования о проведении согласования местоположения границ земельных участков на местности принимаются с 16 июля 2014 года по 18 августа 2014 года по адресу: Санкт-Петербург, пер. Гривцова, д. 1/64, оф. 49.

Смежные земельные участки, с правообладателями которых требуется согласовать местоположение границ: Ленинградская обл., Всеволожский район, пос. Рахья, ул. Кузнецова, д. 28.

При проведении согласования местоположения границ при себе необходимо иметь документ, удостоверяющий личность, а также документы о правах на земельный участок.

Ваше отсутствие не является препятствием для согласования границ земельного участка.

ИЗВЕЩЕНИЕ О ПРОВЕДЕНИИ СОБРАНИЯ О СОГЛАСОВАНИИ МЕСТОПОЛОЖЕНИЯ ГРАНИЦЫ ЗЕМЕЛЬНОГО УЧАСТКА

Кадастровым инженером Синицей Ириной Петровной, квалификационный аттестат № 47-12-0454 от 27.12.2012 г., ООО «ПРОЕКТГЕОСЕРВИС», адрес: Ленинградская обл., Выборгский р-н, п. Правдино, ул. Озерная, д. 53, тел.: 8-911-169-02-05, в отношении земельного участка, расположенного по адресу: Ленинградская обл., Всеволожский район, массив Рахья, СНТ «Надежда», участок № 91, выполняются кадастровые работы по уточнению местоположения границ земельного участка.

Заказчиком кадастровых работ является Ковзелева В.И.

Собрание заинтересованных лиц по поводу согласования местоположения границы состоится по адресу: г. Всеволожск, Всеволожский пр., д. 12, 18 августа 2014 года в 11 часов 00 минут.

С проектом межевого плана земельного участка можно ознакомиться по адресу: Ленинградская обл., г. Всеволожск, Всеволожский пр., д. 12.

Возражения по проекту межевого плана и требования о проведении согласования местоположения границы земельного участка на местности принимаются с 16 июля 2014 г. по 18 августа 2014 г. по адресу: Ленинградская обл., г. Всеволожск, Всеволожский пр., д. 12.

Смежный земельный участок, с правообладателем которого требуется согласовать местоположение границы: Ленинградская обл., Всеволожский район, массив Рахья, СНТ «Надежда», участок № 92.

При проведении согласования местоположения границ при себе необходимо иметь документ, удостоверяющий личность, а также документы о правах на земельный участок.

Ваше отсутствие не является препятствием для согласования границ земельного участка.

ИЗВЕЩЕНИЕ О ПРОВЕДЕНИИ СОБРАНИЯ О СОГЛАСОВАНИИ МЕСТОПОЛОЖЕНИЯ ГРАНИЦЫ ЗЕМЕЛЬНЫХ УЧАСТКОВ

Кадастровым инженером Писаревой Мариной Сергеевной, квалификационный аттестат № 78-11-0486, выданный 02.11.2011 г., адрес: Санкт-Петербург, ул. Передовиков, д. 25, кв. 397, конт. тел.: 8-911-264-29-04, e-mail: marina2345@yandex.ru, в отношении земельного участка, расположенного по адресу: Ленинградская область, Всеволожский район, г. Всеволожск, ул. Народная, № 12, кадастровый номер 47:07:1301057:19, выполняются кадастровые работы по уточнению местоположения границы земельного участка.

Заказчиком кадастровых работ является Мищенко Ирина Ивановна.

Собрание заинтересованных лиц по поводу согласования местоположения границ состоится по адресу: Ленинградская область, Всеволожский район, г. Всеволожск, ул. Заводская д. 6, оф. 306, 18 августа 2014 года в 11 часов 30 минут.

С проектом межевого плана земельного участка можно ознакомиться по адресу: Ленинградская область, Всеволожский район, г. Всеволожск, ул. Заводская д. 6, оф. 306.

Возражения по проекту межевого плана земельного участка и требования о проведении согласования местоположения границ земельных участков на местности принимаются с 16 июля 2014 г. по 18 августа 2014 г. по адресу: Ленинградская область, Всеволожский район, г. Всеволожск, ул. Заводская д. 6, оф. 306.

Смежный земельный участок, с правообладателем которого требуется согласовать местоположение границы: Ленинградская область, Всеволожский район, г. Всеволожск, ул. Народная, № 14, кадастровый квартал 47:07:1301057.

При проведении согласования местоположения границ при себе необходимо иметь документ, удостоверяющий личность, а также документы о правах на земельный участок.

ИЗВЕЩЕНИЕ О ПРОВЕДЕНИИ СОБРАНИЯ О СОГЛАСОВАНИИ МЕСТОПОЛОЖЕНИЯ ГРАНИЦ ЗЕМЕЛЬНОГО УЧАСТКА

Кадастровым инженером Девятиловой Юлией Анатольевной, квалификационный аттестат № 78-11-0262 от 14.02.2011 г.; 191119, Санкт-Петербург, ул. Боровая, д. 8, лит. И, пом. 5, конт. тел. 8-904-601-71-92, 8(812)570-65-16, e-mail lenoblkadastr@mail.ru, в отношении земельного участка с кадастровым номером 47:09:0113010:19, расположенного по адресу: Ленинградская область, Всеволожский район, массив Воейково, СНТ «Воейково», участок 432, выполняются кадастровые работы по уточнению местоположения границы земельного участка.

Заказчиком кадастровых работ является Образцов Александр Петрович.

Собрание заинтересованных лиц по поводу согласования местоположения границ состоится по адресу: Санкт-Петербург, ул. Боровая, д. 8, литера И, пом. 5 (офис ООО «ЛенОблКадастр»), 18 августа 2014 г. в 12 часов 00 минут.

С проектом межевого плана земельного участка можно ознакомиться по адресу: г. Санкт-Петербург, ул. Боровая, д. 8, литера И, пом. 5 (офис ООО «ЛенОблКадастр.

Обоснованные возражения относительно местоположения границ, содержащихся в проекте межевого плана, и требования о проведении согласования местоположения границ земельных участков на местности принимаются с 16 июля 2014 г. по 01 августа 2014 г. по адресу: 191119, Санкт-Петербург, ул. Боровая, д. 8, литера И, пом. 5 (офис ООО «ЛенОблКадастр»), e-mail: lenoblkadastr@mail.ru.

Смежные земельные участки, с правообладателями которых требуется согласовать местоположение границ: Ленинградская область, Всеволожский район, массив Воейково, СНТ «Воейково», участки: № 431 с КН 47:09:0113010:18, № 436 с КН 47:09:0113010:9, а также земельный участок, относящийся к имуществу общего пользования СНТ «Воейково».

При проведении согласования местоположения границ при себе необходимо иметь документ, удостоверяющий личность, а также документы, подтверждающие права на соответствующий на земельный участок.

ИЗВЕЩЕНИЕ О ПРОВЕДЕНИИ СОБРАНИЯ О СОГЛАСОВАНИИ МЕСТОПОЛОЖЕНИЯ ГРАНИЦЫ ЗЕМЕЛЬНОГО УЧАСТКА

Кадастровым инженером Говзан Надеждой Романовной, квалификационный аттестат № 47-11-0209, 190000, г. Санкт-Петербург, пер. Гривцова, д. 1/64, оф. 49, e-mail: oo-gorizon@yandex.ru, в отношении земельного участка, расположенного по адресу: Ленинградская обл., Всеволожский район, 40 км Средне-Выборгского шоссе, СНТ «Старый Белоостров», участок 33, выполняются кадастровые работы по уточнению местоположения границ земельного участка.

Заказчиком кадастровых работ является Посадов Игорь Александрович.

Собрание заинтересованных лиц по поводу согласования местоположения границ состоится по адресу: 190000, Санкт-Петербург, пер. Гривцова, д. 1/64, оф. 49, 18 августа 2014 г. в 12 часов 00 минут.

С проектом межевого плана земельного участка можно ознакомиться по адресу: г. Санкт-Петербург, пер. Гривцова, д. 1/64, оф. 49.

Возражения по проекту межевого плана и требования о проведении согласования местоположения границ земельных участков на местности принимаются с 16 июля 2014 года по 18 августа 2014 года по адресу: Санкт-Петербург, пер. Гривцова, д. 1/64, оф. 49.

Смежные земельные участки, с правообладателями которых требуется согласовать местоположение границ: Ленинградская обл., Всеволожский район, 40 км Средне-Выборгского шоссе, СНТ «Старый Белоостров», участок 32.

При проведении согласования местоположения границ при себе необходимо иметь документ, удостоверяющий личность, а также документы о правах на земельный участок.

Ваше отсутствие не является препятствием для согласования границ земельного участка.

ИЗВЕЩЕНИЕ О ПРОВЕДЕНИИ СОБРАНИЯ О СОГЛАСОВАНИИ МЕСТОПОЛОЖЕНИЯ ГРАНИЦЫ ЗЕМЕЛЬНОГО УЧАСТКА

Кадастровым инженером Саввиным Андреем Алексеевичем, квалификационный аттестат № 47-11-0241 от 20.05.11 г., ООО «Гео Гарант», адрес местонахождения: Ленинградская область, г. Всеволожск, ул. Заводская, д. 6, каб. 301, телефон 8 (813-70) 43-819, e-mail: 8878969@mail.ru, в отношении земельного участка, расположенного по адресу: Ленинградская область, Всеволожский р-н, в районе пос. Воейково, СНТ «Воейково», уч. 549, выполняются кадастровые работы по уточнению местоположения границ земельного участка с кадастровым номером 47:09:0113015:5.

Заказчиком кадастровых работ является Федосеева В.С.

Собрание заинтересованных лиц по поводу согласования местоположения границ состоится по адресу: 188640, Ленинградская область, г. Всеволожск, ул. Заводская, д. 6, каб. 301, 18 августа 2014 года в 12 часов 00 минут.

С проектом межевого плана земельного участка можно ознакомиться по адресу: Ленинградская область, г. Всеволожск, ул. Заводская, д. 6, каб. 301.

Обоснованные возражения относительно местоположения границ, содержащихся в проекте межевого плана, и требования о проведении согласования границ земельных участков на местности принимаются с 16 июля 2014 года по 18 августа 2014 года по адресу: Ленинградская область, г. севоложск, ул. Заводская, д. 6, каб. 301.

Смежные земельные участки, с правообладателями которых требуется согласовать местоположение границ: Ленинградская область, Всеволожский р-н, в районе пос. Воейково, СНТ «Воейково», земли общего пользования.

При проведении согласования местоположения границ при себе необходимо иметь документ, удостоверяющий личность, а также документы, подтверждающие права на соответствующий земельный участок.

ИЗВЕЩЕНИЕ О ПРОВЕДЕНИИ СОБРАНИЯ О СОГЛАСОВАНИИ МЕСТОПОЛОЖЕНИЯ ГРАНИЦЫ ЗЕМЕЛЬНОГО УЧАСТКА

Кадастровым инженером Саввиным Андреем Алексеевичем, квалификационный аттестат № 47-11-0241 от 20.05.11 г. ООО «Гео Гарант», адрес местонахождения: Ленинградская область, г. Всеволожск, ул. Заводская, д. 6, каб. 301, телефон 8 (813-70) 43-819, e-mail: 8878969@mail.ru, в отношении земельного участка, расположенного по адресу: Ленинградская область, Всеволожский р-н, в районе пос. Воейково, СНТ «Воейково», уч. 550, выполняются кадастровые работы по уточнению местоположения границ земельного участка с кадастровым номером 47:09:0113015:6.

Заказчиком кадастровых работ является Федосеева В.С.

Собрание заинтересованных лиц по поводу согласования местоположения границ состоится по адресу: 188640, Ленинградская область, г. Всеволожск, ул. Заводская, д. 6, каб. 301, 18 августа 2014года в 12 часов 00 минут.

С проектом межевого плана земельного участка можно ознакомиться по адресу: Ленинградская область, г. Всеволожск, ул. Заводская, д. 6, каб. 301.

Обоснованные возражения относительно местоположения границ, содержащихся в проекте межевого плана, и требования о проведении согласования границ земельных участков на местности принимаются с 16 июля 2014 года по 18 августа 2014 года по адресу: Ленинградская область, г. Всеволожск, ул. Заводская, д. 6, каб. 301.

Смежные земельные участки, с правообладателями которых требуется согласовать местоположение границ: Ленинградская область, Всеволожский р-н, в районе пос. Воейково, СНТ «Воейково», земли общего пользования.

При проведении согласования местоположения границ при себе необходимо иметь документ, удостоверяющий личность, а также документы, подтверждающие права на соответствующий земельный участок.

ИЗВЕЩЕНИЕ О ПРОВЕДЕНИИ СОБРАНИЯ О СОГЛАСОВАНИИ МЕСТОПОЛОЖЕНИЯ ГРАНИЦЫ ЗЕМЕЛЬНОГО УЧАСТКА

Кадастровым инженером О.Н. Хорошиловой, квалификационный аттестат № 47-12-0378, ООО «ОРДИНАР+», адрес: г. Всеволожск, Дорога жизни, д. 11, тел. 8 (813-70) 32-004, в отношении земельного участка, расположенного по адресу: Ленинградская область, Всеволожский муниципальный район, д. Васкелово, ул. Береговая, участок № 15, выполняются кадастровые работы по уточнению местоположения границы земельного участка.

Заказчиком кадастровых работ является Полетаева А.Б.

Собрание заинтересованных лиц по поводу согласования местоположения границы состоится по адресу: г. Всеволожск, Дорога жизни, д. 11 18 августа 2014 г. в 11 часов 00 минут.

С проектом межевого плана земельного участка можно ознакомиться по адресу: г. Всеволожск, Дорога жизни, д. 11.

Возражения по проекту межевого плана и требования о проведении согласования местоположения границ земельного участка на местности принимаются с 16 июля 2014 г. по 18 августа 2014 г. по адресу: г. Всеволожск, Дорога жизни, д. 11.

Смежные земельные участки, с правообладателями которых требуется согласовать местоположение границы: Ленинградская область, Всеволожский муниципальный район, д. Васкелово, ул. Береговая, участок № 13а и участок № 17.

При проведении согласования местоположения границ при себе иметь документ, удостоверяющий личность, а также документы о правах на земельный участок.

Ваше отсутствие не является препятствием для согласования границ земельного участка.

В КЛИНИКУ «НОВАЯ ТЕРАПИЯ»

СРОЧНО ТРЕБУЮТСЯ

ВРАЧИ РАЗЛИЧНЫХ СПЕЦИАЛЬНОСТЕЙ и МЕДИЦИНСКИЕ СЁСТРЫ

(постовая, процедурная).

Заработная плата от 30 000 руб.

Звонить по ☎ 8-905-202-24-17,

Анастасия, в будние дни с 9.00 до 16.00.

ООО "ПРОФСТРОЙ-К"

Лицензия СРО N с.005.471663.06.01.08.2010

ОТОПЛЕНИЕ: Модернизация старых систем, монтаж насосов, котлов, радиаторов

ВЕНТИЛЯЦИЯ: Офисов, магазинов, кафе, бассейнов, коттеджей, гаражей, пищеблоков

КОНДИЦИОНИРОВАНИЕ: Поставка, монтаж и техническое обслуживание систем.

Доступные цены. Гарантия на работы 2 года.

8 921 654 47 53

Производственной компании требуются:

– ГЛАВНЫЙ БУХГАЛТЕР;

– ИНЖЕНЕР-КОНСТРУКТОР;

– МЕНЕДЖЕР ОТДЕЛА ПРОДАЖ.

С опытом работы. З/п по результатам собеседования.

☎ +7-952-096-51-57

В СТОЛОВУЮ НА ЗАВОД Nokian Tyres в г. Всеволожске, ст. Кирпичный завод, ТРЕБУЮТСЯ:

ПОВАР, з/п от 23 000 рублей;

КАССИР, з/п от 21 000 рублей;

АДМИНИСТРАТОР, з/п от 30 000 рублей;

УБОРЩИЦА, з/п от 19 000 рублей.

Оформление по ТК, питание, развозка, соц. пакет, гражданство РФ.

☎ 8-921-309-02-61,

Лев Борисович, с 9.00 до 20.00.

РЕМОНТ

эл. варочных панелей с электронным управлением (кроме индукционных).

☎ 593-90-90, 8-962-706-62-64.

ГРУЗОВОЙ АВТОСЕРВИС. Обслуживаем и ремонтируем марки ГАЗ. Слесарные и кузовные работы.

☎ 8-965-749-68-11.

В СТРОИТЕЛЬНУЮ компанию требуются:

✓ ВОДИТЕЛЬ,

✓ СВАРЩИК,

✓ СБОРЩИК окон ПВХ.

☎ 8-911-232-17-09; 8-921-889-07-30.

Компании по производству дезинфицирующих средств требуются

ОПЕРАТОРЫ ЛИНИИ,

з/п от 25 000 руб. График работы: пятидневка, оформление по ТК, развозка, социальные гарантии. ☎ (812) 327-25-56; 8-911-197-70-26 (с 10.00 до 17.00), промзона «Кирпичный завод».

В соответствии с п. 1.1 ст. 54 ФЗ «Об основных гарантиях избирательных прав и права на участие в референдуме граждан Российской Федерации» публикуются сведения о размере и других условиях оплаты работ или услуг ИП Малаев Сергей Викторович (свидетельство о государственной регистрации от 17.10.2012 ОГРНИП 312784729100286, ИНН 300726134147, тел. +7 (911) 828-02-67) по изготовлению печатных агитационных материалов в связи с проведением следующих выборов 14 сентября 2014 года: выборы депутатов совета депутатов Отрадненского городского поселения Кировского муниципального района Ленинградской области третьего созыва; выборы депутатов совета депутатов Виллозского сельского поселения Ломоносовского муниципального района третьего созыва.

Продукция	Цена за ед. (руб.)					
	до 100	до 200	до 300	до 500	до 1000	>=1000
Евробуклет, 4+4, 2 фальца, 80 гр.	24	19	18	9	5	3
Календарь карманный, 4+4, ламинир., круглые края	16	13	11	4	2	2
Плакат А4, 4+0, 80 гр.	13	11	10	7	4	2
Плакат А3, 4+0, 80 гр.	24	18	16	13	8	4
Плакат А2, 4+0, 80 гр.	140					
Визитки, 4+0, 90*50, 285 гр.	6	4,5	4	3	2	1
Баннерная ткань (люверсы 40 см)	390 руб./кв. м					

Грузоперевозки 24 часа

весом до 2 тонн. СПб, ЛО и вся Россия. К вашим услугам любые транспортные решения:

– ПЕРЕЕЗДЫ (квартирные, дачные, офисные);

– ДОСТАВКА стройматериалов;

– ВЫСТАВКИ, ЯРМАРКИ;

– СБОРКА-РАЗБОРКА мебели;

– УТИЛИЗАЦИЯ;

– ЭКСПЕДИРОВАНИЕ грузов;

– УСЛУГИ ГРУЗЧИКОВ при необходимости.

Звоните, обо всём договоримся.

С ув., Дмитрий. 8-981-986-62-20.

Охранному предприятию требуются лицензированные ОХРАННИКИ для работы во Всеволожске. Оплата 2 500 руб. в сутки, график 2/3.

☎ +7-921-942-45-82, с 10.00 до 18.00, кроме выходных.

МУ «ВМУК» требуется

АВТОГРЕЙДЕРИСТ.

Всеволожский пр., дом 49. 3 этаж, офис № 3.

☎21-930.

В частный детский сад г. Всеволожска требуются:

– ВОСПИТАТЕЛЬ;

– ПОМОЩНИК воспитателя;

– ВОСПИТАТЕЛЬ со знанием англ. яз.

☎ 8-965-007-19-65.

Требуется ПРОДАВЕЦ-КОНСУЛЬТАНТ в ТК «Белые ночи».

☎ 8-963-300-01-29.

В ОРГАНИЗАЦИЮ СРОЧНО ТРЕБУЕТСЯ

ТОВАРОВЕД.

☎ 20-431, 8-952-229-09-83

РЕКЛАМНАЯ КОМПАНИЯ «Гриф» ПРИГЛАШАЕТ НА РАБОТУ:

• **МЕНЕДЖЕРА** по продажам в производственный отдел;

• **СПЕЦИАЛИСТА** в отдел согласования и развития;

• **ВОДИТЕЛЯ** экскаватора-погрузчика.

☎ 31-640, 777-9-500, 8-901-309-51-84, e-mail: info@grif.su

СЛУЖБА СРОЧНОГО РЕМОНТА

Стиральных машин холодильников водогреев компьютеров: *установка программ.*

г. Всеволожск, г. Сертолово, п. Кузьмоловский и окрестности

Пенсионерам, инвалидам скидки до 20%. Гарантия.

т. дисп. 593-90-90, 8-962-706-62-64 Без выходных.

Каждому 5-му заказчику - подарок!

ВЕТЕРИНАРНЫЙ ДОКТОР

Выезд на дом • лечение • стрижка • кастрация

УСЫПЛЕНИЕ

ВЫВОЗ, КРЕМАЦИЯ

24 часа БЕЗ ВЫХОДНЫХ

8-901-315-45-45

+7-911-296-54-56

В ресторан требуются:

ОФИЦИАНТЫ, ПОВАР ХОЛОДНОГО ЦЕХА.

☎ 8-921-631-72-22.

МАГАЗИНУ МЕБЕЛИ ТРЕБУЕТСЯ

ПРОДАВЕЦ

График работы 2/2, з/п от 20 тыс. руб. Г. Всеволожск, ул. Ленинградская, 25.

☎ +7-931-291-45-40

НА ТЕПЛЫЙ СКЛАД ТРЕБУЕТСЯ

комплектовщик-грузчик,

з/п от 25 000 руб. и выше. Ночные смены 2/2. г. Всеволожск, мкр Южный. ☎8 (812) 449-65-09.

ТРЕБУЕТСЯ

МЕНЕДЖЕР ПО ПРОДАЖАМ.

Работа с базой + активный поиск. Оклад + проценты. Г. Всеволожск, Межевой проезд, д. 1.

☎ 8-921-934-88-53.

.....:::::ПРОДАМ

Участок 19 соток, 10 км от КАД. ИЖС, фундамент 12х9 м, колодец с водой. Свет и газ по границе. 6,5 млн руб. ☎ 8-921-741-83-64.

Сад. уч-ок 12 сот., свет, вода, сосны, Дунай, 700 тыс. ☎ 944-34-22.

Гаражные ворота металл. 235х185 см, цена 12 000 руб. ☎8-952-201-79-25.

....:::::КУПЛЮ

Участок, дом, дачу. ☎ 8-921-181-67-73.

....:::::УСЛУГИ

Ремонт кв.☎8-951-659-99-47.

...::::::РАЗНОЕ

Отдам небольшую собачку в добрые руки. ☎ 8-952-210-24-32.

Клуб знакомств. ☎ 8-905-231-42-01.

На стройку ТРЕБУЮТСЯ:

• **МОНТАЖНИК** металлоконструкций,

• **СВАРЩИК,**

• **СБОРЩИК** окон ПВХ.

☎ 8-911-232-17-09 или 8-921-889-07-30.

ПРЕДПРИЯТИЮ ТРЕБУЮТСЯ:

ОФИС-МЕНЕДЖЕР + ОТДЕЛ КАДРОВ

СЕКРЕТАРЬ со знанием кадрового делопроизводства.

График работы: пятидневка, с 9 до 18 часов, з/п по договоренности.

☎ 8 (812) 327-58-64, 8 (813-70) 60-405.

ТРЕБУЮТСЯ ОХРАННИКИ.

Графики работы по согласованию: 1/2, 2/2, 5/2, з/п от 10 000 до 18 000 рублей. ☎ОК: 8-901-976-64-64, 8 (812) 448-31-48.

На швейное предприятие требуются:

ЗАКРОЙЩИК (возможно обучение);

ШВЕИ.

З/п 25 000 рублей, соцпакет, оплата проезда. Г. Всеволожск, Межевой проезд, д. 1.

☎ 8-921-934-88-53.

В продовольственный магазин пос. Романовка требуется ПРОДАВЕЦ.

З/пл. от 10 000 руб. в неделю. Сан. книжка и регистрация – обязательно.

☎ 8-921-561-48-48.

АДВОКАТЫ

ВЕДЕНИЕ ДЕЛ В СУДЕ, консультации, СОСТАВЛЕНИЕ ЗАЯВЛЕНИЙ

☎8 (813-70) 21-242, 8-921-341-19-10, г. Всеволожск, Всеволожский пр., д. 52.

Компании по производству дезинфицирующих средств (промзона Кирпичный завод) ТРЕБУЕТСЯ

УБОРЩИЦА производственных помещений.

Оклад 15 000 руб. Оформление по ТК, развозка, социальные гарантии.

☎ 8 (812) 327-25-56; 8-911-197-70-26 (по рабочим дням, с 10 до 17 часов).

Рекламная компания «Гриф»

ПРЕДЛАГАЕТ В АРЕНДУ ПОМЕЩЕНИЕ

под офис, общей площадью 60 кв. м (ресепшен, 2 кабинета, кондиционер).

☎ 31-640, 777-9-500, 8-901-309-51-84, e-mail: info@grif.su

ВЫВОЗ МУСОРА

«КамАЗ» 27 кубов, г/п – 10 т.

☎ 8-921-799-09-18.

СДАМ В АРЕНДУ

ЦОКОЛЬНОЕ ПОМЕЩЕНИЕ: 58 м², ремонт сделан, 5 кВт, цена договорная.

☎ 8-921-931-23-02.

РЕМОНТ ХОЛОДИЛЬНИКОВ, МОРОЗИЛЬНЫХ КАМЕР.

Гарантия. Пенсионерам – скидки.

☎ 8-921-382-22-26

Не знаешь, как подать рекламу?

Зайди на сайт

www.vsevvesti.ru

ДЕЛОВЫЕ ЛИНИИ

Крупная транспортно-экспедиторская компания приглашает на работу:

ГРУЗЧИКОВ

З/п от 25 000 руб.

Обязанности: погрузо-разгрузочные работы.

Адреса: ст. м. Ладожская, ул. Латышских стрелков, д. 31

Оформление по ТК РФ.

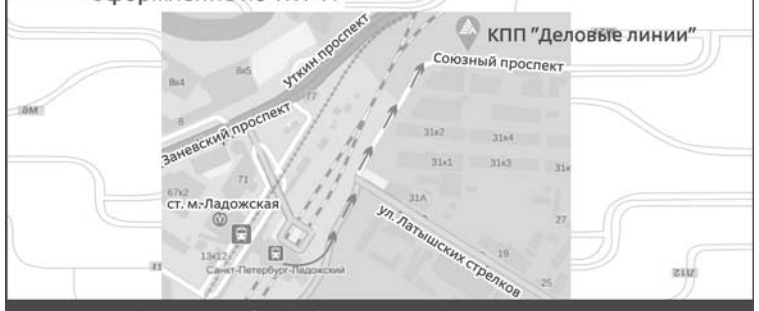

Тел.: 8 (981) 742-03-97 Мария

ЗВОНИТЬ СТРОГО С 09.00 ДО 17.00

В районе промзоны ж/д. ст. «Кирпичный завод» требуются:

УБОРЩИЦЫ производства.

График 5/2, с 7.00 до 16.00, з/п 14 000 руб./мес. (на руки).

График 5/2, с 8.00 до 17.00, з/п 13 000 руб./мес. (на руки).

ДВОРНИК

График 5/2, с 7.00 до 16.00, з/п 16 000 руб./мес. (на руки);

☎ ОК: 8 (812) 347-78-65, 740-75-53, 8-921-954-46-89.

Бесплатная развозка.

ТОРГОВЫЙ ДОМ «ВИМОС»

Приглашает на постоянную работу

В строительные и хозяйственные магазины

г. Всеволожска, мкр Южный, пос. Романовка, пос. Колтуши, пос. Токсово, пос. Ново-Токсово, пос. Васкелово, пос. Мурино, пос. Сосново:

- **ЗАВЕДУЮЩЕГО МАГАЗИНОМ** (з/п от 35 000 руб.);
- **ЗАМЕСТИТЕЛЯ ЗАВЕДУЮЩЕГО МАГАЗИНОМ** (з/п от 27 000 руб.);
- **КАССИРОВ** (з/п от 23 000 руб.);
- **ПРОДАВЦОВ-КОНСУЛЬТАНТОВ** (з/п от 22 000 руб.);
- **КОНТРОЛЁРОВ ТОРГОВОГО ЗАЛА** (з/п от 20 000 руб.);
- **СТОРОЖА-КОНТРОЛЁРА** (з/п 1 800 руб./смена);
- **ВОДИТЕЛЯ кат. «С», «Е»** (з/п по договоренности);
- **УБОРЩИЦУ** (з/п от 15 000 руб.).

НАША КОМПАНИЯ ПРЕДЛАГАЕТ:

оформление по ТК РФ, скользящий график работы, стабильную «белую» з/плату, льготное питание, бесплатное корпоративное обучение, карьерный рост.

ПО ВОПРОСАМ ТРУДОУСТРОЙСТВА ОБРАЩАТЬСЯ ПО ТЕЛЕФОНАМ:

☎8-911-02-000-87,
г. Всеволожск, мкр Южный, п. Колтуши, п. Романовка.

☎8-911-02-000-98,
п. Токсово, п. Ново-Токсово, п. Васкелово, п. Грузино, п. Сосново.

ОТДЕЛ КАДРОВ ЦЕНТРАЛЬНОГО ОФИСА:
☎8-911-000-84-36; 8 (813-70) 41-326.

ПРОМЫШЛЕННО - КОММЕРЧЕСКАЯ ГРУППА «РАДУГА»

ИНВЕСТИЦИОННАЯ ГРУППА «ИТ-РЕСУРС» В СВЯЗИ С РАСШИРЕНИЕМ ПРОИЗВОДСТВА

ПРИГЛАШАЕТ НА РАБОТУ:

ОПЕРАТОРА штамповочной линии (возможно обучение)

СЛЕСАРЯ по обслуживанию штамповой оснастки

Работа в г. Всеволожск, промзона Кирпичный завод

Телефон отдела кадров: (812) 327 67 57

Магазину в п. ЛЕСКОЛОВО требуются:

КАССИР-ПРОДАВЕЦ;

ПРОДАВЕЦ-КОНСУЛЬТАНТ.

Опыт работы от 1 года.

Обращаться по ☎ 642-93-84.

ООО «Вершина» приглашает на работу:

КОНТРОЛЁРА ОТК – з/п от 15 000 руб., г/р 2/2;

СЛЕСАРЯ-САНТЕХНИКА – з/п от 30 000 руб., г/р 5/2, 4-5 разряда;

ГЛАВНОГО МЕХАНИКА – з/п от 50 000 руб., г/р 5/2, 4 о/р от 2-х лет;

МЕНЕДЖЕРА ПО ПЕРСОНАЛУ – з/п от 20 000 руб., г/р 5/2;

УБОРЩИЦУ – з/п от 12 000 руб., г/р 5/2;

КОМПАНИЯ ПРЕДОСТАВЛЯЕТ: бесплатные обеды, бесплатную развозку, спец. одежду, обучение, игровую зону отдыха.
☎8-921-555-64-53.

АВТОТРАНСПОРТНОМУ ПРЕДПРИЯТИЮ ТРЕБУЮТСЯ:

- **ДИСПЕТЧЕР** (график работы 1/3);
- **КОНДУКТОР** (график работы 2/2);
- **КОНТРОЛЁР** на автобусном маршруте;
- **МЕДСЕСТРА** (инспектор по предрейсовому осмотру).

Стабильная заработная плата, полный соц. пакет.
☎8-921-325-30-10, 8 (813-70) 295-95.

ДЕЛОВЫЕ ЛИНИИ

Крупная транспортно-экспедиторская компания приглашает на работу:

ПАРКОВЩИКА

З/п 27 000 руб.

Знание правил парковки.
Регулирование движение транспорта на территории склада.
Работа на улице.
м. Ладожская, ул. Латышских стрелков, д. 31
м. Парнас, ул. 2-й Верхний пер., д. 13, лит. А
Тел. 8 (981) 746-85-40 Александр

ГРУЗЧИКОВ

З/п от 25 000 руб.

Обязанности: погрузо-разгрузочные работы.
м. Московская, ул. Кубинская, д. 75
Тел. 8 (911) 711-97-08 Юрий

Оформление по ТК РФ.
8-800-100-8000 (Звонок бесплатный)

РАБОТА СО ВКУСОМ! АЗБУКА ВКУСА

СЕТЬ СУПЕРМАРКЕТОВ ПРЕМИУМ КЛАССА

м. Озерки, Выборгское шоссе, д.13, **тел.+7(909) 581-20-94**
м. Чернышевская, Литейный пр-кт, д.26, **тел. +7(909) 581-40-25**
м. Приморская, Василеостровская, ул. Нахимова, д.5., к.1, **тел. +7 (909) 581-24-11**
м. Московские ворота, Московский пр-кт, д.111, **тел. +7(909)581-50-68**
м. Петроградская, Спортивная, Большой пр-кт, д.58, ТЦ Априори, **тел. +7(909)581-48-02**
г. Всеволожск, ул. Героев, д.17, **тел. +7(909)581-45-28**

- КАССИР до 31 500 руб.
- БАРМЕН до 26 000 руб.
- ПЕКАРЬ до 28 200 руб.
- ПРОДАВЕЦ до 29 400 руб.
- РАБОТНИК СКЛАДА до 24 600 руб.
- ПОВАР-КОНСУЛЬТАНТ до 29 000 руб.
- ПОВАР ЯПОНСКОЙ КУХНИ до 30 500 руб.
- КОНСУЛЬТАНТ ПО АЛКОГОЛЮ до 30 000 руб.
- СБОРЩИК ТЕЛЕЖЕК-ШВЕЙЦАР до 24 000 руб.
- СОТРУДНИК СЛУЖБЫ ВНУТРЕННЕГО КОНТРОЛЯ до 23 500 руб.
- ПРИЕМЩИК ТОВАРА до 29 000 руб.

Телефон отдела персонала (812) 385 22 15

м. «Гражданский пр-т», Ленинградская обл., пос. Кузьмоловский, ул. Л. Иванова, 6а

- КОНДИТЕР до 34 300 руб.
- ПЕКАРЬ до 34 300 руб.
- ПОВАР ХОЛОДНОГО/ ГОРЯЧЕГО/МЯСНОГО ЦЕХОВ до 34 000 руб.

Мы предлагаем:
- Удобный сменный график
- Оформление по ТК РФ
- Социальный пакет

Телефон отдела персонала (812) 385 22 18

Собеседование можно пройти в любом супермаркете.
Интернет сайт www.av.ru

Крупная оптовая компания в связи с открытием склада в д. Лепсари ПРИГЛАШАЕТ НА РАБОТУ:

- **ДИСПЕТЧЕРА** (уверенный пользователь ПК, о/р в 1С желательно);
- **КЛАДОВЩИКОВ;**
- **УПАКОВЩИКОВ** (упаковка товара).

Пятидневка, проезд на работу и обратно на служебном транспорте, з/п высокая.
☎ 8 (812) 740-34-50.

ООО «Полимер Бетонные Технологии»
Фирме по производству п/э труб ТРЕБУЮТСЯ:

- ✓ **СЛЕСАРЬ-РЕМОНТНИК,** з/п 35 000 руб.
- ✓ **КЛАДОВЩИК,** з/п 26 000 руб.
- ✓ **ЭЛЕКТРОМОНТЁР,** з/п 40 000 руб.
- ✓ **КОНТРОЛЁР КАЧЕСТВА,** з/п по итогам собеседования.
- ✓ **СЕКРЕТАРЬ,** з/п от 23 000 руб.

Адрес производства: Ленинградская область, г. Всеволожск, 7 км Южного шоссе, Промзона Кирпичный Завод.

☎ 8 (812) 334-96-30, 8 (812) 347-78-50.

Требуется

УБОРЩИЦА ПОМЕЩЕНИЙ,

М. Ручей (рядом с ГИБДД).
☎8-911-915-64-82.

ТРЕБУЕТСЯ

АДМИНИСТРАТОР.

Обр. высш./н.высш., пользователь ПК, график 2/2.
☎8-911-915-64-82.

Компании по производству дезинфицирующих средств (г. Всеволожск, промзона Кирпичный завод) ТРЕБУЕТСЯ

ЭЛЕКТРИК с навыками работы механика,

группа электробезопасности III и выше. График работы: пятидневка, оформление по ТК, развозка, социальные гарантии. Оклад по итогам собеседования.

☎ 8 (812) 327-25-56; 8-911-197-70-26 (с 10 до 17 час.)

ОАО «Всеволожские тепловые сети» требуются на работу:

- **ЭЛЕКТРОМОНТЁРЫ ПО РЕМОНТУ И ОБСЛУЖИВАНИЮ ЭЛЕКТРООБОРУДОВАНИЯ**, имеющие 3, 4, 5 группы по электробезопасности (до и выше 1000 В) – г. Всеволожск, ст. Кирпичный Завод.
- **ОПЕРАТОР КОТЕЛЬНОЙ** – котельная № 6;
- **ЛАБОРАНТ ХИМИЧЕСКОГО АНАЛИЗА** – котельная № 6.

Гарантируем стабильную зарплату, оплачиваемый отпуск, оплачиваемый больничный.

Обращаться по☎ 29-700 (доб. 129 – главный энергетик), (доб. 106 – инженер-химик), (доб. 144 – отдел кадров).

Талант и воля

11 июня во Всеволожской детской школе искусств им. М.И. Глинки состоялся районный конкурс профессионального мастерства преподавателей детских школ искусств Всеволожского района «Преподаватель года». Председателем жюри был заслуженный артист России, художественный руководитель Государственного оркестра русских народных инструментов «Метелица» – И.М. Тонин, членами жюри – директора школ, заместители директоров. В конкурсе выступали преподаватели: пианисты, скрипачи, вокалисты Детских школ искусств Всеволожского района.

В современном образовании часто обсуждается тема: каким должен быть современный учитель? Этот вопрос волновал и преподавателей Всеволожской ДШИ им. М.И. Глинки. В школе проводились семинары, «круглые столы», конференции. Отмечались такие черты современного преподавателя, как профессиональная компетентность, понимание психологии ребенка, овладение методами и приемами развития креативности учащихся, мотивационная готовность к работе. Но незаметно ушла из нашей жизни личная концертная деятельность преподавателя. Мы все чаще стали говорить, а не играть, забывая о том, что музыка активно влияет на наше настроение, что игра на любом музыкальном инструменте является невероятно эффективной тренировкой головного мозга, что важно на протяжении всей жизни.

Конкурс стал большим событием в жизни каждого преподавателя.

Среди конкурсантов были исполнители разных возрастов, более половины музыкантов были старше 40 лет. Для многих преподавателей выход на сцену был большим испытанием. Совмещать преподавание и исполнительство – непростая задача.

В истории музыки мы знаем музыкантов, которые были прекрасными педагогами и исполнителями. Есть масса примеров людей, которые, несмотря на свой возраст, изумительно играли, например, Клаудио Аррау, который прекратил деятельность музыканта лишь в 87 лет, Артур Рубинштейн выступал с концертами до 89... Конечно, многое зависит от состояния здоровья человека. Но многое зависит от его воли.

«Не существует больших талантов без большой воли, – подчеркивал Оноре де Бальзак, – воля может и должна быть предметом гордости гораздо больше, нежели талант». Множество успехов в жизни обеспечивается победой над собой. Преподаватели проявили максимально свои волевые качества: настойчивость, смелость, инициатива, самообладание и выдержка.

Выступлению в конкурсе предшествовала большая работа: регулярность в занятиях, логичность в организации работы, устремленность... Но нужно было еще уметь владеть собой в условиях публичного выступления. Со всеми этими задачами преподаватели успешно справились.

Среди 22-х номеров конкурса было пять ансамблей и 13 солистов, а также выставка картин художников.

Ансамбль русских народных инструментов «Садко» много лет успешно исполняет джазовые, классические, народные композиции. Слушателям нравится, как в репертуаре ансамбля совмещаются разнообразные музыкальные стили. На конкурсе живо, интересно и остроумно прозвучала пьеса А. Шалаева «Часы». Она сразу покорила слушателей яркой образностью, виртуозностью, тонкостью нюансировки. Инструментовку этой замечательной пьесы сделал молодой преподаватель С.В. Потанин, в которой прекрасно раскрыты богатые возможности и краски каждого инструмента.

Вокальный ансамбль «Элегия» – это грамотно подобранный коллектив из 7 человек. В этом составе ансамбль поет уже много лет. Всеволожцы знают, что, когда выступает «Элегия», их ждёт целая гамма разнообразных эмоций. В настоящий момент в нашем районе нет ни одного другого такого коллектива, который бы так популяризировал и классику, и фольклор, и эстраду. Одной песней ансамбль старается развлечь, другой – помечтать, третьей – порадоваться. И на этот раз ансамбль покорил всех слушателей удивительно тонким, поэтичным исполнением русской народной песни «Ах ты, ноченька» в обработке А.А. Комарова, художественного руководителя ансамбля.

Terra Incognita – молодой ансамбль, состоящий из четырех человек. Ансамбль виртуозно и весело исполнил «Распрягайте, хлопцы, коней» Б. Новикова.

Лиризмом и задушевностью отличалось выступление ансамбля «Улыбка», который исполнил попурри на темы прошлых лет в обработке Э.А. Зуевой (ДШИ Всеволожского района).

Среди солистов жюри отметило выступления: А.Ю. Касьяненко (концертмейстер Н.В. Низдойминога), которая артистично и виртуозно исполнила на флейте «Вальс» Б. Годара (ДШИ Всеволожского района); выразительно прозвучала на виолончели пьеса Э. Лойда Уэббера «Memori» в исполнении О.С. Пахомовой (концертмейстер Л.П. Безменова, Кузьмоловская ДШИ); прекрасным чувством ансамбля, музыкальностью отличалось выступление фортепианного дуэта Е.В. Каревой и О.А. Хватовой, которые исполнили пьесу П. Мориа «Мама» (Колтушская ДШИ).

В заключение конкурса заведующая отделом культуры МО «Всеволожский муниципальный район» Ленинградской области Н.В. Краскова вручила преподавателям дипломы и памятные сувениры.

Соб. инф.

РЕКЛАМА. ОБЪЯВЛЕНИЯ

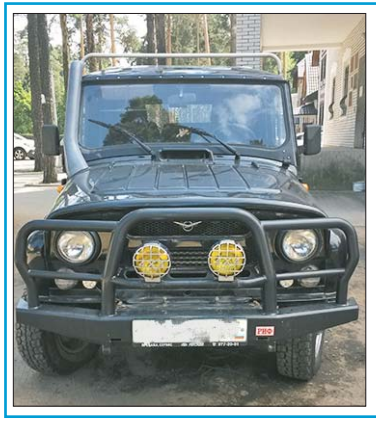

Продам УАЗ

Дополнительные функции: самоблок передних колёс, блокировка задних колёс, музыка, пороги, прицепное устройство, антикор, парктроник, бампер стальной с противотуманками, сигнализация, чехлы, обогрев заднего стекла, дуга из нержавейки, шпорник воздушная трубка.

Цена 420 000 руб., торг.

☎ 8-904-637-48-06, Владимир.

НОВЫЙ АВТОБУСНЫЙ МАРШРУТ

Открыт новый муниципальный автобусный маршрут № К-679. **Трассы маршрута:** д. Юкки – д. Порошкино – Торговый центр «Мега Парнас» – п. Бугры – ст. м. «Девяткино». **Дни отправления** – ежедневно. **Начало движения** – 07.00; **окончание движения** – 22.00; **интервал движения** – 60 минут. **Стоимость проезда – 35 рублей.**

МОУ «Средняя общеобразовательная школа № 3 с углубленным изучением отдельных предметов» г. Всеволожска требуются:

- **УЧИТЕЛЬ русского языка и литературы,**
- **УЧИТЕЛЬ истории,**
- **УЧИТЕЛЬ музыки.**

Обращаться по адресу: г. Всеволожск, ул. Победы, д. 17.

☎ 30-050, 30-066, 21-520.

На производство по изготовлению изделий из резиновой крошки ТРЕБУЮТСЯ

РАБОЧИЕ (ФОРМОВЩИКИ)

(Граждане РФ).
Оформление по ТЗ, соц. пакет, обучение.
Сменный график. Производство в д. Лепсари (промзона «Спутник»).

☎ +7-921-903-51-41, Александр Васильевич.

Ритуальные ограды от 320* рублей м/п
*включая стойки, калитку и покраска - черный грунт

8-964-339-10-74
8-921-891-25-69
www.Deshevokovka.ru
Также: Ворота Заборы Беседки Мебель

Магазин Вело-Мото
Продажа, ремонт, ТО, запчасти.
ТРЕБУЕТСЯ
ПРОДАВЕЦ-КОНСУЛЬТАНТ.
☎8-911-237-66-54,
8 (813-70) 28-062, г. Всеволожск.

Камнеобрабатывающее предприятие

Всё из камня

ПАМЯТНИКИ ИЗ ГРАНИТА, от простых до элитных.

Скидки льготным категориям.

Бесплатное хранение, доставка: п. Колтуши, Школьный пер. 22-А.
☎ 994-34-02 8-981-892-21-27, 8(812) 309-87-65.

•Вазоны, •шары, •поребрики, •плитка, •мраморная крошка.

Короткие сроки изготовления.

www.vikstone.ru

РЕКЛАМА

От всей души!

Поздравляем с днём рождения: **Анну Ивановну ВЕЗИККО, Павла Григорьевича НАЗАРОВА, Галью Ивановну ПЕТРОВУ, Анну Григорьевну МАЛЬЦЕВУ; с 90-летием КУДРЯВЦЕВУ Людмилу Петровну.**

Желаем счастья и успеха,
Желаем радости и смеха,
Чтоб горя не было и бед,
Желаем всяческих побед.

Глава МО «Романовское сельское поселение», совет депутатов, Совет ветеранов

Общество инвалидов мкр Котово Поле сердечно поздравляет с юбилеем: **Валентину Михайловну КИУРОВУ, Анну Фёдоровну ШЕСТАКОВУ, Надежду Кирилловну АНУФРИЕВУ.**

Желаем здоровья, тепла и добра,
Чтоб бед, неудач отступила пора.
Чтоб жить не тужить до 100 лет довелось,
Пусть сбудется всё, что ещё не сбылось.

Т.Н. Филиппова, председатель общества

Администрация, совет депутатов и Совет ветеранов пос. Кузьмоловский сердечно поздравляют с днём рождения юбиляров, родивших с 1 по 15 июля:

Татьяну Алексеевну БУГУКИНУ – 91 год.

С 80-летием – **Юрия Андриановича ЗОНОВА;**

с 75-летием: **Тамару Георгиевну ГАРМОНЩИКОВУ, Николая Александровича МАХОЛОВА, Галину Николаевну НОСКОВУ, Алексея Ивановича ШИНДЯКОВА;**

с 70-летием: **Надежду Фёдоровну КОВАЛЁВУ, Светлану Васильевну ПЕТРОВУ, Галину Владимировну АНДРЕЕВУ, Петра Аникеевича БАБУРУ.**

Хотим поздравить с днём рождения!
Скорей друзей всех собирайте!
И в этот день без возражения
Подарки наши принимайте!
И, как вишневый сад весной,
Своей красой чаруйте вновь!
Желаем не стареть душой!
Пусть сердцем правит лишь любовь!

Поздравляем с днём рождения **Надежду Ильиничну КОТОВУ,** ветерана труда, члена Совета ветеранов, неутомимую труженицу.

Что пожелать вам? Богатства? Удачи!
От жизни каждый хочет своего.
А мы желаем просто счастья,
Чтоб было понемногу, но всего!
Чтоб жизнь всегда была светла,
Желаем света и тепла.
Здоровья крепкого на век.
Всего, чем счастлив человек!

Совет ветеранов пос. им. Свердлова

Поздравляем с днём рождения **Нину Васильевну НОВИКОВУ, МОЛОДКИНУ Нину Петровну.**

Желаем крепкого здоровья,
Счастливого долголетия!
Душой желаем не стареть,
Прошедших лет не замечая,
Желаем только молодеть!

Общество несовершеннолетних узников фашистских концлагерей

Горячо и сердечно поздравляем с 80-летним юбилеем **Геннадия Ивановича ИВЧЕНКО.**

Желаем здоровья, тепла и добра,
Чтоб жить не тужить до 100 лет довелось,
Пусть сбудется всё, что ещё не сбылось.

Совет ветеранов мкр М. Ручей

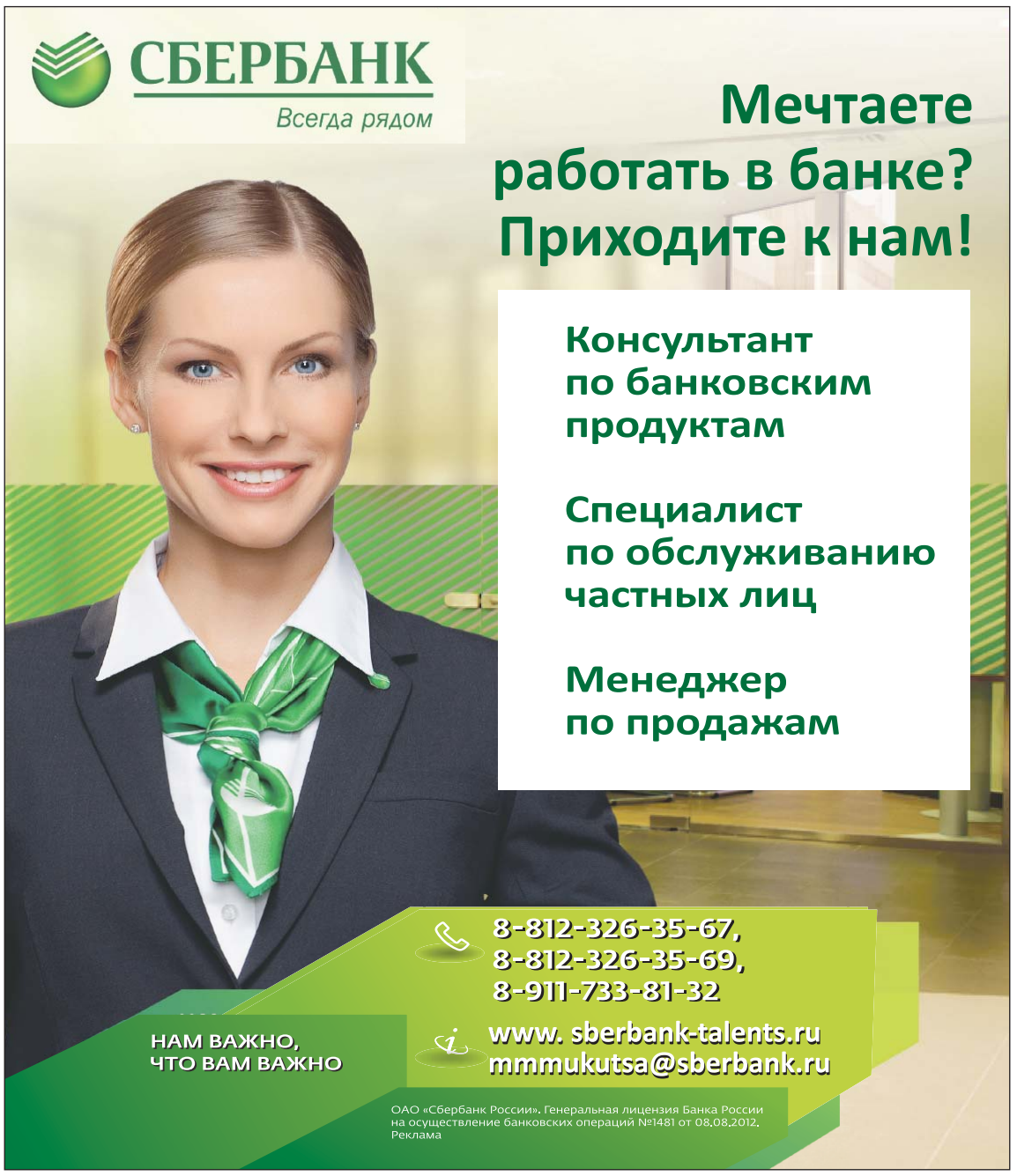

ЦЕНТРОЗАЙМ.РФ
ДЕНЬГИ до зарплаты
от 1000 до 50000 рублей
при первом обращении - первая НЕДЕЛЯ ЗАЙМА БЕСПЛАТНО 0%
ЗА 10 МИНУТ
☑ БЕЗ СПРАВОК И ЗАЛОГОВ
☑ СРОКОМ ДО 3х МЕСЯЦЕВ
8-981-103-89-57 (без выходных)
пр. Всеволожский, д. 49, 2 этаж, вход через «Мир Секондхенда»
Займы на условиях платности и возвратности, сроком от 1 дня, без скрытых % и комиссий, при предъявлении паспорта и любого другого основного личного документа. При первом обращении и оформлении займа не менее чем на 14 дней за первые 7 дней займа % за пользование займом не начисляется. С восьмого дня за пользование займом начисляется 1 % от суммы займа в день. Досрочное погашение допускается с уплатой процентов за весь срок займа. Займы предоставляются агентом МФО ООО «Центрозайм» рег. № 651303111004012, ОГРН 1132932001674. На правах рекламы. Не является публичной офертой в смысле ст. 437 ГК РФ.

ООО «Единый Центр Оценки и Экспертизы»
ОЦЕНКА И ЭКСПЕРТИЗА
Недвижимости, автомобиля, имущества, ущерба (ДТП/залив).
Для суда, нотариуса, банка
При получении наследства, разделе имущества, ипотеке, взыскании ущерба, списании
г. Всеволожск, ул. Межевая, д. 18-А.
Тел.: 983-36-76 www.ocenkaspb.com

Всеволожские Вести ВАШЕ БЕСПЛАТНОЕ ОБЪЯВЛЕНИЕ

Пишите разборчиво, по клеткам. 1 клетка – 1 знак (буква, цифра, пробел)

Кроме объявлений, содержащих рекламу услуг, предложений оптовых партий товаров, а также объявлений о купле-продаже домов, квартир, земельных участков, автомобилей, гаражей, животных – они ПЛАТНЫЕ! Контактная информация (в газете не публикуется).

_____
Ф.И.О.

телефон_____, дата_____

Заполненный и вырезанный купон доставьте или отправьте по адресу:
188640, г. Всеволожск, Всеволожский пр., д. 12, «Всеволожские вести»

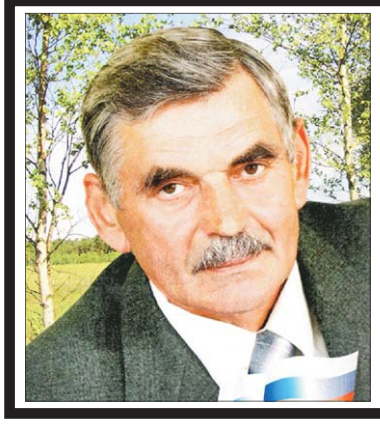

С прискорбием сообщаем, **что 14 июля 2014 года** после болезни ушел из жизни **ЛЯХ Виталий Иванович.** Ветеран вооруженных сил, воин-интернационалист, депутат двух созывов Токсовского и Всеволожского районного совета депутатов, член Токсовского совета ветеранов.

Приносим соболезнования родным и близким Виталия Ивановича. Память о нем как о добросовестном, доброжелательном и ответственном во всем, скромном, любящим людей человеке сохранится в наших сердцах.

Совет депутатов, совет ветеранов, администрация МО «Токсовское ГП»

РАЙОННАЯ ГАЗЕТА Всеволожские Вести

Главный редактор В. А. ТУМАНОВА

АДРЕС РЕДАКЦИИ И ИЗДАТЕЛЯ:
188640, г. Всеволожск, Всеволожский пр., д. 12.

ГЛ. РЕДАКТОР, ПРИЕМНАЯ:
тел./факс: 8 (813-70) 43-648.
Электронная почта: redaktor@vsevvesti.ru, mail@vsevvesti.ru. Сайт: www.vsevvesti.ru
РЕКЛАМНЫЙ ОТДЕЛ: тел./факс: 8 (813-70) 43-647, e-mail: reklama@vsevvesti.ru,
ЖУРНАЛИСТЫ: тел.: 8 (813-70) 43-846,
БУХГАЛТЕРИЯ: тел.: 8 (813-70) 43-851.

Учредители (соучредители): Комитет по печати и связям с общественностью Ленинградской области. Администрация муниципального образования «Всеволожский муниципальный район» Ленинградской области; АМУ «Всеволожские вести».

Газета перерегистрирована Управлением Федеральной службы по надзору в сфере связи, информационных технологий и массовых коммуникаций по Санкт-Петербургу и Ленинградской области от 19 апреля 2010 г.
Номер регистрационного свидетельства ПИ № ТУ 78-00563

Издатель: АМУ «Всеволожские вести».
Газета отпечатана в ООО «Типографский комплекс» «Девиз». Адрес: 199178, Санкт-Петербург, ВО, 17 линия, д. 60, лит. А, пом. 4-Н. Заказ № ТД-00003930/3. Тираж 4 000 экз.
Подписные индексы: 29340, 29341, И9340, В9340. Цена в розницу свободная. Время подписания в печать 15.07.2014 г.: по графику - 20.00, фактическое – 20.00. Дата выхода в свет 16.07.2014 г.
За содержание рекламы редакция ответственности не несет.

При перепечатке материалов ссылка на нашу газету обязательна.