



# Всеволожские Вести

№ 8 (1827)  
6 февраля  
2013 года,  
среда

Районная муниципальная газета

Выходит с 9 декабря 1994 года



## Будь счастлив, Всеволожск!

**Во Всеволожском Доме культуры 1 февраля состоялся торжественный вечер, посвященный 50-летию юбилею нашего города.**

На мероприятие были приглашены многочисленные гости – столько, сколько смог вместить Большой зал, а это более трехсот человек.

Прекрасный концерт с участием мастеров сцены, бесспорно, стал чудесным подарком для собравшихся. Горожан поздравили со славной датой: глава администрации Всеволожского района Александр Соболенко, глава муниципальной администрации «Город Всеволожск» Татьяна Зебоде, глава городской администрации Сергей Гармаш, депутаты областного ЗакСа Татьяна Павлова и Юрий Олейник, вице-губернатор Ленобласти Юрий Пахомовский, Благочинный Всево-



ложского района протоиерей Роман Гуцу.

Праздничную программу открыл ансамбль бального танца «Жемчужина» под ру-

ководством Ирины и Евгения Квачевых. В концерте приняли участие также: лауреат Международных конкурсов София Мальцева (виолончель), солист-

ка Эрмитажного театра Людмила Шихова, солистки Большого симфонического оркестра Театра оперы и балета Консерватории Яна Попова и Нина Заяц

(дуэт «Дольче», скрипка), солисты балета Мариинского театра Светлана Иванова и Рубен Бобовников, солисты балета Михайловского театра Елена Никифорова и Андрей Касьяненко.

В завершение торжества выступил в сопровождении ансамбля бального танца «Жемчужина» специальный гость вечера, солист Мариинского театра, народный артист России Василий Герелло, исполнивший несколько популярных и любимых народом песен.

К этой же дате были приурочены две выставки, посвященные истории Всеволожска. Одна, подготовленная Сергеем Симоноковым на спонсорские средства депутата городского совета Станислава Богдевича, – в здании универмага (Всеволожское потребительское общество), вторая – в фойе Дома культуры. Жители города подолгу рассматривали редкие фотографии, запечатлевшие разные эпохи пятидесятилетней истории Всеволожска.

**Соб. инф.  
Фото Антона ЛЯПИНА**

## В районе стало на два детсада больше

Губернатор Ленинградской области Александр Дрозденко и глава администрации Всеволожского района Александр Соболенко во вторник, 5 февраля, открыли два новых детских сада: дошкольное отделение средней школы в Сертолово и детский сад в Новом Девятикино.

Детский сад в Сертолово построен в рамках долгосрочной целевой программы "Приоритетные направления развития образования Ленинградской области на 2011–2015 годы". Садик рассчитан на 280 воспитанников, но численность детей может быть увеличена и до 400 человек. Общий объем затрат составил 214 млн рублей, при этом две трети этой суммы выделены из областного бюджета и одна треть – из бюджета муниципального образования Всеволожского района.

Детский сад комбинированного вида № 59 в Новом Девятикино – первое дошкольное учреждение в регионе, построенное по схеме "социальные объекты в обмен на налоги". Новый детский сад приобретен Всеволожским муниципальным образованием у застройщика ООО «Арсенал» в собственность. Стоимость объекта составила 93 млн руб. Областной бюджет выделил на выкуп садика 75 млн рублей, местный бюджет – 18 млн рублей. Земельный участок безвозмездно передан "Арсеналом" в собственность МО "Всеволожский муниципальный район". Проектная мощность детского сада – 100 мест, но численность детей может быть увеличена до 150 человек.

Подробности читайте в следующем номере газеты.

Соб. инф.

**Депутатам «Единой России» Ленобласти предложено направить 50% депутатских фондов на реализацию программ, заявленных во время выборов 2009 года в органы местного самоуправления.**

Эту инициативу предложил к рассмотрению 31 января на заседании Регионального Политического Совета отделения партии «Единая Россия» депутат ЗакСа, секретарь «Единой России» Ленобласти Владимир Петров.

Идея принадлежит депутату регионального парламента Евгению Петелину и членам гатчинского политсовета.

В ходе дискуссий на заседании РПС было решено выяснить, какие пункты программы выполнимы, какие потеряли актуальность, а на какие не хватает средств.

«Обязанность выполнения предвыборных обещаний лежит на местных администрациях, потому что именно им люди доверили управление муниципальными образованиями. Мы хотим помочь местным депутатам, избравшимся в 2009-м году, выполнить свои предвыборные обещания в полном объеме. Этим предложением мы даем возможность совместной реализации заявленных программ за счет депутатского фонда в случае, если местные депутаты и депутаты

## Чтобы выполнить предвыборные обещания

ЗакСа сочтут это целесообразным, а площадкой для выработки совместных решений будет местный политсовет. Ранее программы были проанализированы местными политсоветами и региональным исполкомом. Сейчас мы поручили детально проработать пункты программ, которые не были выполнены, чтобы понять, где мы можем справиться своими силами с помощью депутатских фондов, а где понадобится помощь субъектов», – сказал В. Петров.

Член Президиума регионального политсовета, вице-губернатор по социальным вопросам Николай Емельянов обратил внимание собравшихся, что предвыборные программы 2009-го и 2011-го годов во многом совпадают и противоречий между депутатами разных уровней быть не должно.

Как пояснил В. Петров, 50% депутатских фондов предложили направить на реализацию предвыборных обещаний партии, данных в 2009-м году.

Фракция «Единой России» в парламенте Ленобласти насчитывает 32 депутата. Благодаря решению губер-

натора Ленобласти Александра Дрозденко увеличить депутатские фонды до 10 млн рублей в год только в 2013-м году на решение проблем населения Ленобласти депутаты получают 320 млн, из которых 160 млн рублей могут быть направлены на выполнение предвыборных программ 2009-го года. Оставшуюся часть средств депутаты ЗакСа должны распределить самостоятельно, чтобы выполнить свои предвыборные обещания, которые были ими даны в ходе избирательной кампании 2011 года.

"Эта тема постоянно обсуждалась в ходе отчетно-выборной кампании 2012 года. Надеемся, наша инициатива не только позволит решить целый спектр проблем жителей Ленобласти, но и укрепит взаимосвязь между населением, депутатами регионального парламента и местными советами», – отметил В. Петров.

Программы, заявленные во время выборов 2009-го года, активно реализуются. Сейчас стоит задача ускорить выполнение пунктов программ, на которые сложнее всего найти ресурсы.

Соб. инф.

## ГЛОНАСС как всевидящий глаз

**Комплексное внедрение отечественных технологий ГЛОНАСС будет курировать телематический оператор, образованный по типу государственно-частного партнерства – ОАО «Региональный навигационно-информационный центр по Ленинградской области».**

В состав учредителей созданного центра вошли администрация Ленинградской области, ОАО «НИС» и ООО «ГЛОНАСС Северо-Запад».

Важнейшей задачей новой структуры станет организация взаимодействия навигационно-информационных систем региона с федеральными центрами и системами 112, ЭРА-ГЛОНАСС, АЦКН Ространснадзора, а также предоставление навигационно-информационных услуг населению.

«Предприятие, курирующее вопросы внедрения ГЛОНАСС в Ленинградской области, упорядочит работу уже существующих на сегодняшний день навигационных систем: диспетчерского управления в сфере пассажирских перевозок, дорожного хозяйства, скорой медицинской помощи и многих других. Единый диспетчер, в роли которого выступит центр, позволит усилить контроль за транспортом, повысить безопасность дорожного дви-

жения в регионе и улучшить качество жизни населения», – считает член совета директоров ОАО «РНИЦ по Ленинградской области», директор ООО «ГЛОНАСС Северо-Запад» Артем Мятяш.

Для ускоренного внедрения ГЛОНАСС-технологий в Ленинградской области к работе привлечены компании ОАО «НИС» (член некоммерческого партнерства «Содействие развитию и использованию навигационных технологий») и ООО «ГЛОНАСС Северо-Запад». Подобные предприятия на принципах государственно-частного партнерства будут образованы в 31 субъекте Российской Федерации.

Пресс-служба губернатора и правительства ЛО

## Биатлон на приз Анатолия Алябьева

На биатлонной базе в Токсово 31 января прошло XXVIII Открытое первенство по биатлону на приз двукратного олимпийского чемпиона Анатолия Алябьева.

В соревнованиях приняло участие девять команд из Санкт-Петербурга и Ленинградской области, Вологды, Мурманска, Череповца. За приз боролись юноши и девушки 18 – 14 лет и дети до 10 лет.

– Эти соревнования своего рода первая проба, – говорит тренер Лесколовской детской школы биатлона. – Правда, нам не сообщили, что мы будем стрелять с ремня, это решение коллег судей при-

няло только в день соревнований. К этому мы были не совсем готовы, и были допущены ошибки на рубеже. Однако на эти соревнования были отобраны только самые лучшие члены нашей команды – призеры и чемпионы области по лыжным гонкам.

Своими впечатлениями о прошедших соревнованиях поделился Анатолий Алябьев.

– Первое, что хотелось бы сказать, – это то, что ни в Ленинградской области, ни в Санкт-Петербурге нет ни одного лыжно-биатлонного стадиона, который соответствовал бы уровню проведения серьезных соревнований. Но, несмотря на отсутствие стадионов, у нас, и в Санкт-Петербурге, и области, всегда были сильные спортсмены, которые добиваются высоких результатов, – это Дмитрий Малышко, Наталья Гусева, Никита Анцуков.



К сожалению, первенство пришлось два раза переносить. Сюда должны были приехать участники из Белоруссии, Украины, Ханты-Мансийска, Новосибирска... Но в эти сроки начинаются большие региональные соревнования, и получилось так, что в этом соревновании приняло участие всего 86 человек.

Награждали победите-

лей первенства двукратный олимпийский чемпион Анатолий Николаевич Алябьев, вице-президент Федерации биатлона Алексей Викторович Голиков и первый тренер Анатолия Алябьева – Василий Анатольевич Харунжий. Результаты соревнования можно найти на сайте o-taim.ru.

Алевтина ПЕТРУС  
Фото Антона ЛЯПИНА



## Организатор убийства Эдуарда Акопяна мёртв, киллер задержан

**Подозреваемый в организации убийства главного архитектора Всеволожского района Эдуарда Акопяна скончался перед допросом, киллер задержан.**

Предполагаемого организатора убийства Эдуарда Акопяна задержали утром 3 февраля в аэропорту «Пулково», откуда он пытался улететь в Минеральные Воды, и доставили в управление уголовного розыска. Подозреваемый, как отмечается в сообщении на сайте ГУ МВД по Петербургу и Ленинградской области, «вел себя неадекватно» и «угрожал выброститься из окна». До начала допроса он потерял сознание. Приехавшие врачи «Скорой помощи» констатировали смерть подозреваемого.

Предположительно, причиной смерти стала острая сердечная недостаточность. Имя задержанного СМИ уже назвали. Это 39-летний бизнесмен Марат Базиев.

Ранее появилась информация о задержании возможного киллера, стрелявшего в Эдуарда Акопяна. Им оказался 36-летний житель Выборга Дмитрий Баранов.

По данным «Интерфакса», он был за-

держан еще 2 февраля, так же в «Пулково» перед отлетом в Таиланд. По версии следователей, Баранов познакомился с Базиевым летом 2012 года. За совершение преступления он должен был получить 2 млн рублей. Получив предоплату в 500 тысяч, Дмитрий Баранов начал готовить убийство, приобрел оружие и автомобиль. Оставшуюся сумму предполагаемый киллер получил после убийства.

Напомним, главный архитектор Всеволожского района был застрелен вечером 29 января около торгово-офисного здания на Колтушском шоссе, куда заехал за супругой.

С самого начала правоохранительные органы не скрывали, что речь может идти о заказном убийстве. 1 февраля в Следственном комитете официально подтвердили, что в качестве основной версии преступления рассматривается служебная деятельность Эдуарда Акопяна.

«Леноблинформ»

## Конкурс для подготовки управленческих кадров

**Ленинградская областная региональная Комиссия по организации подготовки управленческих кадров для организаций народного хозяйства Российской Федерации объявляет конкурсный отбор специалистов для участия в Государственном плане подготовки управленческих кадров на 2013/2014 учебный год**

Программой предусматривается подготовка управленческих кадров для организаций народного хозяйства Российской Федерации (срок обучения 9 месяцев по образовательным программам типов А и В) по специальностям: «Менеджмент», «Маркетинг», «Финансы и кредит», «Менеджмент в социальной сфере», «Менеджмент в здравоохранении» и подготовка по краткосрочной 3-месячной программе повышения квалификации «Развитие предпринимательства» либо «Менеджмент в сфере инноваций» (тип Q).

Срок подачи заявок для участия в Программе до 29 марта 2013 года.

Требования, предъявляемые к участникам конкурсного отбора:

- возраст – до 40 лет (предпочтительно);
- высшее образование;
- общий стаж работы – не менее 5 лет;
- стаж работы в должности руководителя высшего или среднего звена

предприятия (организации) для типов А и В программы – не менее 3 лет, для (Q-программы – не менее 2 лет);

- знание иностранного языка (предпочтительно);
- наличие концепции проекта (проектной идеи на базе индивидуального проектного задания) развития организации, поддержанной работодателем;
- для Q-программы наличие проекта развития своего предпринимательского дела (в форме бизнес-плана);
- регистрация кандидата и/или организации на территории Ленинградской области.

Подробную информацию о правилах участия в Программе можно получить на официальном сайте Программы в Ленинградской области: [www.lenfond.ru](http://www.lenfond.ru), по телефонам: +7 (812) 577-12-93, +7 (812) 274-29-91.

Заявки с контактными данными, информацией о месте работы и занимаемой должности направлять на электронную почту: [svod@lenreg.ru](mailto:svod@lenreg.ru)

## Уже готовятся к посевной

**В Ленинградской области создан штаб по подготовке к сезонным полевым работам.**

Без малого 50 человек – специалистов областного комитета по агропромышленному и рыбохозяйственному комплексу, руководителей органов управления АПК муниципальных районов, директоров сельскохозяйственных предприятий, представителей научных учреждений и депутатского корпуса – вошли в состав временного координационно-совещательного органа, которому предстоит обеспечивать согласованность действий по вопросам подготовки и проведения в 2013 году сезонных полевых сельскохозяйственных работ.

В списке мероприятий штаба, утвержденных распоряжением профильного комитета администрации

Ленинградской области, – оперативный контроль за готовностью сельхозтехники, обеспечением ГСМ, наличием семян, удобрений и кредитных ресурсов.

По некоторым пунктам еще до первого заседания штаба, намеченного на середину февраля, в Ленинградской области уже есть положительная информация. В частности, 47 регион полностью обеспечен семенами зерновых и картофеля. Более чем на 50% выполнен план по вывозу органики на поля, закупается минеральные удобрения, обеспеченность которыми на сегодняшний день составляет 20%.

**Пресс-служба губернатора и правительства ЛО**

## От нас ушёл воин

**Не стало СЕРГЕЯ ДМИТРИЕВИЧА ОРЛОВА – участника Великой Отечественной войны, Почётного жителя Всеволожского района, человека мужественного, настоящего патриота своей страны, светлого, доброго человека. Он немного не дождал до своего 90-летнего юбилея.**

Вся жизнь Сергея Дмитриевича – это пример для подражания. Он – участник Великой Отечественной войны, награжден многими боевыми наградами. Он – активный участник мирной жизни, восстанавливал народное хозяйство, работая в п. Рахья на торфопредприятии «Ириновское».

Сергей Дмитриевич был авторитетным человеком. Избирался секретарем партийной организации, председателем профсоюзной организации, депутатом поселкового Совета. Позднее многие годы С. Д. Орлов возглавлял местный Совет ветеранов. Был активным участником и районного совета, и кажется, что ещё совсем недавно мы встречались с ним на заседаниях прези-

диума, на общественных мероприятиях.

За заслуги перед земляками Сергею Дмитриевичу Орлову было присвоено звание Почетного жителя Всеволожского района. Он является и Почётным жителем посёлка Рахья.

Спокойный, степенный – от него всегда шла уверенность, вся его жизнь – проявление справедливости и правды. Ему верили люди и любили его. Нам будет очень не хватать своего верного товарища и друга, и мы будем помнить о нём, пока живы. Выражаем соболезнование родным, сослуживцам и друзьям.

**Районный Совет ветеранов войны и труда**

**Сергей Дмитриевич ОРЛОВ родился 21 июня 1923 года в Новгородской области. В 16 лет пошел на работу в Лесхоз статистом.**

В ноябре 1941 года был призван в ряды Советской армии, попал в полк, оборонявший Тихвин, который был занят немцами. После освобождения Тихвина полк был переброшен в Волховстрой, в деревню Халтурино. В июне 1942 года полк, в котором воевал Сергей Дмитриевич, перебазировался с Большой земли под Ленинград. Переправляла их Ладожская военная флотилия, которая была обстреляна вражескими самолетами. Солдаты сумели выстоять в жестокой битве, имея на вооружении всего две зенитки.

На блокадной земле Сергей Дмитриевич служил в музыкальном взводе, играл на баритоне.

Во взводе было 20 взрослых музыкантов и 15 воспитанников детского дома из Ленинграда. Оркестр обслуживал Дорогу жизни от Ладоги до Всеволожска, играли в основном похоронные марши. В 1946 году маршал Говоров принимал парад, для этого привлекли 1000 музыкантов, был среди них и Орлов Сергей Дмитриевич. После службы Сергей Дмитриевич в 1947 году пришел работать на торфопредприятие «Ириновское» в качестве помощника машиниста и одновременно был заместителем секретаря партийной организации. Вскоре был избран секретарем парткома.

С 1963 года по 1983 г., учитывая его профессиональные и человеческие качества, рабочие предприятия 20 лет выбирали его председателем профсоюзного комитета.

Находясь на этой должности, Сергей Дмитриевич много сделал для успешного развития торфопредприятия.

Как человек ответственный, он каждое утро приходил к «подкидышу» и провожал рабочих на участки торфодобычи, большое внимание уделял вопросам охраны труда на предприятии.

В поселке был замечательный стадион с трибунами по всему периметру, на котором постоянно проходили спортивные мероприятия, и все это делалось не без участия Орлова С.Д. Достать форму для спортсменов, спортивный ин-

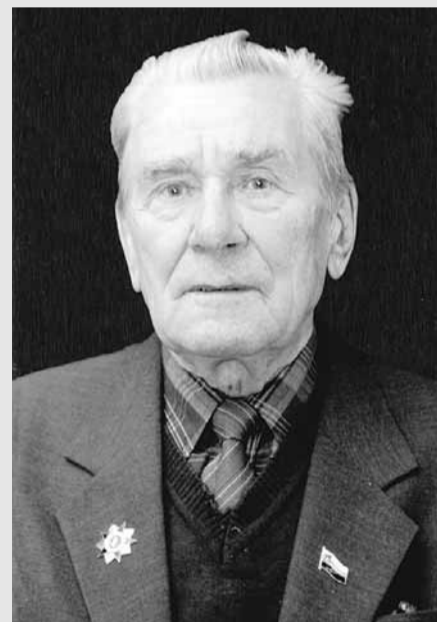

вентарь – это все он.

При участии Сергея Дмитриевича был построен Дом культуры, жилые дома, так как именно его директор торфопредприятия Анистратов Н.Т. как человека грамотного, интеллигентного, умеющего убедить собеседника, брал с собой «выбивать» стройматериалы.

Большое внимание Сергей Дмитриевич уделял социальным вопросам: на всех участках торфодобычи были душевые, столовые, рабочие обеспечены спецодеждой.

Он старался как можно больше привезти рабочим путевок, чтобы они могли хорошо отдохнуть.

Учитывая его ораторские способности, ему поручали выступать не только на партхозактивах в Рахье, но и в районе и Ленторфе. Сергей Дмитриевич был членом Народного контроля, членом Всеволожского горкома партии.

В 1993 году ушел на пенсию, отработав на торфопредприятии 46 лет. С 1994 по 2006 год включительно избирался председателем Совета ветеранов пос. Рахья.

Имея большой опыт работы с людьми и обладая такими качествами, как справедливость, доброты, он снискал большое уважение жителей поселка.

С 1950 года был членом КПСС, до конца своих дней он оставался членом теперь КПРФ, не изменяя своим идеалам.

**Рахьинский совет депутатов, администрация, Совет ветеранов**

**РЕШЕНИЕ СОВЕТА ДЕПУТАТОВ  
МУНИЦИПАЛЬНОГО ОБРАЗОВАНИЯ  
«ВСЕВОЛОЖСКИЙ МУНИЦИПАЛЬНЫЙ РАЙОН»  
ЛЕНИНГРАДСКОЙ ОБЛАСТИ  
от 31.01.2013 г. № 11, г. Всеволожск**

**О награждении Почетной грамотой  
и Почетным дипломом Совета  
депутатов муниципального  
образования «Всеволожский  
муниципальный район»  
Ленинградской области**

В соответствии с Положением о Почетном дипломе и Почетной грамоте Совета депутатов муниципального образования «Всеволожский муниципальный район» Ленинградской области, утвержденным решением Совета депутатов № 34 от 17.04. 2008 года, и на основании представленных ходатайств, Совет депутатов принял **РЕШЕНИЕ**:

1. Наградить **Попову Марину Васильевну** – начальника отдела бухгалтерского учета и отчетности, главного бухгалтера администрации МО «Город Всеволожск» – Почетной грамотой Совета депутатов муниципального образования «Всеволожский муниципальный район» Ленинградской области за многолетнюю трудовую деятельность в сфере муниципальной службы, высокий профессионализм и в связи с 50-летием со дня рождения.

2. Наградить **Янкову Наталью Николаевну** – ведущего специалиста по кадрам администрации МО «Романовское сельское поселение» – Почетной грамотой Совета депутатов муниципального образования «Всеволожский муниципальный район» Ленинградской области за многолетний добросовестный труд, высокий профессионализм и в связи с 55-летием со дня рождения.

3. Наградить **Купину Ирину Вениаминовну** – заместителя главы администрации МО «Новодевятикское сельское поселение» – Почетной грамотой Совета депутатов муниципального образования «Всеволожский муниципальный район» Ленинградской области за многолетний добросовестный труд и в связи с 50-летием со дня рождения.

4. Наградить **Румановского Сергея Владимировича** – начальника отдела развития сельскохозяйственного производства, малого и среднего предпринимательства администрации МО «Всеволожский муниципальный район» Ленинградской области – Почетной грамотой Совета депутатов муниципального образования «Всеволожский муниципальный район» Ленинградской области за большой вклад в экономическое и социальное развитие Всеволожского района и в связи с 50-летием со дня рождения.

5. Наградить **Степанова Валерия Васильевича** – государственного инженера-инспектора – Почетной грамотой Совета депутатов муниципального образования «Всеволожский муниципальный район» Ленинградской области за профессионализм при осуществлении надзора за техническим состоянием самоходных машин на территории Всеволожского района с целью обеспечения безопасности жизни, здоровья людей, охраны окружающей природной среды и в связи с 55-летием со дня рождения.

6. Наградить **Якунину Наталью Владимировну** – бухгалтера МОБУДОД «Дворец детского (юношеского) творчества Всеволожского района» – Почетной грамотой Совета депутатов муниципального образования «Всеволожский муниципальный район» Ленинградской области за значительные успехи в организации и совершенствовании учебного и воспитательного процессов, многолетний добросовестный труд в системе дополнительного образования и в связи с 60-летием со дня образования МОБУДОД «Дворец детского (юношеского) творчества Всеволожского района».

7. Наградить **Глушко Светлану Петровну** – педагога дополнительного образования МОБУДОД «Дворец детского (юношеского) творчества Всеволожского района» – Почетной грамотой Совета депутатов муниципального образования «Всеволожский муниципальный район» Ленинградской области за значительные успехи в организации и совершенствовании учебного и воспитательного процессов, многолетний добросовестный труд в системе дополнительного образования и в связи с 60-летием со дня образования МОБУДОД «Дворец детского (юношеского) творчества Всеволожского района».

8. Наградить **Коробейникову Валентину Петровну** – документоведа МОБУДОД «Дворец детского (юношеского) творчества Всеволожского района» – Почетной грамотой Совета депутатов муниципального образования «Всеволожский муниципальный район» Ленинградской области за значительные успехи в организации и совершен-

ствовании учебного и воспитательного процессов, многолетний добросовестный труд в системе дополнительного образования и в связи с 60-летием со дня образования МОБУДОД «Дворец детского (юношеского) творчества Всеволожского района».

9. Наградить **Фирсову Марину Леонтьевну** – педагога-организатора МОБУДОД «Дворец детского (юношеского) творчества Всеволожского района» – Почетной грамотой Совета депутатов муниципального образования «Всеволожский муниципальный район» Ленинградской области за значительные успехи в организации и совершенствовании учебного и воспитательного процессов, многолетний добросовестный труд в системе дополнительного образования и в связи с 60-летием со дня образования МОБУДОД «Дворец детского (юношеского) творчества Всеволожского района».

10. Наградить **Рыбкину Анну Дмитриевну** – методиста МОБУДОД «Дворец детского (юношеского) творчества Всеволожского района» – Почетной грамотой Совета депутатов муниципального образования «Всеволожский муниципальный район» Ленинградской области за значительные успехи в организации и совершенствовании учебного и воспитательного процессов, многолетний добросовестный труд в системе дополнительного образования и в связи с 60-летием со дня образования МОБУДОД «Дворец детского (юношеского) творчества Всеволожского района».

11. Наградить **Ермолаеву Ольгу Константиновну** – заведующую отделом МОБУДОД «Дворец детского (юношеского) творчества Всеволожского района» – Почетной грамотой Совета депутатов муниципального образования «Всеволожский муниципальный район» Ленинградской области за значительные успехи в организации и совершенствовании учебного и воспитательного процессов, многолетний добросовестный труд в системе дополнительного образования и в связи с 60-летием со дня образования МОБУДОД «Дворец детского (юношеского) творчества Всеволожского района».

12. Наградить **Бухтик Михаила Ивановича** – Почетной грамотой Совета депутатов муниципального образования «Всеволожский муниципальный район» Ленинградской области за многолетний добросовестный труд водителем в администрации МО «Всеволожский муниципальный район» Ленинградской области.

13. Наградить **Богданову Валентину Яковлевну** – учителя начальных классов МОУ «Щегловская СОШ» – Почетной грамотой Совета депутатов муниципального образования «Всеволожский муниципальный район» Ленинградской области за высокий профессионализм, многолетний добросовестный труд по воспитанию и обучению подрастающего поколения и в связи с 65-летием со дня рождения.

14. Наградить **Дьяконову Галину Ивановну** – учителя русского языка и литературы МОУ «Щегловская СОШ» – Почетной грамотой Совета депутатов муниципального образования «Всеволожский муниципальный район» Ленинградской области за высокий профессионализм, многолетний добросовестный труд по воспитанию и обучению подрастающего поколения и в связи с 65-летием со дня рождения.

15. Наградить **Михееву Светлану Ивановну** – воспитателя группы продленного дня МОУ «Щегловская СОШ» – Почетной грамотой Совета депутатов муниципального образования «Всеволожский муниципальный район» Ленинградской области за высокий профессионализм, многолетний добросовестный труд по воспитанию и обучению подрастающего поколения и в связи с 55-летием со дня рождения.

16. Наградить **Борину Надежду Владимировну** – преподавателя МОБУДОД «Детская школа искусств Всеволожского района» – Почетной грамотой Совета депутатов муниципального образования «Всеволожский муниципальный район» Ленинградской области за большой вклад в музыкальное и эстетическое воспитание детей, многолетний творческий труд и в связи с 55-летием со дня рождения.

17. Наградить **Винницкого Петра Иосифовича** – главного специалиста отдела казначейского исполнения бюджета – Почетной грамотой Совета депутатов муниципального образования «Всеволожский муниципальный район» Ленинградской области за многолетний добросовестный труд, большой вклад в области информационного обеспечения организации бюджетного процесса Всеволожского муниципального района и в связи с 65-летием со дня рождения.

18. Наградить **Деменко Тамару Геннадьевну** – заведующую хозяйством в структурном подразделении МДОБУ «Детский сад № 6» г. Всеволожска – Почетной грамотой Совета депутатов муниципального образования «Всеволожский муниципальный район» Ленинградской области за многолетний добросовестный труд и в связи с 70-летием со дня

основания образовательного учреждения.

19. Наградить **Сазонову Галину Филипповну** – инструктора по физическому развитию МДОБУ «Детский сад № 6» г. Всеволожска – Почетной грамотой Совета депутатов муниципального образования «Всеволожский муниципальный район» Ленинградской области за многолетний добросовестный труд, большой вклад в укрепление физического здоровья подрастающего поколения и в связи с 70-летием со дня основания образовательного учреждения.

20. Наградить **Филиппову Тамару Николаевну** – председателя Всеволожской районной организации инвалидов – Почетной грамотой Совета депутатов муниципального образования «Всеволожский муниципальный район» Ленинградской области за 20-летний добросовестный труд в общественной деятельности и в связи с 80-летием со дня рождения.

21. Наградить **Ведункину Людмилу Алексеевну** – руководителя структурного подразделения МОБУ ДОД «Кузьмоловская детская школа искусств» – Почетной грамотой Совета депутатов муниципального образования «Всеволожский муниципальный район» Ленинградской области за вклад в музыкальное и эстетическое воспитание детей, многолетний творческий труд и в связи с 60-летием со дня рождения.

22. Наградить **Белову Светлану Владимировну** – председателя Молодежного совета – Почетной грамотой Совета депутатов муниципального образования «Всеволожский муниципальный район» Ленинградской области за активное участие в общественной жизни муниципального образования «Рахьинское городское поселение» Всеволожского муниципального района и в связи с празднованием Дня местного самоуправления.

23. Наградить **Федосееву Нину Ивановну** – старосту деревни Борисова Грива – Почетной грамотой Совета депутатов муниципального образования «Всеволожский муниципальный район» Ленинградской области за активное участие в общественной жизни муниципального образования «Рахьинское городское поселение» Всеволожского муниципального района и в связи с празднованием Дня местного самоуправления.

24. Наградить **Юневу Виктора Васильевича** – рабочего по обслуживанию здания МОБУДОД «Кузьмоловская ДШИ» – Почетной грамотой Совета депутатов муниципального образования «Всеволожский муниципальный район» Ленинградской области за многолетний добросовестный труд, успешное выполнение порученных заданий и в связи с 75-летием со дня рождения.

25. Наградить **Булатову Ольгу Николаевну** – преподавателя класса фортепиано МОБУДОД «Кузьмоловская ДШИ» – Почетной грамотой Совета депутатов муниципального образования «Всеволожский муниципальный район» Ленинградской области за достижение высоких показателей в творческой деятельности, образцовое выполнение трудовых обязанностей и в связи с 55-летием со дня рождения.

26. Наградить **Шумилова Владимира Николаевича** – тренера Кузьмоловского отделения МОУ «Детско-юношеская спортивная школа» – Почетной грамотой Совета депутатов муниципального образования «Всеволожский муниципальный район» Ленинградской области за большой вклад в воспитание подрастающего поколения, популяризацию спорта на территории МО «Кузьмоловское городское поселение» и в связи с 65-летием со дня рождения.

27. Наградить **коллектив МОБУДОД «Дворец детского (юношеского) творчества Всеволожского района»** Почетным дипломом Совета депутатов муниципального образования «Всеволожский муниципальный район» Ленинградской области за значительные успехи в организации и совершенствовании учебного и воспитательного процессов в системе дополнительного образования и в связи с 60-летием со дня основания образовательного учреждения.

28. Наградить **коллектив МДОБУ «Детский сад № 6» г. Всеволожска** Почетным дипломом Совета депутатов муниципального образования «Всеволожский муниципальный район» Ленинградской области за значительный вклад в воспитание подрастающего поколения и в связи с 70-летием со дня основания образовательного учреждения.

29. Решение вступает в силу с момента его принятия.

30. Опубликовать настоящее решение в газете «Всеволожские вести».

31. Контроль за исполнением решения возложить на постоянную комиссию по местному самоуправлению, гласности, территориальному планированию, использованию земель и экологии.

**Т.П. ЗЕБОДЕ, глава муниципального образования**

**РЕШЕНИЕ СОВЕТА ДЕПУТАТОВ  
МУНИЦИПАЛЬНОГО ОБРАЗОВАНИЯ  
«ВСЕВОЛОЖСКИЙ МУНИЦИПАЛЬНЫЙ РАЙОН»  
ЛЕНИНГРАДСКОЙ ОБЛАСТИ**  
от 31.01.2013 г. № 01, г. Всеволожск

**О внесении изменений в решение  
Совета депутатов от 01.12.2011 года  
№ 67 «О бюджете муниципального  
образования «Всеволожский муниципальный  
район» Ленинградской области на 2012 год»**

Совет депутатов муниципального образования «Всеволожский муниципальный район» Ленинградской области принял **РЕШЕНИЕ**:

**Статья 1.** Внести в решение Совета депутатов от 01.12.2011 года № 67 «О бюджете муниципального образования «Всеволожский муниципальный район» Ленинградской области на 2012 год» (в редакции решения Совета депутатов от 02.02.2012 года № 03, от 28.03.2012 года № 25, от 23.08.2012 года № 51, от 18.10.2012 года № 61, от 22.11.2012 года № 82) следующие изменения:

1.1 Пункт первый статьи первой изложить в новой редакции:  
«1. Утвердить основные характеристики бюджета муниципального образования «Всеволожский муниципальный район» Ленинградской области на 2012 год:

прогнозируемый общий объем доходов бюджета муниципального образования «Всеволожский муниципальный район» Ленинградской области в сумме 4632419,7 тысячи рублей;

общий объем расходов бюджета муниципального образования «Всеволожский муниципальный район» Ленинградской области в сумме 4827203,3 тысячи рублей;

прогнозируемый дефицит бюджета муниципального образования «Всеволожский муниципальный район» Ленинградской области в сумме 194783,6 тысячи рублей.

2. Утвердить источники внутреннего финансирования дефицита бюджета муниципального образования «Всеволожский муниципальный район» Ленинградской области на 2012 год согласно приложению 1».

1.2. Утвердить в пределах общего объема доходов бюджета муниципального образования «Всеволожский муниципальный район» Ленинградской области, утвержденного статьей 1 настоящего решения, прогнозируемые поступления доходов на 2012 год в новой редакции согласно приложению 2.

1.3. Утвердить в пределах общего объема доходов бюджета муниципального образования «Всеволожский муниципальный район» Ленинградской области, утвержденного статьей 1 настоящего решения, безвозмездные поступления на 2012 год в общей сумме 2545071,6 тысячи рублей в новой редакции согласно приложению 3.

1.4. Утвердить в пределах общего объема расходов, утвержденного статьей 1 настоящего решения распределение бюджетных ассигнований по разделам и подразделам, целевым статьям и видам расходов классификации расходов бюджета в ведомственной структуре расходов муниципального образования «Всеволожский муниципальный район» Ленинградской области на 2012 год в новой редакции согласно приложению 4.

1.5. Утвердить адресную программу капитального строительства и капитального ремонта на 2012 год, финансируемую за счет средств бюджета муниципального образования «Всеволожский муниципальный район» Ленинградской области, в новой редакции согласно приложению 8.

1.6. Утвердить распределение бюджетных ассигнований на реализацию муниципальных целевых программ на 2012 год в новой редакции согласно приложению 9.

1.7. Пункт второй статьи четвертой изложить в новой редакции следующего содержания:

«Установить, что 15 процентов прибыли муниципальных предприятий муниципального образования «Всеволожский муниципальный район» Ленинградской области, остающейся после уплаты налогов и иных обязательных платежей, за исключением муниципальных предприятий, направляющих прибыль на реализацию инвестиционных программ по реконструкции, модернизации и новому строительству объектов муниципальной собственности, зачисляются в бюджет муниципального образования «Всеволожский муниципальный район» Ленинградской области.

1.8. Статью восьмую исключить.

1.9. Статьи 9, 10, 11, 12 считать статьями 8, 9, 10, 11 соответственно.

1.10. Приложение 13 «Программа муниципальных заимствований муниципального образования «Всеволожский муниципальный район» Ленинградской области на 2012 год» исключить.

1.11. В пункте втором статьи пятой число «846802,2» заменить числом «1266012,4».

1.12. Пункт третий статьи пятой исключить.

1.13. Пункты 4, 5, 6, 7, 8, 9 статьи пятой считать пунктами 3, 4, 5, 6, 7, 8 соответственно.

1.14. В пункте втором статьи шестой число «12124,3» заменить числом «11707,6».

1.15. В пункте третьем статьи шестой число «182482,7» заменить числом «187893,5».

**Статья 2.** Настоящее решение подлежит официальному опубликованию и вступает в силу после его официального опубликования.

**Статья 3.** Настоящее решение направить в уполномоченный орган – орган исполнительной власти Ленинградской области, уполномоченный Правительством Ленинградской области на осуществление деятельности по организации и ведению регистра муниципальных нормативных правовых актов Ленинградской области, для внесения в федеральный регистр муниципальных нормативных правовых актов.

**Статья 4.** Контроль за исполнением решения возложить на постоянную комиссию по бюджету, предпринимательству, налогам, инвестициям и экономическому развитию.

**Т.П. ЗЕБОДЕ, глава муниципального образования**

Приложение № 1 к решению Совета депутатов от 31.01.2013 года № 01

**ИСТОЧНИКИ  
внутреннего финансирования дефицита бюджета  
МО «Всеволожский муниципальный район»  
Ленинградской области на 2012 год**

Код	Наименование	Сумма (тыс. руб.)
000 01 05 00 00 00 00 000 000	Изменение остатков средств на счетах по учету средств бюджета	194783,6
000 01 05 02 01 05 0000 000	Изменение прочих остатков денежных средств бюджетов муниципальных районов	194783,6
	<b>Всего источников внутреннего финансирования</b>	<b>194783,6</b>

Приложение № 2 к решению совета депутатов от 31.01.2013 года № 01

**ДОХОДЫ  
бюджета МО «Всеволожский муниципальный район»  
Ленинградской области на 2012 год**  
(тыс. руб.)

Код	Наименование	План 2012 года
10000000000000000000	<b>ДОХОДЫ</b>	<b>2058348,1</b>
10100000000000000000	Налоги на прибыль, доходы	1170466,6
10102000010000110	- налог на доходы физических лиц	1170466,6
10500000000000000000	Налоги на совокупный доход	116000,4
10502000020000110	-единый налог на вмененный доход для отдельных видов деятельности	115565,4
10503000000000110	-единый сельскохозяйственный налог	435,0
10800000000000000000	Государственная пошлина	15890,0
10803010010000110	-государственная пошлина по делам, рассматриваемым в судах общей юрисдикции, мировыми судьями (за исключением государственной пошлины по делам, рассматриваемым Верховным судом Российской Федерации)	15200,0
10807150010000110	-государственная пошлина за выдачу разрешения на установку рекламной конструкции	690,0
11100000000000000000	Доходы от использования имущества, находящегося в государственной и муниципальной собственности	210272,3
11105013100000120	- доходы, получаемые в виде арендной платы за земельные участки, государственная собственность на которые не разграничена и которые расположены в границах поселений, а также средства от продажи права на заключение договоров аренды указанных земельных участков	177270,3
11105025050000120	-доходы, получаемые в виде арендной платы, а также средства от продажи права на заключение договоров аренды за земли, находящиеся в собственности муниципальных районов (за исключением земельных участков муниципальных бюджетных и автономных учреждений)	14000,0
11105035050000120	-доходы от сдачи в аренду имущества, находящегося в оперативном управлении органов управления муниципальных районов и созданных ими учреждений (за исключением имущества муниципальных бюджетных и автономных учреждений)	1619,0
11107015050000120	-доходы от перечисления части прибыли, остающейся после уплаты налогов и иных обязательных платежей муниципальных унитарных предприятий, созданных муниципальными районами.	73,0
11109045050000120	-прочие поступления от использования имущества, находящегося в собственности муниципальных районов (за исключением имущества муниципальных бюджетных и автономных учреждений, а также имущества муниципальных унитарных предприятий, в том числе казенных)	17310,0
11200000000000000000	Платежи при пользовании природными ресурсами	16080,0
11201000010000120	-плата за негативное воздействие на окружающую среду	16080,0
11300000000000000000	Доходы от оказания платных услуг (работ) и компенсации затрат государства	117512,3
11301995050000130	-прочие доходы от оказания платных услуг (работ) получателями средств бюджетов муниципальных районов.	115962,3
11302995050000130	-прочие доходы от компенсации затрат бюджетов муниципальных районов	1550,0
11400000000000000000	Доходы от продажи материальных и нематериальных активов.	314544,1
11402053050000410	-доходы от реализации иного имущества, находящегося в собственности муниципальных районов (за исключением имущества муниципальных бюджетных и автономных учреждений, а также имущества муниципальных унитарных предприятий, в том числе казенных), в части реализации материальных запасов по указанному имуществу	25000,0
11406013100000430	-доходы от продажи земельных участков, государственная собственность на которые не разграничена и которые расположены в границах поселений	289544,1
11600000000000000000	Штрафы, санкции, возмещение ущерба	20241,4
11603010010000140	-денежные взыскания (штрафы) за нарушение законодательства о налогах и сборах, предусмотренных ст. 116, 117, 118, п.1 и 2 ст.120, ст.125, 126, 129, 129.1, 132, 133, 134, 135, 135.1 НК РФ	278,0
11603030010000140	-денежные взыскания (штрафы) за административные правонарушения в области налогов и сборов, предусмотренных Кодексом РФ об административных правонарушениях	49,5
11606000010000140	-денежные взыскания (штрафы) за нарушение законодательства о применении контрольно-кассовой техники при осуществлении наличных денежных расчетов и (или) расчетов с использованием платежных карт	860,0
11608000010000140	-денежные взыскания (штрафы) за административные правонарушения в области государственного регулирования производства и оборота этилового спирта, алкогольной, спиртосодержащей и табачной продукции	74,4
11625050010000140	-денежные взыскания (штрафы) за нарушение законодательства в области окружающей среды.	10,0
11625060010000140	-денежные взыскания (штрафы) за нарушение земельного законодательства	340,9
11627000010000140	-денежные взыскания (штрафы) за нарушение Федерального Закона «О пожарной безопасности»	3400,0
11628000010000140	-денежные взыскания (штрафы) за нарушение законодательства в области обеспечения санитарно-эпидемиологического благополучия человека и законодательства в сфере защиты прав потребителей.	1950,0
11690050050000140	-прочие поступления от денежных взысканий (штрафов) и иных сумм в возмещение ущерба, зачисляемые в бюджеты муниципальных районов	13278,6
11700000000000000000	<b>ПРОЧИЕ НЕНАЛОГОВЫЕ ДОХОДЫ</b>	<b>77341,0</b>
11705050050000180	-прочие неналоговые доходы бюджетов муниципальных районов	77341,0
20000000000000000000	Безвозмездные поступления от бюджетов других уровней	2574071,6
20200000000000000000	-безвозмездные поступления от бюджетов других уровней	2545071,6
20705000050000180	-прочие безвозмездные поступления в бюджеты муниципальных районов.	29000,0
	<b>ВСЕГО ДОХОДОВ</b>	<b>4632419,7</b>

Приложение № 3 к решению Совета депутатов от 31.01.2013 года № 01  
**БЕЗВОЗМЕЗДНЫЕ ПОСТУПЛЕНИЯ от других бюджетов бюджетной системы Российской Федерации в 2012 году**

Код бюджетной классификации	Источники доходов	Сумма (тыс. руб.)
1	2	3
2 02 00000 00 0000 000	Безвозмездные поступления от других бюджетов бюджетной системы Российской Федерации	2545071,6
2 02 01001 05 0000 151	Дотация на выравнивание уровня бюджетной обеспеченности	94707,1
2 02 01003 05 0000 151	Дотация бюджетам муниципальных районов на поддержку мер по обеспечению сбалансированности бюджетов.	24000,0
2 02 01009 05 0000 151	Дотация бюджетам муниципальных районов на поощрение достижения наилучших показателей деятельности органов местного самоуправления	600,0
2 02 02000 00 0000 151	Субсидии бюджетам субъектов Российской Федерации и муниципальных образований (межбюджетные субсидии)	327094,9
2 02 02999 05 0000 151	Субсидии бюджетам муниципальных образований на развитие и поддержку информационных технологий, обеспечивающих бюджетный процесс	1841,0
2 02 02999 05 0000 151	Субсидии бюджетам муниципальных образований на подготовку муниципальных общеобразовательных учреждений Ленинградской области к новому учебному году	16145,0
2 02 02999 05 0000 151	Субсидии бюджетам муниципальных образований на финансирование долгосрочной целевой программы «Культура Ленинградской области на 2011-2013 годы»	100,0
2 02 02999 05 0000 151	Субсидии бюджетам муниципальных образований на обеспечение стимулирующих выплат воспитателям и помощникам воспитателей (младшим воспитателям) в муниципальных образовательных учреждениях, реализующих основную общеобразовательную программу дошкольного образования	23512,2
2 02 02999 05 0000 151	Субсидии бюджетам муниципальных образований на финансирование долгосрочной целевой программы «Дети Ленинградской области» на 2011-2013 годы	4711,7
2 02 02999 05 0000 151	Субсидии бюджетам муниципальных образований на финансирование долгосрочной целевой программы «Снижение административных барьеров, оптимизация и повышение качества предоставления государственных и муниципальных услуг, в том числе в электронном виде, на базе многофункциональных центров предоставления государственных и муниципальных услуг в Ленинградской области на 2012- 2015 годы»	2640,0
2 02 02999 05 0000 151	Субсидии бюджетам муниципальных образований на финансирование долгосрочной целевой программы «Социальная поддержка граждан пожилого возраста и инвалидов в Ленинградской области» на 2011-2013 годы	135,0
2 02 02999 05 0000 151	Субсидии бюджетам муниципальных образований на финансирование долгосрочной целевой программы «Формирование доступной среды жизнедеятельности для инвалидов в Ленинградской области» на 2011-2013 годы	400,0
2 02 02999 05 0000 151	Субсидии бюджетам муниципальных образований на финансирование долгосрочной целевой программы «Развитие системы допризывной подготовки молодежи на территории Ленинградской области в 2010-2012 годах»	350,0
2 02 02999 05 0000 151	Субсидии бюджетам муниципальных образований на финансирование долгосрочной целевой программы «Приоритетные направления развития образования Ленинградской области на 2011-2015 годы»	1400,0
2 02 02999 05 0000 151	Субсидии бюджетам муниципальных образований на финансирование долгосрочной целевой программы «Развитие дошкольного образования в Ленинградской области на 2011-2013 годы»	122,0
2 02 02999 05 0000 151	Субсидии бюджетам муниципальных образований на финансирование долгосрочной целевой программы «Повышение безопасности дорожного движения в Ленинградской области» на 2011-2012 годы	250,0
2 02 02999 05 0000 151	Субсидии бюджетам муниципальных образований на финансирование долгосрочной целевой программы «Комплексные меры противодействия злоупотреблению наркотиками и их незаконному обороту на территории Ленинградской области на 2012-2015 годы»	70,0
2 02 02999 05 0000 151	Субсидии бюджетам муниципальных образований на обеспечение стимулирующих выплат основному персоналу муниципальных музеев и библиотек	339,8
2 02 02077 05 0000 151	Субсидии бюджетам муниципальных образований на финансирование долгосрочной целевой программы «Развитие дошкольного образования в Ленинградской области» на 2011-2013 годы	50000,0
2 02 02077 05 0000 151	Субсидии бюджетам муниципальных образований на финансирование федеральной целевой программы «Чистая вода» на 2011-2017 годы	14102,0
2 02 02999 05 0000 151	Субсидии бюджетам муниципальных образований на финансирование долгосрочной целевой программы «Развитие информационного общества в Ленинградской области» на 2011-2013 годы	148,8
2 02 02077 05 0000 151	Субсидии бюджетам муниципальных образований на финансирование долгосрочной целевой программы «Чистая вода Ленинградской области» на 2011-2017 годы	11040,0
2 02 02999 05 0000 151	Субсидии бюджетам муниципальных образований на финансирование подпрограммы «Развитие материально-технической базы учреждений здравоохранения»	19695,4
2 02 02008 05 0000 151	Субсидии бюджетам муниципальных образований на реализацию Подпрограммы «Обеспечение жильем молодых семей»	1864,2
2 02 02999 05 0000 151	Субсидии бюджетам муниципальных образований на реализацию долгосрочной целевой программы «О поддержке граждан, нуждающихся в улучшении жилищных условий, на основе принципов ипотечного кредитования в Ленинградской области на 2009-2012 годы»	23538,0
2 02 02999 05 0000 151	Субсидии муниципальных образований для оказания государственной поддержки молодым гражданам, нуждающимся в улучшении жилищных условий, на строительство (приобретение) жилья	46805,3
2 02 02999 05 0000 151	Субсидии бюджетам муниципальных образований на финансирование долгосрочной целевой программы «Приоритетные направления развития образования Ленинградской области на 2011-2015 годы»	1216,3

Код бюджетной классификации	Источники доходов	Сумма (тыс. руб.)
1	2	3
2 02 02145 05 0000 151	Субсидии бюджетам муниципальных образований на модернизацию региональных систем общего образования	31631,5
2 02 02077 05 0000 151	Субсидии бюджетам муниципальных образований на приобретение в муниципальную собственность зданий дошкольных образовательных учреждений	74700,0
2 02 02999 05 0000 151	Субсидии бюджетам муниципальных образований на финансирование долгосрочной целевой программы "Развитие системы защиты прав потребителей в Ленинградской области на 2012-2014 годы"	336,7
2 02 03000 00 0000 151	Субвенции бюджетам субъектов Российской Федерации и муниципальных образований	1792119,9
2 02 03024 05 0000 151	Субвенции бюджетам муниципальных образований на осуществление отдельного государственного полномочия Ленинградской области по организации и осуществлению деятельности по опеке и попечительству	4203,8
2 02 03027 05 0000 151	Субвенции бюджетам муниципальных образований на осуществление отдельного государственного полномочия Ленинградской области по организации выплаты вознаграждения, причитающегося приемным родителям	7236,4
2 02 03024 05 0000 151	Субвенции бюджетам муниципальных образований для осуществления передаваемых органам местного самоуправления отдельных государственных полномочий Ленинградской области по принятию решения об освобождении детей-сирот и детей, оставшихся без попечения родителей, а также лиц из числа детей-сирот и детей, оставшихся без попечения родителей, на период пребывания в учреждениях для детей-сирот и детей, оставшихся без попечения родителей, в иных образовательных учреждениях, на военной службе по призыву, отбывающих срок наказания в виде лишения свободы, а также на период пребывания у опекунов (попечителей), в приемных семьях, в случае если в жилом помещении не проживают другие члены семьи, от платы за пользование жилым помещением (платы за наем), от платы за содержание и ремонт жилого помещения, включающей в себя плату за услуги и работы по управлению многоквартирным домом, содержанию и текущему ремонту общего имущества в многоквартирном доме, от платы за коммунальные услуги, от платы за определение технического состояния и оценку стоимости жилого помещения в случае передачи его в собственность	191,6
2 02 03024 05 0000 151	Субвенции бюджетам муниципальных образований на осуществление отдельного государственного полномочия Ленинградской области по обеспечению бесплатного проезда детей-сирот и детей, оставшихся без попечения родителей, обучающихся в муниципальных образовательных учреждениях Ленинградской области, на городском, пригородном (в сельской местности – на внутрирайонном) транспорте (кроме такси), а также бесплатным проездом один раз в год к месту жительства и обратно к месту учебы	752,0
2 02 03026 05 0000 151	Субвенции бюджетам муниципальных образований для осуществления отдельного государственного полномочия Ленинградской области по обеспечению жильем детей-сирот и детей, оставшихся без попечения родителей, а также лиц из числа детей-сирот и детей, оставшихся без попечения родителей, не имеющих закрепленного за ними жилого помещения, после пребывания в образовательном учреждении или в учреждении социального обслуживания, а также в учреждениях всех видов профессионального образования независимо от форм собственности либо по окончании службы в рядах Вооруженных Сил Российской Федерации, либо после возвращения из учреждений, исполняющих наказание в виде лишения свободы	8691,4
2 02 03027 05 0000 151	Субвенции бюджетам муниципальных образований на осуществление отдельного государственного полномочия Ленинградской области по назначению и выплате денежных средств на содержание детей-сирот и детей, оставшихся без попечения родителей, в семьях опекунов (попечителей) и приемных семьях	26929,4
2 02 03021 05 0000 151	Субвенции бюджетам муниципальных образований на выплату ежемесячного денежного вознаграждения за классное руководство	22271,8
2 02 03999 05 0000 151	Субвенции бюджетам муниципальных образований на реализацию основных общеобразовательных программ в части финансирования расходов на оплату труда работников общеобразовательных учреждений Ленинградской области, расходов на учебники, учебные пособия, технические средства обучения, расходные материалы и хозяйственные нужды	735489,7
2 02 03003 05 0000 151	Субвенции бюджетам муниципальных образований на осуществление полномочий по государственной регистрации актов гражданского состояния	7847,1
2 02 03024 05 0000 151	Субвенции бюджетам муниципальных образований на осуществление отдельных государственных полномочий Ленинградской области в области архивного дела	481,6
2 02 03004 05 0000 151	Субвенции бюджетам муниципальных образований на обеспечение мер социальной поддержки для лиц, награжденных знаком "Почетный донор СССР", "Почетный донор России"	8689,0
2 02 03024 05 0000 151	Субвенции бюджетам муниципальных образований на меры социальной поддержки инвалидов, получивших транспортные средства бесплатно или приобретших их на льготных условиях, инвалидов войны I и II групп, приобретших транспортные средства за полную стоимость, инвалидов вследствие общего заболевания, инвалидов с детства, детей-инвалидов, имеющих медицинские показания на обеспечение транспортными средствами и приобретших их самостоятельно, в части выплаты денежной компенсации расходов на бензин, ремонт, техническое обслуживание транспортных средств и запасные части к ним	76,7
2 02 03024 05 0000 151	Субвенции бюджетам муниципальных образований на меры социальной поддержки лиц, удостоенных звания "Ветеран труда Ленинградской области"	38760,0

Код бюджетной классификации	Источники доходов	Сумма (тыс. руб.)
1	2	3
2 02 03022 05 0000 151	Субвенции бюджетам муниципальных образований по предоставлению гражданам субсидий на оплату жилого помещения и коммунальных услуг	13651,0
2 02 03024 05 0000 151	Субвенции бюджетам муниципальных образований на меры социальной поддержки по предоставлению ежемесячной компенсации на полноценное питание беременным женщинам, кормящим матерям, детям в возрасте до трех лет	5913,6
2 02 03024 05 0000 151	Субвенции бюджетам муниципальных образований на меры социальной поддержки многодетных семей по предоставлению бесплатного проезда детям	1174,9
2 02 03024 05 0000 151	Субвенции бюджетам муниципальных образований на меры социальной поддержки многодетных семей по предоставлению ежегодной денежной выплаты	2039,0
2 02 03024 05 0000 151	Субвенции бюджетам муниципальных образований на меры социальной поддержки многодетных семей по оплате жилья и коммунальных услуг	21831,0
2 02 03024 05 0000 151	Субвенции бюджетам муниципальных образований на предоставление государственной социальной помощи в форме единовременной денежной выплаты или натуральной помощи	907,0
2 02 03024 05 0000 151	Субвенции бюджетам муниципальных районов, городских округов на осуществление отдельных государственных полномочий по исполнению органами местного самоуправления Ленинградской области части функций по исполнению областного бюджета Ленинградской области	599,4
2 02 03001 05 0000 151	Субвенции бюджетам муниципальных образований на обеспечение мер социальной поддержки по оплате жилищно-коммунальных услуг отдельным категориям граждан, оказание мер социальной поддержки которых относится к ведению Российской Федерации	345955,1
2 02 03024 05 0000 151	Субвенции бюджетам муниципальных образований на осуществление отдельных государственных полномочий в сфере административных правоотношений	10,0
2 02 03024 05 0000 151	Субвенции бюджетам поселений на осуществление отдельных государственных полномочий в сфере профилактики безнадзорности и правонарушений несовершеннолетних	2169,1
2 02 03024 05 0000 151	Субвенции бюджетам муниципальных образований на исполнение органами местного самоуправления отдельных государственных полномочий Ленинградской области в сфере жилищных отношений	378,7
2 02 03024 05 0000 151	Субвенции бюджетам муниципальных образований на выплату социального пособия и возмещение расходов на погребение	1330,7
2 02 03024 05 0000 151	Субвенции бюджетам муниципальных образований на меры социальной поддержки по предоставлению единовременного пособия при рождении ребенка	39325,0
2 02 03024 05 0000 151	Субвенции бюджетам муниципальных образований на меры социальной поддержки по предоставлению единовременной выплаты лицам, состоящим в браке 50, 60, 70 и 75 лет	320,0
2 02 03024 05 0000 151	Субвенции бюджетам муниципальных образований на меры социальной поддержки тружеников тыла по предоставлению ежемесячной денежной выплаты	144,8
2 02 03029 05 0000 151	Субвенции бюджетам муниципальных образований на осуществление отдельного государственного полномочия Ленинградской области по выплате компенсации части платы за содержание ребенка в образовательных организациях, реализующих основную общеобразовательную программу дошкольного образования в Ленинградской области	15570,4
2 02 03024 05 0000 151	Субвенции бюджетам муниципальных образований на осуществление отдельных государственных полномочий Ленинградской области по контролю и надзору в области долевого строительства многоквартирных домов и (или) иных объектов недвижимости	20,0
2 02 03024 05 0000 151	Субвенции бюджетам муниципальных образований Ленинградской области на осуществление отдельных государственных полномочий Ленинградской области по поддержке сельскохозяйственного производства	8,8
2 02 03013 05 0000 151	Субвенции бюджетам муниципальных образований на меры социальной поддержки жертв политических репрессий по предоставлению ежемесячной денежной выплаты	1610,9
2 02 03024 05 0000 151	Субвенции бюджетам муниципальных образований на меры социальной поддержки ветеранов труда по предоставлению ежемесячной денежной выплаты	77854,0
2 02 03024 05 0000 151	Субвенции бюджетам муниципальных образований на меры социальной поддержки сельских специалистов по оплате жилья и коммунальных услуг	41871,0
2 02 03013 05 0000 151	Субвенции бюджетам муниципальных образований на меры социальной поддержки жертв политических репрессий по оплате жилья и коммунальных услуг	3015,0
2 02 03024 05 0000 151	Субвенции бюджетам муниципальных образований на меры социальной поддержки ветеранов труда по оплате жилья и коммунальных услуг	161996,4
2 02 03024 05 0000 151	Субвенции бюджетам муниципальных образований на ежемесячное пособие на ребенка	12940,0
2 02 03024 05 0000 151	Субвенции бюджетам муниципальных образований на организацию социальной помощи и социальной защиты населения	25650,0
2 02 03024 05 0000 151	Субвенции бюджетам муниципальных образований для осуществления отдельного государственного полномочия Ленинградской области по назначению и выплате единовременного пособия при передаче ребенка на воспитание в семью (усыновлении (удочерении), установлении опеки (попечительства), передаче на воспитание в приемную семью детей, оставшихся без попечения родителей)	543,0
2 02 03024 05 0000 151	Субвенции бюджетам муниципальных образований на предоставление социального обслуживания населению	53758,0
2 02 03024 05 0000 151	Субвенции бюджетам муниципальных образований на предоставление мер социальной поддержки в части изготовления и ремонта зубных протезов отдельным категориям граждан, проживающих в Ленинградской области	3052,0

Код бюджетной классификации	Источники доходов	Сумма (тыс. руб.)
1	2	3
2 02 03024 05 0000 151	Субвенции бюджетам муниципальных образований на питание обучающихся в общеобразовательных учреждениях, расположенных на территории Ленинградской области	37875,2
2 02 03069 05 0000 151	Субвенции бюджетам муниципальных образований на обеспечение жильем отдельных категорий граждан, установленных Федеральным законом от 12 января 1995 года №5-ФЗ "О ветеранах", в соответствии с Указом Президента Российской Федерации от 7 мая 2008 года №714 "Об обеспечении жильем ветеранов Великой Отечественной войны 1941-1945 годов" за счет средств федерального бюджета	15541,0
2 02 03070 05 0000 151	Субвенции бюджетам муниципальных образований на обеспечение жильем отдельных категорий граждан, установленных федеральными законами от 12 января 1995 года № 5-ФЗ "О ветеранах" и от 24 ноября 1995 года № 181-ФЗ "О социальной защите инвалидов в Российской Федерации" за счет средств федерального бюджета	2702,9
2 02 03070 05 0000 151	Субвенции бюджетам муниципальных образований на обеспечение жильем отдельных категорий граждан, установленных федеральными законами от 12 января 1995 года № 5-ФЗ "О ветеранах" и от 24 ноября 1995 года № 181-ФЗ "О социальной защите инвалидов в Российской Федерации" за счет средств областного бюджета	1706,3
2 02 03069 05 0000 151	Субвенции бюджетам муниципальных образований на обеспечение жильем отдельных категорий граждан, установленных Федеральным законом от 12 января 1995 года № 5-ФЗ "О ветеранах", в соответствии с Указом Президента Российской Федерации от 7 мая 2008 года №714 "Об обеспечении жильем ветеранов Великой Отечественной войны 1941-1945 годов" за счет средств областного бюджета	1000,0
2 02 03024 05 0000 151	Субвенции бюджетам муниципальных образований на осуществление отдельных государственных полномочий Ленинградской области в сфере охраны здоровья граждан	34832,8
2 02 03077 05 0000 151	Субвенции бюджетам муниципальных образований на обеспечение жильем граждан, уволенных с военной службы (службы), и приравненных к ним лиц	1418,4
2 02 03024 05 0000 151	Субвенции бюджетам муниципальных образований на организацию и исполнение органами местного самоуправления переданных отдельных государственных полномочий Российской Федерации по обеспечению жильем отдельных категорий граждан	378,7
2 02 03007 05 0000 151	Субвенции бюджетам муниципальных районов на составление (изменение) списков кандидатов в присяжные заседатели федеральных судов общей юрисдикции в Российской Федерации	405,3
2 02 04000 00 0000 151	Иные межбюджетные трансферты	306549,7
2 02 04999 05 0000 151	Межбюджетные трансферты, передаваемые бюджетам муниципальных образований на обеспечение равной доступности услуг общественного транспорта на территории Ленинградской области для отдельных категорий граждан, оказание мер социальной поддержки которым относится к ведению Российской Федерации и Ленинградской области	116200,0
2 02 04999 05 0000 151	Межбюджетные трансферты, передаваемые бюджетам муниципальных образований на обеспечение мер социальной поддержки инвалидов по зрению I и II группы, проживающих в Ленинградской области, в части предоставления бесплатного проезда в автомобильном транспорте общего пользования городского и пригородного сообщения	531,0
2 02 04999 05 0000 151	Межбюджетные трансферты, передаваемые бюджетам муниципальных образований на обеспечение равной доступности услуг общественного транспорта на территории Ленинградской области для отдельных категорий граждан, оказание мер социальной поддержки которым осуществляется за счет средств бюджета Санкт-Петербурга	79721,7
2 02 04012 05 0000 151	Межбюджетные трансферты, передаваемые бюджетам муниципальных образований на оказание финансовой помощи Советам ветеранов войны, труда, Вооруженных Сил, правоохранительных органов, жителей блокадного Ленинграда и бывших малолетних узников фашистских лагерей	1652,8
2 02 04012 05 0000 151	Межбюджетные трансферты, передаваемые бюджетам муниципальных образований на развитие общественной инфраструктуры муниципального значения в Ленинградской области	27291,8
2 02 04025 05 0000 151	Межбюджетные трансферты, передаваемые бюджетам муниципальных образований на комплектование книжных фондов библиотек муниципальных образований и государственных библиотек городов Москвы и Санкт-Петербурга	1370,4
2 02 04999 05 0000 151	Межбюджетные трансферты, передаваемые бюджетам муниципальных образований на единовременные денежные компенсации реабилитированным лицам	10,2
2 02 04999 05 0000 151	Межбюджетные трансферты, передаваемые бюджетам муниципальных образований на подготовку и проведение мероприятий, посвященных Дню образования Ленинградской области	10000,0
2 02 04034 05 0000 151	Межбюджетные трансферты, передаваемые бюджетам муниципальных образований на реализацию программы модернизации здравоохранения субъектов Российской Федерации в части укрепления материально-технической базы медицинских учреждений за счет средств ЛОФОМС	32967,0
2 02 04034 05 0000 151	Межбюджетные трансферты, передаваемые бюджетам муниципальных образований на реализацию программы модернизации здравоохранения субъектов Российской Федерации в части укрепления материально-технической базы медицинских учреждений за счет средств областного бюджета	400,0
2 02 04999 05 0000 151	Иные межбюджетные трансферты, передаваемые бюджетам муниципальных образований из поселений	10379,2
2 02 04014 05 0000 151	Межбюджетные трансферты, передаваемые бюджетам муниципальных образований из бюджетов поселений на осуществление части полномочий по решению вопросов местного значения в соответствии с заключенными соглашениями.	26025,6

Приложение № 4 к решению Совета депутатов от 31.01.2013 года № 01

**ВЕДОМСТВЕННАЯ СТРУКТУРА расходов бюджета муниципального образования  
"Всеволожский муниципальный район" Ленинградской области на 2012 год**

№ п/п	Наименование	Код ГР	Рз	ПР	ЦСР	ВР	Сумма (тыс. руб.)
<b>1</b>	<b>Совет депутатов муниципального образования «Всеволожский муниципальный район» Ленинградской области</b>	<b>002</b>					<b>13119,3</b>
	Совет депутатов муниципального образования «Всеволожский муниципальный район» Ленинградской области	002					9540,3
	Общегосударственные вопросы	002	01	00			9540,3
	Функционирование законодательных (представительных) органов государственной власти и представительных органов муниципальных образований	002	01	03			8128,6
	Руководство и управление в сфере установленных функций органов государственной власти субъектов Российской Федерации и органов местного самоуправления	002	01	03	0020000		8128,6
	Центральный аппарат	002	01	03	0020400		3585,4
	Выполнение функций органами местного самоуправления	002	01	03	0020400	500	3585,4
	Депутаты представительного органа муниципального образования	002	01	03	0021200		4543,2
	Выполнение функций органами местного самоуправления	002	01	03	0021200	500	4543,2
	Другие общегосударственные вопросы	002	01	13			1411,7
	Реализация государственных функций, связанных с общегосударственным управлением	002	01	13	0920000		1411,7
	Выполнение других обязательств государства	002	01	13	0920300		1411,7
	Выполнение функций органами местного самоуправления	002	01	13	0920300	500	1411,7
	Контрольный орган муниципального образования «Всеволожский муниципальный район» Ленинградской области	002					3579,0
	Общегосударственные вопросы	002	01	00			3579,0
	Обеспечение деятельности финансовых, налоговых и таможенных органов и органов финансового (финансово-бюджетного) надзора	002	01	06			3579,0
	Центральный аппарат	002	01	06	0020400		3579,0
	Выполнение функций органами местного самоуправления	002	01	06	0020400	500	3579,0
<b>2</b>	<b>Администрация МО «Всеволожский муниципальный район» Ленинградской области</b>	<b>001</b>					<b>751334,0</b>
	Общегосударственные вопросы	001	01	00			198046,8
	Функционирование Правительства Российской Федерации, высших исполнительных органов государственной власти субъектов Российской Федерации, местных администраций	001	01	04			108314,7
	Руководство и управление в сфере установленных функций органов государственной власти субъектов Российской Федерации и органов местного самоуправления	001	01	04	0020000		108314,7
	Центральный аппарат	001	01	04	0020400		106857,5
	Выполнение функций органами местного самоуправления	001	01	04	0020400	500	106857,5
	Глава местной администрации (исполнительно-распорядительного органа муниципального образования)	001	01	04	0020800		1457,2
	Выполнение функций органами местного самоуправления	001	01	04	0020800	500	1457,2
	Судебная власть	001	01	05			405,3
	Составление (изменение) списков кандидатов в присяжные заседатели федеральных судов общей юрисдикции в Российской Федерации	001	01	05	0014001		405,3
	Выполнение функций органами местного самоуправления	001	01	05	0014001	500	405,3
	Другие общегосударственные вопросы	001	01	13			89326,8
	Руководство и управление в сфере установленных функций органов государственной власти субъектов Российской Федерации и органов местного самоуправления	001	01	13	0020000		47068,6
	Обеспечение деятельности подведомственных учреждений	001	01	13	0029900		47068,6
	Выполнение функций бюджетными учреждениями	001	01	13	0029900	001	14675,6
	Обеспечение выполнения функций казенными учреждениями	001	01	13	0029900	001	20797,4
	Субсидии бюджетным учреждениям	001	01	13	0029900	019	11595,6
	Оценка недвижимости, признание прав и регулирование отношений по государственной и муниципальной собственности	001	01	13	0900200		332,6
	Выполнение функций органами местного самоуправления	001	01	13	0900200	500	332,6
	Выполнение других обязательств государства	001	01	13	0920300		8398,9
	Выполнение функций органами местного самоуправления	001	01	13	0920300	500	2788,9
	Субсидии автономным учреждениям	001	01	13	0920300	620	4850,0
	Субсидии некоммерческим организациям (за исключением государственных (муниципальных) учреждений)	001	01	13	0920300	630	760,0
	Строительство объектов общественного назначения	001	01	13	1020102		30000,0
	Бюджетные инвестиции	001	01	13	1020102	003	30000,0
	в том числе адресная программа муниципального образования «Всеволожский муниципальный район» Ленинградской области						30000,0
	1. Выкуп помещения для размещения ДДУ г. Всеволожск	001	01	13	1020102	003	30000,0
	Региональные целевые программы	001	01	13	5220000		2976,7
	Долгосрочная целевая программа «Снижение административных барьеров, оптимизация и повышение качества предоставления государственных и муниципальных услуг, в том числе в электронном виде, на базе многофункциональных центров предоставления государственных и муниципальных услуг в Ленинградской области на 2012- 2015 годы»	001	01	13	5221000		2640,0
	Выполнение функций органами местного самоуправления	001	01	13	5221000	500	2640,0
	Долгосрочная целевая программа "Развитие системы защиты прав потребителей в Ленинградской области на 2012-2014 годы"	001	01	13	5228200		336,7
	Выполнение функций органами местного самоуправления	001	01	13	5228200	500	336,7
	Целевые программы муниципальных образований	001	01	13	7950000		550,0
	Выполнение функций органами местного самоуправления	001	01	13	7950000	500	550,0
	Национальная безопасность и правоохранительная деятельность	001	03	00			13125,0
	Органы юстиции	001	03	04			7847,1
	Государственная регистрация актов гражданского состояния	001	03	04	0013800		7847,1
	Выполнение функций органами местного самоуправления	001	03	04	0013800	500	7847,1
	Предупреждение и ликвидация последствий чрезвычайных ситуаций природного и техногенного характера, гражданская оборона	001	03	09			5277,9
	Мероприятия по предупреждению и ликвидации последствий чрезвычайных ситуаций и стихийных бедствий природного и техногенного характера	001	03	09	2180000		600,0
	Предупреждение и ликвидация последствий чрезвычайных ситуаций и стихийных бедствий природного и техногенного характера	001	03	09	2180100		600,0

№ п/п	Наименование	Код ГР	Рз	ПР	ЦСР	ВР	Сумма (тыс. руб.)
	Выполнение функций органами местного самоуправления	001	03	09	2180100	500	600,0
	Мероприятия по гражданской обороне	001	03	09	2190000		136,0
	Подготовка населения и организаций к действиям в чрезвычайной ситуации в мирное и военное время	001	03	09	2190100		136,0
	Выполнение функций органами местного самоуправления	001	03	09	2190100	500	136,0
	Реализация других функций, связанных с обеспечением национальной безопасности и правоохранительной деятельности	001	03	09	2470000		4041,9
	Обеспечение деятельности подведомственных учреждений	001	03	09	2479900		4041,9
	Выполнение функций бюджетными учреждениями	001	03	09	2479900	001	2947,9
	Обеспечение выполнения функций казенными учреждениями	001	03	09	2479900	001	1094,0
	Целевые программы муниципальных образований	001	03	09	7950000		500,0
	Выполнение функций органами местного самоуправления	001	03	09	7950000	500	500,0
	Национальная экономика	001	04	00			46100,2
	Сельское хозяйство и рыболовство	001	04	05			30000,0
	Целевые программы муниципальных образований	001	04	05	7950000		30000,0
	Выполнение функций органами местного самоуправления	001	04	05	7950000	500	30000,0
	Связь и информатика	001	04	10			148,8
	Долгосрочная целевая программа "Развитие информационного общества в Ленинградской области" на 2011-2013 годы	001	04	10	5220400		148,8
	Обеспечение выполнения функций казенными учреждениями	001	04	10	5220400	001	148,8
	Другие вопросы в области национальной экономики	001	04	12			15951,4
	Обеспечение деятельности подведомственных учреждений	001	04	12	0929900		14350,0
	Субсидии автономным учреждениям	001	04	12	0929900	620	14350,0
	Реализация государственных функций в области национальной экономики	001	04	12	3400000		101,4
	Мероприятия по землеустройству и землепользованию	001	04	12	3400300		101,4
	Выполнение функций органами местного самоуправления	001	04	12	3400300	500	101,4
	Целевые программы муниципальных образований	001	04	12	7950000		1500,0
	Выполнение функций органами местного самоуправления	001	04	12	7950000	500	1500,0
	Жилищно-коммунальное хозяйство	001	05	00			2088,0
	Жилищное хозяйство	001	05	01			2088,0
	Строительство объектов общественного назначения	001	05	01	1020102		871,7
	Бюджетные инвестиции	001	05	01	1020102	003	871,7
	Долгосрочная целевая программа "Приоритетные направления развития образования Ленинградской области на 2011-2015 годы"	001	05	01	5229500		1216,3
	Бюджетные инвестиции	001	05	01	5229500	003	1216,3
	Образование	001	07	00			264876,5
	Дошкольное образование	001	07	01			83192,4
	Строительство объектов общественного назначения	001	07	01	1020102		8492,4
	Бюджетные инвестиции	001	07	01	1020102	003	8492,4
	в том числе адресная программа муниципального образования «Всеволожский муниципальный район» Ленинградской области						
	2. Доловое участие в приобретении ДДУ д. Новое Девяткино	001	07	01	1020102	003	8492,4
	Приобретение в муниципальную собственность зданий дошкольных образовательных учреждений за счет средств областного бюджета	001	07	01	5210138		74700,0
	Выполнение функций органами местного самоуправления	001	07	01	5210138	003	74700,0
	Общее образование	001	07	02			179764,1
	Учреждения по внешней работе с детьми	001	07	02	4230000		179764,1
	Обеспечение деятельности подведомственных учреждений	001	07	02	4239900		179764,1
	Выполнение функций бюджетными учреждениями	001	07	02	4239900	001	84606,5
	Субсидии бюджетным учреждениям	001	07	02	4239900	019	66033,5
	Субсидии автономным учреждениям	001	07	02	4239900	620	29124,1
	Молодежная политика и оздоровление детей	001	07	07			770,0
	Организационно-воспитательная работа с молодежью	001	07	07	4310000		700,0
	Проведение мероприятий для детей и молодежи	001	07	07	4310100		700,0
	Субсидии автономным учреждениям	001	07	07	4310100	620	700,0
	Долгосрочная целевая программа "Комплексные меры противодействия злоупотреблению наркотиками и их незаконному обороту на территории Ленинградской области на 2012-2015 годы"	001	07	07	5221200		70,0
	Выполнение функций органами местного самоуправления	001	07	07	5221200	500	70,0
	Другие вопросы в области образования	001	07	09			1150,0
	Региональные целевые программы	001	07	09	5220000		350,0
	Долгосрочная целевая программа «Развитие системы допризывной подготовки молодежи на территории Ленинградской области в 2010-2012 годах»	001	07	09	5229400		350,0
	Выполнение функций органами местного самоуправления	001	07	09	5229400	500	350,0
	Целевые программы муниципальных образований	001	07	09	7950000		800,0
	Выполнение функций бюджетными учреждениями	001	07	09	7950000	001	539,0
	Субсидии бюджетным учреждениям	001	07	09	7950000	019	223,5
	Субсидии автономным учреждениям	001	07	09	7950000	620	37,5
	Культура и кинематография	001	08	00			37862,5
	Культура	001	08	01			37862,5
	Дворцы и Дома культуры, другие учреждения культуры и средств массовой информации	001	08	01	4400000		37406,3
	Комплектование книжных фондов библиотек муниципальных образований и государственных библиотек городов Москвы и Санкт-Петербурга	001	08	01	4400200		1370,4
	Обеспечение выполнения функций казенными учреждениями	001	08	01	4400200	001	1370,4
	Обеспечение деятельности подведомственных учреждений	001	08	01	4409900		18107,9
	Субсидии автономным учреждениям	001	08	01	4409900	620	18107,9
	Библиотеки	001	08	01	4420000		17938,2
	Обеспечение деятельности подведомственных учреждений	001	08	01	4429900		17938,2
	Выполнение функций бюджетными учреждениями	001	08	01	4429900	001	7256,0
	Обеспечение выполнения функций казенными учреждениями	001	08	01	4429900	001	10682,2
	Региональные целевые программы	001	08	01	5220000		100,0
	Долгосрочная целевая программа «Культура Ленинградской области на 2011-2013 годы»	001	08	01	5220200		100,0
	Выполнение функций органами местного самоуправления	001	08	01	5220200	500	100,0
	Целевые программы муниципальных образований	001	08	01	7950000		346,0
	Выполнение функций бюджетными учреждениями	001	08	01	7950000	001	175,3
	Обеспечение выполнения функций казенными учреждениями	001	08	01	7950000	001	170,7
	Здравоохранение	001	09	00			787,5
	Другие вопросы в области здравоохранения	001	09	09			787,5
	Руководство и управление в сфере установленных функций органов государственной власти субъектов Российской Федерации и органов местного самоуправления	001	09	09	0020000		787,5

№ п/п	Наименование	Код ГР	Рз	ПР	ЦСР	ВР	Сумма (тыс. руб.)
	Центральный аппарат	001	09	09	0020400		787,5
	Выполнение функций органами местного самоуправления	001	09	09	0020400	500	787,5
	Социальная политика	001	10	00			17259,5
	Социальное обеспечение населения	001	10	03			157660,0
	Приобретение жилья гражданами, уволенными с военной службы (службы), и приравненным к ним лицам	001	10	03	1008811		126658,4
	Социальные выплаты	001	10	03	1008811	005	126658,4
	Обеспечение жильем отдельных категорий граждан, установленных Федеральным законом от 12 января 1995 года N 5-ФЗ "О ветеранах", в соответствии с Указом Президента Российской Федерации от 7 мая 2008 года N 714 "Об обеспечении жильем ветеранов Великой Отечественной войны 1941 - 1945 годов"	001	10	03	5053401		19213,0
	Социальные выплаты	001	10	03	5053401	005	19213,0
	Обеспечение жильем отдельных категорий граждан, установленных Федеральными законами от 12 января 1995 года N 5-ФЗ "О ветеранах" и от 24 ноября 1995 года N 181-ФЗ "О социальной защите инвалидов в Российской Федерации"	001	10	03	5053402		10788,6
	Социальные выплаты	001	10	03	5053402	005	10788,6
	Обеспечение жильем отдельных категорий граждан, установленных Федеральным законом от 12 января 1995 года N 5-ФЗ "О ветеранах", в соответствии с Указом Президента Российской Федерации от 7 мая 2008 года N 714 "Об обеспечении жильем ветеранов Великой Отечественной войны 1941-1945 годов" за счет средств областного бюджета	001	10	03	5053403		1000,0
	Социальные выплаты	001	10	03	5053403	005	1000,0
	Охрана семьи и детства	001	10	04			17946,7
	Социальная помощь	001	10	04	5050000		17946,7
	Обеспечение жилыми помещениями детей-сирот, детей, оставшихся без попечения родителей, а также детей, находящихся под опекой (попечительством), не имеющих закрепленного жилого помещения	001	10	04	5052102		8691,4
	Социальные выплаты	001	10	04	5052102	005	8691,4
	Обеспечение жилыми помещениями детей-сирот, детей, оставшихся без попечения родителей, а также детей, находящихся под опекой (попечительством), не имеющих закрепленного жилого помещения (за счет средств по состоянию на 01.01.2012 года)	001	10	04	5053601		7906,0
	Социальные выплаты	001	10	04	5053601	005	7906,0
	Обеспечение жилыми помещениями детей-сирот, детей, оставшихся без попечения родителей, а также детей, находящихся под опекой (попечительством), не имеющих закрепленного жилого помещения (за счет остатка средств по состоянию на 01.01.2012 года)	001	10	04	5053602		1349,3
	Социальные выплаты	001	10	04	5053602	005	1349,3
	Другие вопросы в области социальной политики	001	10	06			1652,8
	Реализация государственных функций в области социальной политики	001	10	06	5140000		1652,8
	Субсидии отдельным общественным организациям и иным некоммерческим объединениям	001	10	06	5140500		1652,8
	Субсидии некоммерческим организациям (за исключением государственных (муниципальных) учреждений)	001	10	06	5140500	630	1652,8
	Физическая культура и спорт	001	11	00			5188,0
	Другие вопросы в области физической культуры и спорта	001	11	05			5188,0
	Целевые программы муниципальных образований	001	11	05	7950000	620	5188,0
	Средства массовой информации	001	12	00			6000,0
	Периодическая печать и издательства	001	12	02			6000,0
	Государственная поддержка в сфере культуры, кинематографии и средств массовой информации	001	12	02	4578500		6000,0
	Субсидии автономным учреждениям	001	12	02	4578500	620	6000,0
<b>3</b>	<b>Комитет по образованию администрации муниципального образования «Всеволожский муниципальный район» Ленинградской области</b>	<b>015</b>					<b>2054874,9</b>
	Общегосударственные вопросы	015	01	00			70,0
	Другие общегосударственные вопросы	015	01	13			70,0
	Целевые программы муниципальных образований	015	01	13	7950000		70,0
	Обеспечение выполнения функций казенными учреждениями	015	01	13	7950000	001	20,0
	Выполнение функций органами местного самоуправления	015	01	13	7950000	500	50,0
	Образование	015	07	00			2002112,7
	Дошкольное образование	015	07	01			455904,1
	Детские дошкольные учреждения	015	07	01	4200000		455782,1
	Обеспечение деятельности подведомственных учреждений	015	07	01	4209900		455782,1
	Выполнение функций бюджетными учреждениями	015	07	01	4209900	001	232370,6
	Субсидии бюджетным учреждениям	015	07	01	4209900	019	184932,3
	Субсидии автономным учреждениям	015	07	01	4209900	620	38479,2
	Региональные целевые программы	015	07	01	5220000		122,0
	Долгосрочная целевая программа «Развитие дошкольного образования в Ленинградской области на 2011-2013 годы»	015	07	01	5229600		122,0
	Выполнение функций бюджетными учреждениями	015	07	01	5229600	001	61,0
	Обеспечение выполнения функций казенными учреждениями	015	07	01	5229600	001	61,0
	Общее образование	015	07	02			1471457,5
	Школы-детские сады, школы начальные, неполные средние и средние	015	07	02	4210000		1227565,2
	Обеспечение деятельности подведомственных учреждений	015	07	02	4219900		1227565,2
	Выполнение функций бюджетными учреждениями	015	07	02	4219900	001	651574,7
	Обеспечение выполнения функций казенными учреждениями	015	07	02	4219900	001	205429,6
	Субсидии бюджетным учреждениям	015	07	02	4219900	019	367127,5
	Субсидии некоммерческим организациям (за исключением государственных (муниципальных) учреждений)	015	07	02	4219900	630	3433,4
	Учреждения по внешкольной работе с детьми	015	07	02	4230000		189989,0
	Обеспечение деятельности подведомственных учреждений	015	07	02	4239900		189989,0
	Выполнение функций бюджетными учреждениями	015	07	02	4239900	001	99560,3
	Субсидии бюджетным учреждениям	015	07	02	4239900	019	85151,1
	Субсидии автономным учреждениям	015	07	02	4239900	620	5277,6
	Модернизация региональных систем общего образования	015	07	02	4362100		31631,5
	Выполнение функций бюджетными учреждениями	015	07	02	4362100	001	2508,5
	Обеспечение выполнения функций казенными учреждениями	015	07	02	4362100	001	10457,3
	Субсидии бюджетным учреждениям	015	07	02	4362100	019	18665,7
	Ежемесячное денежное вознаграждение за классное руководство	015	07	02	5200900		22271,8
	Выполнение функций бюджетными учреждениями	015	07	02	5200900	001	12320,8
	Обеспечение выполнения функций казенными учреждениями	015	07	02	5200900	001	3137,0
	Субсидии бюджетным учреждениям	015	07	02	5200900	019	6814,0
	Молодежная политика и оздоровление детей	015	07	07			2638,9
	Региональные целевые программы	015	07	07	5220000		2638,9
	Долгосрочная целевая программа "Дети Ленинградской области" на 2011-2013 годы	015	07	07	5228900		2638,9
	Выполнение функций бюджетными учреждениями	015	07	07	5228900	001	1526,7
	Субсидии бюджетным учреждениям	015	07	07	5228900	019	1112,2

№ п/п	Наименование	Код ГР	Рз	ПР	ЦСР	ВР	Сумма (тыс. руб.)
	Другие вопросы в области образования	015	07	09			72112,2
	Руководство и управление в сфере установленных функций органов государственной власти субъектов Российской Федерации и органов местного самоуправления	015	07	09	0020000		14010,4
	Центральный аппарат	015	07	09	0020400		14010,4
	Выполнение функций органами местного самоуправления	015	07	09	0020400	500	14010,4
	Учреждения, обеспечивающие предоставление услуг в сфере образования	015	07	09	4350000		6195,8
	Обеспечение деятельности подведомственных учреждений	015	07	09	4359900		6195,8
	Выполнение функций бюджетными учреждениями	015	07	09	4359900	001	2865,8
	Обеспечение выполнения функций казенными учреждениями	015	07	09	4359900	001	3330,0
	Учебно-методические кабинеты, централизованные бухгалтерии, группы хозяйственного обслуживания, учебные фильмотеки, межшкольные учебные производственные комбинаты, логопедические пункты	015	07	09	4520000		16024,3
	Обеспечение деятельности подведомственных учреждений	015	07	09	4529900		16024,3
	Выполнение функций бюджетными учреждениями	015	07	09	4529900	001	8250,6
	Обеспечение выполнения функций казенными учреждениями	015	07	09	4529900	001	7773,7
	Региональные целевые программы	015	07	09	5220000		3135,6
	Долгосрочная целевая программа "Дети Ленинградской области" на 2011-2013 годы	015	07	09	5228900		1485,6
	Выполнение функций бюджетными учреждениями	015	07	09	5228900	001	711,7
	Обеспечение выполнения функций казенными учреждениями	015	07	09	5228900	001	383,5
	Субсидии бюджетным учреждениям	015	07	09	5228900	019	390,4
	Долгосрочная целевая программа "Приоритетные направления развития образования Ленинградской области на 2011-2015 годы"	015	07	09	5229500		1400,0
	Субсидии бюджетным учреждениям	015	07	09	5229500	019	1400,0
	Долгосрочная целевая программа "Повышение безопасности дорожного движения в Ленинградской области" на 2011-2012 годы	015	07	09	5229700		250,0
	Обеспечение выполнения функций казенными учреждениями	015	07	09	5229700	001	125,0
	Субсидии бюджетным учреждениям	015	07	09	5229700	019	125,0
	Целевые программы муниципальных образований	015	07	09	7950000		32746,1
	Выполнение функций бюджетными учреждениями	015	07	09	7950000	001	9420,5
	Обеспечение выполнения функций казенными учреждениями	015	07	09	7950000	001	6745,9
	Субсидии бюджетным учреждениям	015	07	09	7950000	019	16402,7
	Субсидии автономным учреждениям	015	07	09	7950000	620	177,0
	Социальная политика	015	10	00			52692,2
	Социальное обеспечение населения	015	10	03			37875,2
	Оказание других видов социальной помощи	015	10	03	5058600		37875,2
	Социальные выплаты	015	10	03	5058600	005	37875,2
	Охрана семьи и детства	015	10	04			14817,0
	Компенсация части родительской платы за содержание ребенка в государственных и муниципальных образовательных учреждениях, реализующих основную общеобразовательную программу дошкольного образования	015	10	04	5201000		14817,0
	Социальные выплаты	015	10	04	5201000	005	14817,0
<b>4</b>	<b>Комитет по социальным вопросам администрации МО «Всеволожский муниципальный район» Ленинградской области</b>	<b>600</b>					<b>1331341,0</b>
	Общегосударственные вопросы	600	01	00			1224,9
	Другие общегосударственные вопросы	600	01	13			1224,9
	Целевые программы муниципальных образований	600	01	13	7950000		1224,9
	Обеспечение выполнения функций казенными учреждениями	600	01	13	7950000	001	874,9
	Выполнение функций органами местного самоуправления	600	01	13	7950000	500	350,0
	Социальная политика	600	10	00			1330116,1
	Пенсионное обеспечение	600	10	01			15627,3
	Доплаты к пенсиям, дополнительное пенсионное обеспечение	600	10	01	4910000		15627,3
	Доплаты к пенсиям государственных служащих субъектов Российской Федерации и муниципальных служащих	600	10	01	4910100		15627,3
	Социальные выплаты	600	10	01	4910100	005	15627,3
	Социальное обслуживание населения	600	10	02			65103,9
	Учреждения социального обслуживания	600	10	02	5080000		65103,9
	Обеспечение деятельности подведомственных учреждений	600	10	02	5089900		65103,9
	Выполнение функций бюджетными учреждениями	600	10	02	5089900	001	19455,5
	Обеспечение выполнения функций казенными учреждениями	600	10	02	5089900	001	9188,9
	Субсидии автономным учреждениям	600	10	02	5089900	620	33387,1
	Субсидии некоммерческим организациям (за исключением государственных (муниципальных) учреждений)	600	10	02	5089900	630	3072,4
	Социальное обеспечение населения	600	10	03			1176494,4
	Подпрограмма «Обеспечение жильем молодых семей» за счет средств федерального бюджета	600	10	03	1008820		3211,0
	Социальные выплаты	600	10	03	1008820	005	3211,0
	Подпрограмма «Обеспечение жильем молодых семей» за счет средств областного бюджета	600	10	03	1008821		6196,2
	Социальные выплаты	600	10	03	1008821	005	6196,2
	Социальная помощь	600	10	03	5050000		869688,5
	Выплата социального пособия на погребение и возмещение расходов по гарантированному перечню услуг по погребению за счет бюджетов субъектов Российской Федерации и местных бюджетов	600	10	03	5052205		1330,7
	Социальные выплаты	600	10	03	5052205	005	1330,7
	Обеспечение мер социальной поддержки для лиц, награжденных знаком «Почетный донор СССР», «Почетный донор России»	600	10	03	5052901		8689,0
	Социальные выплаты	600	10	03	5052901	005	8689,0
	Обеспечение равной доступности услуг общественного транспорта на территории Ленинградской области для отдельных категорий граждан	600	10	03	5053700		71040,0
	Социальные выплаты	600	10	03	5053700	005	71040,0
	Оплата жилищно-коммунальных услуг отдельным категориям граждан, оказание мер социальной поддержки которых относится к полномочиям РФ	600	10	03	5054601		345955,1
	Социальные выплаты	600	10	03	5054601	005	345955,1
	Меры социальной поддержки жертв политических репрессий по оплате жилья и коммунальных услуг	600	10	03	5055533		3015,0
	Социальные выплаты	600	10	03	5055533	005	3015,0
	Меры социальной поддержки жертв политических репрессий по предоставлению ежемесячной денежной выплаты	600	10	03	5055534		1610,9
	Социальные выплаты	600	10	03	5055534	005	1610,9
	Предоставление мер социальной поддержки в части изготовления и ремонта зубных протезов отдельным категориям граждан, проживающим в Ленинградской области	600	10	03	5055535	005	104,9
	Социальные выплаты	600	10	03	5055535	005	104,9
	Предоставление гражданам субсидий на оплату жилого помещения и коммунальных услуг	600	10	03	5054800		22712,9
	Социальные выплаты	600	10	03	5054800	005	22712,9



№ п/п	Наименование	Код ГР	Рз	ПР	ЦСР	ВР	Сумма (тыс. руб.)
	Единовременные денежные компенсации реабилитированным лицам	600	10	03	5054901		10,2
	Социальные выплаты	600	10	03	5054901	005	10,2
	Оказание других видов социальной помощи	600	10	03	5058600		415219,8
	Социальные выплаты	600	10	03	5058600	005	415219,8
	Межбюджетные трансферты	600	10	03	5210000		196452,7
	Обеспечение равной доступности услуг общественного транспорта на территории Ленинградской области для отдельных категорий граждан, оказание мер социальной поддержки которым относится к ведению Российской Федерации и Ленинградской области	600	10	03	5210313		116200,0
	Социальные выплаты	600	10	03	5210313	005	116200,0
	Обеспечение равной доступности услуг общественного транспорта на территории Ленинградской области для отдельных категорий граждан, оказание мер социальной поддержки которым осуществляется за счет средств бюджета Санкт-Петербурга	600	10	03	5210314		79721,7
	Социальные выплаты	600	10	03	5210314	005	79721,7
	Обеспечение мер социальной поддержки инвалидам по зрению I и II группы, проживающих в Ленинградской области, в части предоставления бесплатного проезда в автомобильном транспорте общего пользования городского и пригородного сообщения	600	10	03	5210315		531,0
	Социальные выплаты	600	10	03	5210315	005	531,0
	Региональные целевые программы	600	10	03	5220000		86544,6
	Долгосрочная целевая программа «Жилье для молодежи» на 2009-2011 годы»	600	10	03	5221700		771,5
	Социальные выплаты	600	10	03	5221700	005	771,5
	Субсидии муниципальным образованиям для оказания государственной поддержки молодым гражданам, нуждающимся в улучшении жилищных условий, на строительство (приобретение) жилья	600	10	03	5221702		38975,8
	Социальные выплаты	600	10	03	5221702	005	38975,8
	Субсидии бюджетам муниципальных образований для оказания государственной поддержки молодым гражданам, нуждающимся в улучшении жилищных условий, на строительство (приобретение) жилья в рамках подпрограммы «Обеспечение жильем молодых семей» ФЦП «Жилище» на 2011-2015 годы	600	10	03	5221703		7829,6
	Социальные выплаты	600	10	03	5221703	005	7829,6
	Долгосрочная целевая программа «О поддержке граждан, нуждающихся в улучшении жилищных условий, на основе принципов ипотечного кредитования в Ленинградской области на 2009-2012 годы»	600	10	03	5223400		38245,5
	Выполнение функций органами местного самоуправления	600	10	03	5223400	005	38245,5
	Долгосрочная целевая программа «Дети Ленинградской области» на 2011-2013 годы	600	10	03	5228900		587,2
	Выполнение функций органами местного самоуправления	600	10	03	5228900	500	587,2
	Долгосрочная целевая программа «Социальная поддержка граждан пожилого возраста и инвалидов в Ленинградской области» на 2011-2013 годы	600	10	03	5229000		135,0
	Выполнение функций органами местного самоуправления	600	10	03	5229000	500	135,0
	Целевые программы муниципальных образований	600	10	03	7950000		14401,4
	Выполнение функций органами местного самоуправления	600	10	03	7950000	500	14401,4
	Охрана семьи и детства	600	10	04			34752,8
	Выплата единовременного пособия при передаче ребенка на воспитание в семью (усыновлении (удочерении), установлении опеки (попечительства), передаче на воспитание в приемную семью детей, оставшихся без попечения родителей)	600	10	04	5050502		543,0
	Социальные выплаты	600	10	04	5050502	005	543,0
	Мероприятия по борьбе с беспризорностью, по опеке и попечительству	600	10	04	5110000		19,0
	Перевозка несовершеннолетних, самовольно ушедших из семей, детских домов, школ-интернатов, специальных учебно-воспитательных и иных детских учреждений	600	10	04	5110200		19,0
	Прочие расходы	600	10	04	5110200	013	19,0
	Содержание ребенка в семье опекуна и приемной семье, а также оплата труда приемного родителя	600	10	04	5201300		34190,8
	Выплата приемной семье на содержание подопечных детей	600	10	04	5201311		4469,2
	Социальные выплаты	600	10	04	5201311	005	4469,2
	Оплата труда приемного родителя	600	10	04	5201312		7261,4
	Социальные выплаты	600	10	04	5201312	005	7261,4
	Содержание детей-сирот и детей, оставшихся без попечения родителей, в семьях опекунов (попечителей) и приемных семьях	600	10	04	5201313		22460,2
	Социальные выплаты	600	10	04	5201313	005	22460,2
	Другие вопросы в области социальной политики	600	10	06			38137,7
	Руководство и управление в сфере установленных функций органов государственной власти субъектов Российской Федерации и органов местного самоуправления	600	10	06	0020000		38137,7
	Центральный аппарат	600	10	06	0020400		38137,7
	Выполнение функций органами местного самоуправления	600	10	06	0020400	500	38137,7
<b>5</b>	<b>Комитет финансов администрации МО «Всеволожский муниципальный район» Ленинградской области</b>	<b>005</b>					<b>676534,1</b>
	Комитет финансов администрации МО «Всеволожский муниципальный район» Ленинградской области	005					398077,9
	Общегосударственные вопросы	005	01	00			24832,5
	Обеспечение деятельности финансовых, налоговых и таможенных органов и органов финансового (финансово-бюджетного) надзора	005	01	06			24182,5
	Руководство и управление в сфере установленных функций органов государственной власти субъектов Российской Федерации и органов местного самоуправления	005	01	06	0020000		23583,1
	Центральный аппарат	005	01	06	0020400		23583,1
	Выполнение функций органами местного самоуправления	005	01	06	0020400	500	23583,1
	Осуществление отдельных государственных полномочий по исполнению органами местного самоуправления Ленинградской области части функций по исполнению областного бюджета Ленинградской области	005	01	06	5210218		599,4
	Выполнение функций органами местного самоуправления	005	01	06	5210218	500	599,4
	Другие общегосударственные вопросы	005	01	13			650,0
	Выполнение других обязательств государства	005	01	13	0920300		600,0
	Выполнение функций органами местного самоуправления	005	01	13	0920300	500	600,0
	Целевые программы муниципальных образований	005	01	13	7950000		50,0
	Субсидии бюджетным учреждениям	005	01	13	7950000	019	50,0
	Национальная экономика	005	04	00			1893,3
	Связь и информатика	005	04	10			1893,3
	Развитие и поддержка информационных технологий, обеспечивающих бюджетный процесс	005	04	10	5210102		1841,0
	Выполнение функций органами местного самоуправления	005	04	10	5210102	500	1841,0
	Долгосрочная целевая программа «Развитие информационного общества в Ленинградской области» на 2011-2013 годы	005	04	10	5220400		52,3
	Выполнение функций бюджетными учреждениями	005	04	10	5220400	001	52,3

№ п/п	Наименование	Код ГР	Рз	ПР	ЦСР	ВР	Сумма (тыс. руб.)
	Здравоохранение	005	09	00			181011,1
	Стационарная медицинская помощь	005	09	01			173740,2
	Реализация программы модернизации здравоохранения субъектов Российской Федерации в части укрепления материально-технической базы медицинских учреждений (за счет остатка средств на 01.01.2012 года)	005	09	01	0960100		6901,6
	Выполнение функций бюджетными учреждениями	005	09	01	0960100	001	6901,6
	Реализация программы модернизации здравоохранения субъектов Российской Федерации в части укрепления материально-технической базы медицинских учреждений	005	09	01	0960101		33367,0
	Субсидии бюджетным учреждениям	005	09	01	0960101	019	33367,0
	Больницы, клиники, госпитали, медико-санитарные части	005	09	01	4700000		120647,1
	Обеспечение деятельности подведомственных учреждений	005	09	01	4709900		120647,1
	Выполнение функций бюджетными учреждениями	005	09	01	4709900	001	71321,1
	Субсидии бюджетным учреждениям	005	09	01	4709900	019	49326,0
	Региональные целевые программы	005	09	01	5220000		12824,5
	Подпрограмма «Развитие материально-технической базы учреждений здравоохранения»	005	09	01	5226404		12424,5
	Субсидии бюджетным учреждениям	005	09	01	5226404	019	12424,5
	Долгосрочная целевая программа «Формирование доступной среды жизнедеятельности для инвалидов в Ленинградской области» на 2011-2013 годы	005	09	01	5229100		400,0
	Субсидии бюджетным учреждениям	005	09	01	5229100	019	400,0
	Амбулаторная помощь	005	09	02			7270,9
	Подпрограмма «Развитие материально-технической базы учреждений здравоохранения»	005	09	02	5226404		7270,9
	Субсидии бюджетным учреждениям	005	09	02	5226404	019	7270,9
	Социальная политика	005	10	00			551,2
	Социальное обеспечение населения	005	10	03			551,2
	Целевые программы муниципальных образований	005	10	03	7950000		551,2
	Субсидии бюджетным учреждениям	005	10	03	7950000	019	551,2
	Межбюджетные трансферты бюджетам субъектов Российской Федерации и муниципальным образованиям общего характера	005	14	00			189789,8
	Дотации на выравнивание бюджетной обеспеченности субъектов Российской Федерации и муниципальных образований	005	14	01			120133,7
	Выравнивание бюджетной обеспеченности	005	14	01	5160000		120133,7
	Выравнивание бюджетной обеспеченности	005	14	01	5160100		120133,7
	Выравнивание бюджетной обеспеченности поселений из районного фонда финансовой поддержки	005	14	01	5160130		120133,7
	Фонд финансовой поддержки	005	14	01	5160130	008	120133,7
	Прочие межбюджетные трансферты бюджетам субъектов Российской Федерации и муниципальных образований общего характера	005	14	03			69656,1
	Иные межбюджетные трансферты бюджетам бюджетной системы	005	14	03	5210300		69656,1
	Иные межбюджетные трансферты	005	14	03	5210300	017	69656,1
	Муниципальное учреждение «Единая служба заказчика»	005					278456,2
	Общегосударственные вопросы	005	01	00			29582,5
	Другие общегосударственные вопросы	005	01	13			29582,5
	Руководство и управление в сфере установленных функций органов государственной власти субъектов Российской Федерации и органов местного самоуправления	005	01	13	0020000		29582,5
	Обеспечение деятельности подведомственных учреждений	005	01	13	0029900		29582,5
	Выполнение функций бюджетными учреждениями	005	01	13	0029900	001	12773,5
	Обеспечение выполнения функций казенными учреждениями	005	01	13	0029900	001	16809,0
	Жилищно-коммунальное хозяйство	005	05	00			25142,0
	Коммунальное хозяйство	005	05	02			11040,0
	Федеральная целевая программа «Чистая вода» на 2011-2017 годы	005	05	02	1009300		14102,0
	Бюджетные инвестиции	005	05	02	1009300	003	14102,0
	в том числе						
	1. Реконструкция водоочистных сооружений пос. Кузьмоловский	005	05	02	1009300	003	14102,0
	Долгосрочная целевая программа «Чистая вода Ленинградской области» на 2011-2017 годы	005	05	02	5221100		11040,0
	Бюджетные инвестиции	005	05	02	5221100	003	11040,0
	в том числе						
	2. Реконструкция водоочистных сооружений пос. Кузьмоловский	005	05	02	5221100	003	11040,0
	Образование	005	07	00			66537,6
	Дошкольное образование	005	07	01			64637,6
	Долгосрочная целевая программа «Развитие дошкольного образования в Ленинградской области» на 2011-2013 годы	005	07	01	5229600		64637,6
	Бюджетные инвестиции	005	07	01	5229600	003	64637,6
	в том числе						
	1. Строительство детского сада г. Сертолово, п. Черная Речка	005	07	01	5229600	003	30000,0
	2. Реконструкция детского сада д. Новое Десяткино	005	07	01	5229600	003	20000,0
	3. Строительство детского сада г. Сертолово, ул. Молодцова	005	07	01	5229600	003	14637,6
	Общее образование	005	07	02			1900,0
	Школы-детские сады, школы начальные, неполные средние и средние	005	07	02	4210000		1900,0
	Обеспечение деятельности подведомственных учреждений	005	07	02	4219900		1900,0
	Обеспечение выполнения функций казенными учреждениями	005	07	02	4219900	001	1900,0
	Социальная политика	005	10	00			674,3
	Социальное обслуживание населения	005	10	02			674,3
	Учреждения социального обслуживания	005	10	02	5080000		674,3
	Обеспечение деятельности подведомственных учреждений	005	10	02	5089900		674,3
	Обеспечение выполнения функций казенными учреждениями	005	10	02	5089900	001	674,3
	Физическая культура и спорт	005	11	00			100,0
	Другие вопросы в области физической культуры и спорта	005	11	05			100,0
	Целевые программы муниципальных образований	005	11	05	7950000		100,0
	Обеспечение выполнения функций казенными учреждениями	005	11	05	7950000	001	100,0
	Адресная программа муниципального образования «Всеволожский муниципальный район» Ленинградской области						156419,8
	Общегосударственные вопросы	005	01	00			2460,7
	Функционирование Правительства Российской Федерации, высших исполнительных органов государственной власти субъектов Российской Федерации, местных администраций	005	01	04			2460,7
	Руководство и управление в сфере установленных функций органов государственной власти субъектов Российской Федерации и органов местного самоуправления	005	01	04	0020000		2460,7
	Центральный аппарат	005	01	04	0020400		2460,7
	Выполнение функций органами местного самоуправления	005	01	04	0020400	500	2460,7
	Национальная экономика	005	04	00			4394,2

№ п/п	Наименование	Код ГР	Рз	ПР	ЦСР	ВР	Сумма (тыс. руб.)
	Другие вопросы в области национальной экономики	005	04	12			4394,2
	Мероприятия в области строительства, архитектуры и градостроительства	005	04	12	3380000		4394,2
	Выполнение функций органами местного самоуправления	005	04	12	3380000	500	4394,2
	Образование	005	07	00			126480,6
	Дошкольное образование	005	07	01			87830,4
	Строительство объектов общественного назначения	005	07	01	1020102		87830,4
	Бюджетные инвестиции	005	07	01	1020102	003	87830,4
	в том числе						
	1. Строительство детского сада г. Сертолово, ул. Молодцова	005	07	01	1020102	003	68792,9
	2. Строительство детского сада г. Всеволожск ул. Балашова	005	07	01	1020102	003	5108,0
	3. Строительство детского сада г. Сертолово мкр. Черная Речка	005	07	01	1020102	003	596,5
	4. Строительство детского сада д. Новое Девяткино	005	07	01	1020102	003	13333,0
	Общее образование	005	07	02			38650,2
	Строительство объектов общественного назначения	005	07	02	1020102		1460,4
	Бюджетные инвестиции	005	07	02	1020102	003	1460,4
	в том числе						
	1. Строительство СОШ г. Всеволожск мкр. Южный	005	07	02	1020102	003	1460,4
	Школы-детские сады, школы начальные, неполные средние и средние	005	07	02	4210000		25142,6
	Обеспечение деятельности подведомственных учреждений	005	07	02	4219900		25142,6
	Выполнение функций бюджетными учреждениями	005	07	02	4219900	001	25142,6
	Учреждения по внешкольной работе с детьми	005	07	02	4230000		12047,2
	Обеспечение деятельности подведомственных учреждений	005	07	02	4239900		12047,2
	Выполнение функций бюджетными учреждениями	005	07	02	4239900	001	12047,2
	Здравоохранение	005	09	00			22283,3
	Стационарная медицинская помощь	005	09	01			22283,3
	Строительство объектов общественного назначения	005	09	01	1020102		3865,1
	Бюджетные инвестиции	005	09	01	1020102	003	3865,1
	в том числе						
	1. Строительство учебно-административного корпуса МБУЗ «Всеволожская КЦРБ»	005	09	01	1020102	003	3865,1
	Больницы, клиники, госпитали, медико-санитарные части	005	09	01	4700000		18418,2
	Обеспечение деятельности подведомственных учреждений	005	09	01	4709900		18418,2
	Выполнение функций бюджетными учреждениями	005	09	01	4709900	001	18418,2
	Социальная политика	005	10	00			801,0
	Социальное обслуживание населения	005	10	02			801,0
	Учреждения социального обслуживания	005	10	02	5080000		801,0
	Обеспечение деятельности подведомственных учреждений	005	10	02	5089900		801,0
	Выполнение функций бюджетными учреждениями	005	10	02	5089900	001	801,0
	<b>ВСЕГО РАСХОДОВ</b>						<b>4827203,3</b>

Приложение № 8 к решению Совета депутатов от 31.01.2013 года № 01

**АДРЕСНАЯ ПРОГРАММА строительства и капитального ремонта объектов муниципального образования "Всеволожский муниципальный район" Ленинградской области на 2012 год**

№№	Наименование объекта	Вид работ	Плановая потребность в финансировании	План финансирования 2012 год	Бюджетополучатель
<b>ОБЪЕКТЫ СТРОИТЕЛЬСТВА</b>					
1	Детский сад на 100 мест ул. Балашова, г. Всеволожск, мкр. 3, поз. 34	СМР	5639,8	5108,0	МКУ "Единая служба заказчика" ВР ЛО
		авторский надзор	110,4	110,4	
2	Детский сад на 280 мест в районе ул. Молодцова, г. Сертолово	СМР	68792,9	68792,9	МКУ "Единая служба заказчика" ВР ЛО
		технический паспорт	82,8	82,8	
		лабораторные исследования	293,3	292,0	
		измерение параметров эл/установок	299,7	299,7	
		пуско-наладочные работы	188,4	188,4	
		авторский надзор	417,0	417,0	
3	Строительство детского сада на 140 мест г. Сертолово, мкр. Черная речка	СМР	50000,0	596,5	МКУ "Единая служба заказчика" ВР ЛО
		авторский надзор	378,6	30,0	
4	Строительство СОШ на 600 мест мкр. Южный г. Всеволожск	СМР	1460,4	1460,4	МКУ "Единая служба заказчика" ВР ЛО
5	Детский сад на 210 мест д. Новое Девяткино	СМР	13333,0	13333,0	МКУ "Единая служба заказчика" ВР ЛО
		ПСД	211,4	211,4	
6	Строительство учебно-административного корпуса МБУЗ "Всеволожская КЦРБ"	СМР	27732,5	3865,1	МКУ "Единая служба заказчика" ВР ЛО
		разработка сметной документации	185,0	185,0	
		экспертиза сметной документации	25,0	25,0	
	<b>ИТОГО</b>		<b>169150,2</b>	<b>94997,6</b>	
<b>ОБЪЕКТЫ ПРОЕКТИРОВАНИЯ</b>					
7	Детский сад п. Романовка на 280 мест	проектно-исследовательские работы (ПИР)	5000,0	568,2	МКУ "Единая служба заказчика" ВР ЛО
9	Детский сад ул. Героев на 150 мест, г. Всеволожск	проектно-исследовательские работы (ПИР)	3000,0	1375,0	МКУ "Единая служба заказчика" ВР ЛО
14	МОБУ "Дубровская СОШ"	ПИР на разборку конструкций недостроенного бассейна	200,0	99,5	МКУ "Единая служба заказчика" ВР ЛО
15	д. Вартемяги амбулатория	присоединение к электросетям	6553,8	1962,6	МКУ "Единая служба заказчика" ВР ЛО
	<b>ИТОГО</b>		<b>14753,8</b>	<b>4005,3</b>	
<b>ОБЪЕКТЫ ГАЗИФИКАЦИИ</b>					
16	Межпоселковый газопровод д. Красная Горка - д. Орово	межевой план	14,0	14,0	МКУ "Единая служба заказчика" ВР ЛО
18	Межпоселковый газопровод высокого давления г.п. Рахья - д. Ириновка - д. Борисова Грива	тех.паспорт	18,3	18,3	МКУ "Единая служба заказчика" ВР ЛО
		ПСД	280,0	280,0	
		аренда за использование лесов	0,10	0,10	
	<b>ИТОГО:</b>		<b>312,4</b>	<b>312,4</b>	
<b>ОБЪЕКТЫ КАПИТАЛЬНОГО РЕМОНТА</b>					
19	МОУ "Щегловская СОШ"	капитальный ремонт	3000,0	2873,8	МКУ "Единая служба заказчика" ВР ЛО

№№	Наименование объекта	Вид работ	Плановая потребность в финансировании	План финансирования 2012 год	Бюджетополучатель
1	2	3	4	5	6
		обследование конструкций здания		100,0	
20	МОБУ ДОД "Всеволожская ДЮСШ" - структурное подразделения пос.им.Морозова	Кап.ремонт кровли, ГВС,ХВС,отопления, ограждение,покрытие футбольного поля и пр.	3798,6	2076,1	МКУ "Единая служба заказчика" ВР ЛО
21	МОБУ ДОД "Всеволожская ДЮСШ" - структурное подразделения пос.Кузьмоловский	Ремонт освещения и помещений	1000,0	100,0	МКУ "Единая служба заказчика" ВР ЛО
		кап.ремонт стадиона	11676,5	6743,1	
22	МОБУ "СОШ "Лесновский центр образования"	Кап.ремонт	13000,0	11960,5	МКУ "Единая служба заказчика" ВР ЛО
23	МОБУ ДОД "Кузьмоловская ДШИ"	Кап.ремонт	1358,1	1358,1	МКУ "Единая служба заказчика" ВР ЛО
25	МОБУ "Разметелевская СОШ"	Ремонт крыльца, спортзала	1415,0	1415,0	МКУ "Единая служба заказчика" ВР ЛО
26	МКУСО "СРЦН" г.Всеволожск, ул.Шишканя	Ремонт в помещениях	1475,4	801,0	МКУ "Единая служба заказчика" ВР ЛО
27	МОУ ДОД "Детский оздоровительно-образовательный (профильный) центр "Островки"	Кап.ремонт кровель, косметический ремонт помещений	1769,9	1769,9	МКУ "Единая служба заказчика" ВР ЛО
28	МОБУ "СОШ "Токсовский ЦО"	Кап.ремонт полов в спортзале, замена дверей в школе	3000,0	2212,7	МКУ "Единая служба заказчика" ВР ЛО
29	МОБУ "СОШ "Свердловский ЦО"	Замена оконных блоков	1744,8	1744,8	МКУ "Единая служба заказчика" ВР ЛО
30	МУЗ "Токсовская районная больница"	Кап.ремонт	16455,6	16455,6	МКУ "Единая служба заказчика" ВР ЛО
31	Здание администрации МО "Всеволожский муниципальный район" ЛО	Ремонт кабинетов, полов коридоров.	2460,7	2460,7	МКУ "Единая служба заказчика" ВР ЛО
33	МОБУ "Дубровская СОШ"	ремонт 2-х пристроек в дошкольном отделении	1180,7	1180,7	МКУ "Единая служба заказчика" ВР ЛО
		ремонтные работы по разборке конструкций недостроенного бассейна и теплицы	2700,0	977,4	
34	МОУ "СОШ "Рахьинский центр образования"	Кап.ремонт потолка	433,2	433,2	МКУ "Единая служба заказчика" ВР ЛО
35	Пришкольный стадион МОУ "Агалатовская СОШ"	кап.ремонт	12799,4	2344,5	МКУ "Единая служба заказчика" ВР ЛО
	<b>ИТОГО:</b>		<b>79267,9</b>	<b>57007,1</b>	
<b>ПРОЧИЕ ОБЪЕКТЫ</b>					
36	ВОС г. Всеволожск	корректировка ПСД	97,4	97,4	МКУ "Единая служба заказчика" ВР ЛО
39	ДДУ г. Всеволожск	выкуп помещений для размещения детского сада	30000,0	30000,0	администрация МО "Всеволожский муниципальный район" ЛО
40	ДДУ д. Новое Девяткино	долевое участие в приобретении здания детского сада	8492,4	8492,4	администрация МО "Всеволожский муниципальный район" ЛО
	<b>ИТОГО:</b>		<b>38589,8</b>	<b>38589,8</b>	
	<b>ВСЕГО:</b>		<b>302074,1</b>	<b>194912,20</b>	

Приложение № 9 к решению Совета депутатов от 31.01.2013 года № 01

**ПЕРЕЧЕНЬ целевых программ муниципального образования "Всеволожский муниципальный район" Ленинградской области на 2012 год**

Наименование программ	Сумма (тыс. руб.)
«Развитие системы образования Всеволожского муниципального района» на 2011-2016 годы	32746,21
в том числе по подпрограммам:	
«Охрана здоровья участников образовательного процесса» на 2011-2016 годы	350,0
«Оздоровление, отдых и занятость детей и подростков «Лето 2011-2016»	10695,1
«Информатизация образования» на 2011-2016 годы	900,0
«Кадры в системе образования Всеволожского муниципального района Ленинградской области» на 2011-2016 годы	1010,7
«Я люблю мою Россию. Талантливые дети» на 2011-2016 годы	540,0
«Развитие системы дошкольного образования» на 2011-2016 годы	500,0
«Обеспечение безопасности жизнедеятельности образовательных учреждений на 2011-2016 годы»	14531,0
«Переоснащение оборудования пищеблоков образовательных учреждений» на 2011-2016 годы	300,0
«Реконструкция школьных стадионов на 2011-2016 годы»	3919,3
«Развитие художественного образования в МО «Всеволожский МР» ЛО»	800,0
«Социальная поддержка пожилых людей, инвалидов и граждан, попавших в экстремальную ситуацию»	3917,6
«Семья»	4782,7
«Поддержка молодых семей, многодетных семей и работников бюджетной сферы, нуждающихся в улучшении жилищных условий, при приобретении или строительстве жилья»	6252,3
«Развитие библиотечного обслуживания в МО «Всеволожский муниципальный район» Ленинградской области»	346,0
«Обеспечение защиты работников муниципальных учреждений, граждан, находящихся в этих учреждениях, в случае возникновения чрезвычайных ситуаций природного и техногенного характера и антитеррористической защищенности важнейших объектов жизнеобеспечения населения на территории Всеволожского муниципального района на 2011-2014 годы»	500,0
«Развитие и поддержка малого и среднего предпринимательства на территории муниципального образования «Всеволожский муниципальный район» Ленинградской области на 2011-2013 годы»	1500,0
«Развитие сельского хозяйства Всеволожского района на период до 2015 года»	30000,0
«Развитие муниципальной службы в муниципальном образовании «Всеволожский муниципальный район» Ленинградской области на 2012-2014 годы»	500,0
«Демографическое развитие муниципального образования «Всеволожский муниципальный район» Ленинградской области на 2012-2014 годы»	1394,9
«Развитие физической культуры и массового спорта в муниципальном образовании «Всеволожский муниципальный район» Ленинградской области на 2012-2014 годы»	5138,0
«Развитие сферы туризма и рекреации Всеволожского муниципального района на 2012-2014 годы»	150,0

РЕШЕНИЕ СОВЕТА ДЕПУТАТОВ МУНИЦИПАЛЬНОГО ОБРАЗОВАНИЯ «ВСЕВОЛОЖСКИЙ МУНИЦИПАЛЬНЫЙ РАЙОН» ЛЕНИНГРАДСКОЙ ОБЛАСТИ от 31.01.2013 г. № 02, г. Всеволожск

**Об утверждении организационной структуры администрации муниципального образования «Всеволожский муниципальный район» Ленинградской области в новой редакции**Заслушав главу администрации муниципального образования «Всеволожский муниципальный район» Ленинградской области А.Н. Соболенко и в соответствии с п. 2 статьи 22 Устава муниципального образования «Всеволожский муниципальный район» Ленинградской области, Совет депутатов принял **РЕШЕНИЕ**:

1. Утвердить организационную структуру администрации муниципального образования «Всеволожский муниципальный район» Ленинградской области в новой редакции, согласно приложению.
2. Опубликовать настоящее решение в газете «Всеволожские вести».
3. Настоящее решение вступает в силу после опубликования.
4. Контроль за исполнением решения возложить на главу муниципального образования.

Т.П. ЗЕБОДЕ, глава муниципального образования

## Организационная структура администрации муниципального образования "Всеволожский муниципальный район" Ленинградской области

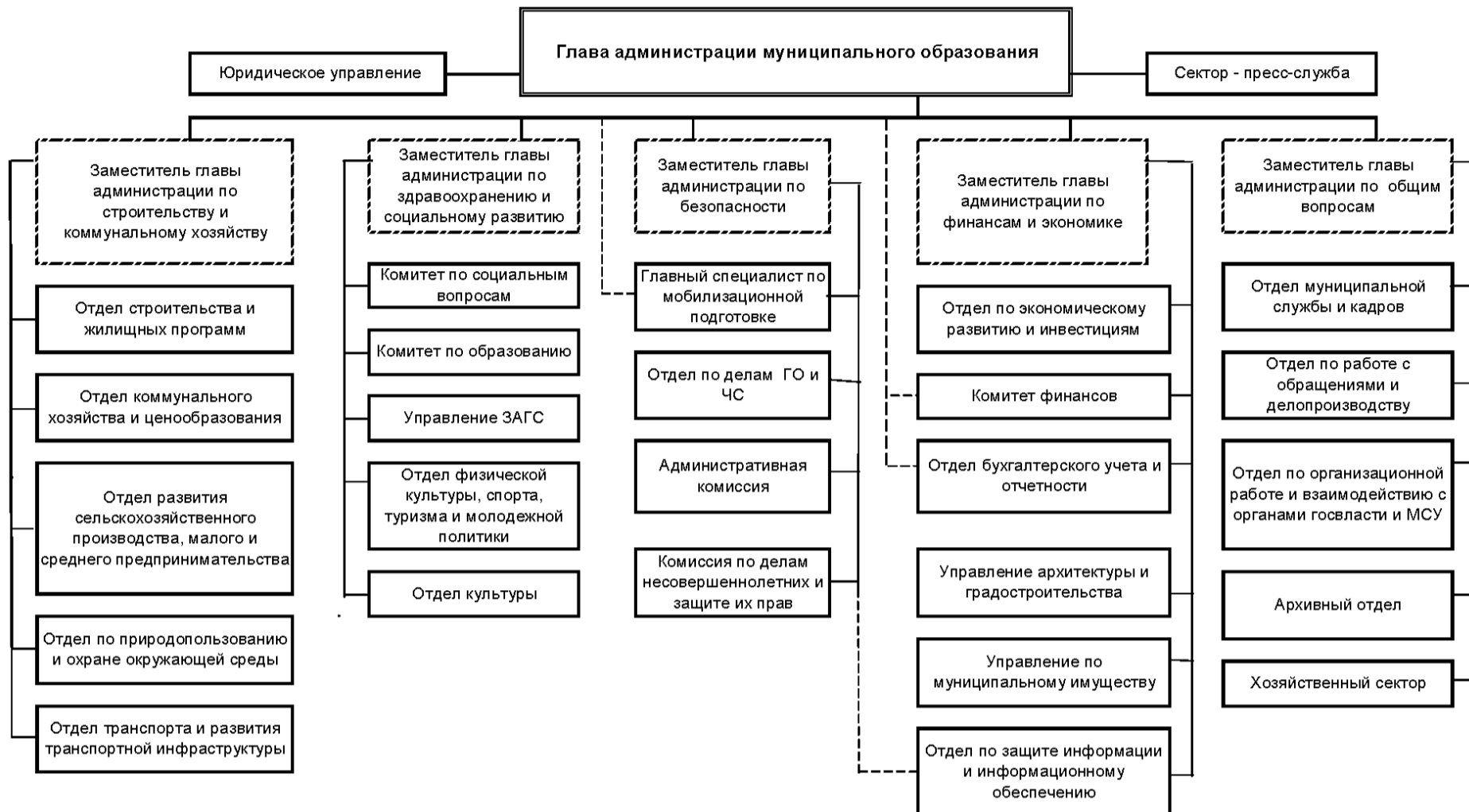
РЕШЕНИЕ СОВЕТА ДЕПУТАТОВ  
МУНИЦИПАЛЬНОГО ОБРАЗОВАНИЯ  
«ВСЕВОЛОЖСКИЙ МУНИЦИПАЛЬНЫЙ РАЙОН»  
ЛЕНИНГРАДСКОЙ ОБЛАСТИ  
от 31.01.2013 г. № 03, г. Всеволожск

## Об утверждении отчета о работе Контрольного органа муниципального образования «Всеволожский муниципальный район» Ленинградской области за 2-е полугодие 2012 г.

В соответствии с решением Совета депутатов № 45 от 23.05.2012 г. «Об утверждении плана работы Контрольного органа муниципального образования «Всеволожский муниципальный район» Ленинградской области на 2-е полугодие 2012 г.», и заслушав информацию председателя Контрольного органа Ефремовой Г.А., Совет депутатов принял **РЕШЕНИЕ**:

1. Утвердить отчет о работе Контрольного органа муниципального образования «Всеволожский муниципальный район» Ленинградской области за 2-е полугодие 2012 г. (Приложение № 1).
2. Опубликовать настоящее решение в газете «Всеволожские вести».
3. Контроль за исполнением настоящего решения возложить на постоянную комиссию по бюджету, предпринимательству, налогам, инвестициям и экономическому развитию.

**Т.П. ЗЕБОДЕ, глава муниципального образования**

Приложение № 1 к решению Совета депутатов от 31.01.2013 г. № 03

ОТЧЕТ о работе Контрольного органа  
муниципального образования «Всеволожский муниципальный район» Ленинградской области за 2-е полугодие 2012 г.

В соответствии с планом работы Контрольного органа на 2-е полугодие 2012 г., утвержденным в Решением Совета депутатов МО «Всеволожский муниципальный район» Ленинградской области № 45 от 23.05.2012 г., Контрольным органом проведены проверки эффективности и целевого использования бюджетных средств, средств, получаемых от оказания платных услуг, эффективного использования муниципального имущества в:

- Комитете по социальным вопросам Администрации МО «Всеволожский муниципальный район» ЛО;
  - Муниципальном образовательном учреждении «Ново-Девяткинская СОШ № 1»;
  - Муниципальном образовательном учреждении «Средняя общеобразовательная школа № 2» г. Всеволожска;
  - Муниципальном образовательном бюджетном учреждении «СОШ «Лесновский центр образования»;
  - Муниципальном предприятии «Единая служба заказчика».
- Проведены проверки:
- эффективности использования бюджетных средств по муниципальным целевым программам МО «Всеволожский муниципальный район» ЛО за 2011 год;
  - устранения нарушений по актам проверок за 2011 год, 1 полугодие 2012 года.

Проведена экспертиза проекта бюджета муниципального образования «Всеволожский муниципальный район» Ленинградской области на 2013 год и на плановый период 2014 и 2015 годов. По результатам рассмотрения проекта решения состав и содержание показателей, представленных для рассмотрения проекта решения, рекомендовано считать соответствующим требованиям Бюджетного законодательства.

В результате проведенных мероприятий Контрольным органом было выявлено неэффективное использование средств в сумме 7 851,5 тыс. руб. На основании заключенного соглашения о передаче Контрольному ор-

гану полномочий по осуществлению внешнего муниципального финансового контроля с МО «Город Всеволожск» проведены:

- проверка соблюдения установленного порядка управления, распоряжения имуществом, находящимся в муниципальной собственности, а именно зданиями, строениями, сооружениями и отдельными помещениями, за исключением муниципального жилого фонда, находящимися в собственности МО «Город Всеволожск»;
  - экспертиза проекта бюджета МО «Город Всеволожск» на 2013 год.
- На основании обращения главы муниципального образования «Куйзовское сельское поселение» проведена проверка финансово-хозяйственной деятельности Администрации Муниципального образования «Куйзовское сельское поселение» за период с 2010 по 2011 год.

## Контрольными проверками установлено:

**1. Комитет по социальным вопросам Администрации МО «Всеволожский муниципальный район» Ленинградской области**  
Финансирование Комитета по социальным вопросам из местного бюджета ежегодно в проверяемом периоде составляло около 30 млн. руб.

## Выявлены нарушения:

1. В нарушение Инструкции по бюджетному учету:
  - в 2010 г. по бланкам строгой отчетности не велся учет на забалансовом счете 03 «Бланки строгой отчетности», в состав комиссии по списанию бланков строгой отчетности включается материально-ответственное лицо - отсутствовал учет денежных документов (путевки в детские оздоровительные учреждения).
2. В нарушение п. 16 Приказа Министерства Транспорта РФ № 152 от 18.09.2008 г. «Об утверждении обязательных реквизитов и порядка заполнения путевых листов», ФЗ «О безопасности дорожного движения» от 10.12.95 г. № 196-ФЗ, Методических рекомендаций «Об организации проведения предрейсовых медицинских осмотров водителей транспортных средств», утвержденных Министерством здравоохранения и Министерством транспорта (письмо от 21.08.2003 г. № 2510/9468-03-32) допускается отсутствие обязательных реквизитов заполнения путевых листов, «Журнал учета путевых листов» ведется не по унифицированной форме.

В проверяемом периоде с вышеуказанными нарушениями списано горюче-смазочных материалов на сумму 134 706,0 руб.

**2. Муниципальное образовательное учреждение «Ново-Девяткинская СОШ № 1»**  
Общий объем финансирования МОУ «Ново-Девяткинская СОШ № 1» из местного бюджета ежегодно в проверяемом периоде составлял свыше 7,0 млн. руб.

В результате контрольных мероприятий выявлено:  
В нарушение Инструкции по бюджетному учету, п. 1 ст. 9 ФЗ от 21.11.96 г. № 129-ФЗ «О бухгалтерском учете» приняты Авансовые отчеты, не содержащих необходимых реквизитов на сумму 14 328,0 руб.

**3. Муниципальное образовательное учреждение «Средняя общеобразовательная школа № 2» г. Всеволожска**  
Общий объем финансирования МОУ «СОШ № 2» из местного бюджета ежегодно в проверяемом периоде составлял свыше 7,0 млн. руб.

В результате контрольных мероприятий выявлено:  
1. В нарушение п. 2 ст. 12 Федерального закона № 129-ФЗ «О бухгалтерском учете» в МОУ «СОШ № 2» не проводилась инвентаризация при списании с учета имущества (библиотечного фонда). С нарушениями списано в 2011г. библиотечного фонда в сумме 22 615,67 руб.

2. Анализ исполнения муниципального контракта по организации питания учащихся (исполнитель ООО «Новый век», ЗАО «ОК Детское») показал:  
В нарушение СанПиН 2.4.5.2409-08 Приложение 7 «Перечень продуктов и блюд, которые не допускаются для реализации в организациях общественного питания образовательных учреждений» при приготовлении первых и вторых блюд в школьной столовой используется продукты: черный

перец молотый, горошком, майонез.

В школьной столовой при реализации блюд собственного производства используется посуда, которая не соответствует выходу готового продукта, заявленного в Меню.

Фактический рацион питания учащихся не соответствует утвержденному примерному меню, предъявляемому к оплате из бюджета по муниципальным контрактам. Производятся замены блюд без согласования с администрацией МОУ «СОШ № 2». Не составляются Акты по замене блюд. Выборочной проверкой установлено, что имеет место в отдельные дни отсутствие фруктов в рационе питания детей.

**4. Муниципальное образовательное бюджетное учреждение «Средняя общеобразовательная школа «Лесновский центр образования»**

Финансирование МОБУ «СОШ «Лесновский центр образования» из местного бюджета в 2010 году составило 35,8 млн. руб., в 2011 году - 41,5 млн. руб.

1. Постановлением Администрации МО «Всеволожский муниципальный район» ЛО от 09.02.2012 г. № 280 МОУ «СОШ «Лесновский ЦО» предоставлен земельный участок в постоянное (бессрочное) пользование для эксплуатации здания дошкольного отделения 2 по адресу: пос. Стекланный, д. 45. Пункт 3 Постановления обязывает МОУ «Лесновский ЦО» обеспечить государственную регистрацию права постоянного (бессрочного) пользования участком. На момент проведения проверки государственная регистрация права постоянного (бессрочного) пользования земельным участком учреждением не проведена, документы на государственную регистрацию сданы 10.10.2012 г.

Кроме того, к проверке не представлены правоустанавливающие документы на земельные участки для эксплуатации других зданий, находящихся в оперативном управлении МОУ «СОШ «Лесновский ЦО».

2. Договор аренды здания заводоуправления ОАО «Геогидротехника» в пос. Стекланный площадью 1 829,3 кв. м для размещения классов общеобразовательной школы заключен 01.01.2004 г. Арендная плата в проверяемом периоде составила:

- 2010 год - 723 216,0 руб.
- 2011 год - 795 320,0 руб.
- 2012 год - 216 650,93 руб. (арендная плата за январь 2012 г. и задолженность за 2011 год).

В связи с аварийным состоянием арендуемого здания (обрушение шиферной кровли) учащиеся переведены с 04.04.2011 г. в здание школы пос. Лесное, д. 22 (приказ директора от 04.04.2011 г. № 135). При этом договор аренды от 01.04.2004 г. расторгнут соглашением от 01.02.2012 г. (спустя 10 месяцев). Кроме того, дополнительным соглашением от 01.07.2011 г. между ОАО «Геогидротехника» и МОУ «СОШ «Лесновский ЦО» увеличена ставка арендной платы на 8,8 % по зданию, не используемому по целевому назначению.

На 31.12.2011 г. задолженность МОУ СОШ «Лесновский ЦО» перед ОАО «Геогидротехника» составила 144 978,96 руб. В годовом отчете на 01.01.2012 г. данная кредиторская задолженность не показана, следовательно, допущено искажение годовой бюджетной отчетности.

Таким образом, начиная с апреля 2011 года, неэффективные расходы по уплате арендной платы составили 699 323,06 руб.

Коммунальные платежи за здание, не используемое по целевому назначению, за период с апреля 2011 года по 31 января 2012 года составили 627 053,57 руб. (отопление - 624 623,48 руб., электроэнергия - 2 430,09 руб.).

Общая сумма неэффективных расходов на содержание неиспользуемого по целевому назначению здания за проверяемый период составила 1 326 376,63 руб.

Аналогичная ситуация по зданию начальной школы в п. Лесное. С 2010 г. здание начальной школы не используется по назначению,

но при этом расходы по коммунальным услугам произведены в сумме 842 039,84 руб. (за тепловую энергию в сумме 830 532,22 руб., за электроэнергию в сумме 11 507,62 руб.).

Согласно ст. 34 «Бюджетного кодекса Российской Федерации» от 31.07.1998 г. № 145-ФЗ (ред. от 03.12.2011 г.) расходы в сумме 842 039,84 руб. признаются как неэффективное расходование бюджетных средств.

3. МОУ «ООШ п. Стекланный» передает в МОУ «СОШ «Лесновский ЦО» основные средства в количестве 437 шт. балансовой стоимостью 2 588 665,2 руб. (остаточная стоимость 503 148,88 руб.) (Акт приема – передачи от 01.09.2010г.).

Проверкой установлено, что не обеспечен контроль за сохранностью переданного муниципального имущества.

В нарушение ст. 9 Федерального Закона № 129-ФЗ от 21.11.96 г.» О бухгалтерском учете» списано библиотечного фонда в проверяемом периоде на сумму 176 272,76 руб.

4. В нарушение Приказа Министерства транспорта РФ № 152 от 18.09.2008 г. «Об утверждении обязательных реквизитов и порядка заполнения путевых листов» в МОУ «СОШ «Лесновский ЦО» путевые листы не содержат информацию о месте следования транспортного средства.

В проверяемом периоде списано с нарушениями ГСМ на сумму 324 544,6 руб.

5. Анализ исполнения муниципального контракта по организации питания учащихся (исполнитель ОАО «Комбинат социального питания «Парголово», ЗАО «ОК Детское» показал:

В нарушение п. 6.22. СанПиН 2.4.5.2409-08, фактический рацион питания учащихся не соответствует утвержденному примерному меню.

Выборочной проверкой соответствия выявлено, что Меню за декабрь 2011г., а также Меню за январь– апрель 2012года, предъявляемое к оплате не соответствует приложению Муниципальных контрактов этого периода.

Согласно представленных Меню и бракеражному журналу «варенные сосиски» были включены на завтраки и обеды учащимися 5 раз, тогда как в контрактах в приложениях «Примерное двухнедельное меню...» Муниципального контракта «варенные сосиски» должны быть включены не чаще 1 раза в две недели (в среднем 2 раза в месяц).

Объем используемой посуды для напитков не соответствует выходу готового продукта 200гр. (как заявлено в Муниципальном контракте), и, следовательно, не может использоваться для питания школьников.

На основании всего вышеизложенного следует, что в МОУ «СОШ «Лесновский ЦО» отсутствует надлежащий контроль за организацией питания учащихся со стороны администрации образовательного учреждения.

#### 5. Муниципальное предприятие «Единая служба заказчика»

1. Последние изменения в Устав МП «ЕСЗ» вносились в 2006 году, за период 2006-2012 годов в законодательство РФ были внесены существенные изменения. Так, например в п.2.3. Устава указано, что «отдельные виды деятельности предприятие может осуществлять на основании лицензии». В соответствии со ст. 3.2 Федерального закона от 29.12.2004 г. № 191-ФЗ «О введении в действие Градостроительного кодекса РФ» с 1 января 2010 года прекращено действие лицензий на осуществление строительства зданий и сооружений. Следовательно, с момента прекращения действия лицензий до момента получения свидетельства о допуске к определенному виду или видам работ, которые оказывают влияние на безопасность объектов капитального строительства, у МП «ЕСЗ» отсутствовало основание для ведения уставной деятельности, т.к. в соответствии со ст. 55.8 «Градостроительного кодекса РФ» юридическое лицо вправе выполнять работы, которые оказывают влияние на безопасность объектов капитального строительства, при наличии выданного саморегулируемой организацией свидетельства о допуске к таким работам.

В соответствии с Уставом (п. 6.3.) бухгалтерская отчетность предприятия подлежит обязательной ежегодной аудиторской проверке. В течение всего проверяемого периода аудиторские проверки в МП «ЕСЗ» не проводились.

Порядок составления, утверждения и установления показателей финансово-хозяйственной деятельности предприятия должен быть определен собственником имущества предприятия (п. 5.1.1 Устава). За проверяемый период утвержденные показатели экономической эффективности деятельности МП «ЕСЗ» отсутствуют.

#### 2. Отчисления в бюджет.

Согласно Уставу МП «ЕСЗ»:

– п.п. 3 п. 3.11.: «Собственник имущества Предприятия имеет право на получение части прибыли от использования имущества, находящегося в хозяйственном ведении Предприятия»

– п. 3.12: «Предприятие ежегодно перечисляет в соответствующий бюджет часть прибыли, остающейся в его распоряжении после уплаты налогов и иных обязательных платежей, в установленном порядке, размере и сроке».

В соответствии с п. 2 ст. 4 Решений Совета депутатов от 11.12.2009 г. № 21 на 2010 год и от 16.12.2010 г. № 77 на 2011 год для муниципальных унитарных предприятий, имущество которых находится в муниципальной собственности и закреплено на праве хозяйственного ведения, норматив отчислений в бюджет муниципального образования «Всеволожский муниципальный район» Ленинградской области в размере 15% прибыли, оставшейся в распоряжении предприятия после уплаты налогов и иных обязательных платежей.

Всего в бюджет МО «Всеволожский муниципальный район» ЛО МП «ЕСЗ» необходимо перечислить сумму 683,1 тыс. руб. (отчисления 15% прибыли).

**6. Эффективность использования бюджетных средств по муниципальным целевым программам МО «Всеволожский муниципальный район» ЛО за 2011 год**

В бюджете МО «Всеволожский муниципальный район» ЛО на 2011 год была предусмотрена реализация 19 муниципальных целевых программ на общую сумму 70 117,5 тыс. руб., в том числе:

– образование – 8 программ на сумму 25 150,0 тыс. руб.  
– здравоохранение – 2 программы на сумму 18 312,7 тыс. руб.  
– социальная защита – 3 программы на сумму 9 214,8 тыс. руб.  
– культура – 3 программы на сумму 1 500,0 тыс. руб.  
– развитие сельского хозяйства – 1 программа на сумму 15 000,0 тыс. руб.

– обеспечение защиты при возникновении чрезвычайных ситуаций – 1 программа на сумму 500,0 тыс. руб.  
– развитие и поддержка малого и среднего предпринимательства – 1 программа на сумму 440,0 тыс. руб.

Фактически на реализацию мероприятий в рамках муниципальных целевых программ в 2011 году было израсходовано 69 778,1 тыс. руб.

В ходе проведения проверки выявлены нарушения:

#### МУ «Всеволожский РМЦ»

1. В 2011 г. заключены 3 договора с ГУ «Санкт-Петербургский государственный музыкально-драматический театр «Буфф»: на предоставление во временное пользование зала театра (стоимость услуг 100 000,0 руб.), на исполнение музыкального спектакля (стоимость услуг 100 000,0 руб.), на обслуживание мероприятия (стоимость услуг 46 480,0 руб.). Неэффектив-

ные расходы произведены в сумме 246 480,0 руб.

2. Неэффективные расходы на сумму 180 960,0 руб. (не представлены первичные документы), в том числе:

• На сумму 100 000,0 руб. согласно договору с ИП Кураленко (услуги по проведению мероприятий и экскурсионные услуги).  
• На сумму 49 400,0 руб. по договору с ООО «Изборск» (услуги по проживанию 40 человек).

• На сумму 31 560,0 руб. по договору с ООО «Ресторация» (услуги питания на 40 человек).

#### МОБУ ДОД ДДЮТ

1. В 2011 году Контрольным органом проводилась проверка эффективности и целевого использования бюджетных средств, средств, получаемых от оказания платных услуг, и эффективного использования муниципального имущества в МОБУ ДОД ДДЮТ за 2008г.-2010 г.

По результатам проверки МОБУ ДОД ДДЮТ были даны рекомендации, в том числе и по организации летнего отдыха:

«– организацию летнего оздоровительного отдыха детей проводить с охватом всех общеобразовательных учреждений района, формирование групп детей на отдых, в том числе и за границу, проводить коллективно. При этом исключить практику ежегодного направления на отдых за границу одних и тех же детей, в том числе и детей сотрудников МОБУ ДОД «ДДЮТ».

В 2011 году ситуация не изменилась.

Из утвержденного «Списка участников» в 2011 году следует, что группы формируются по-прежнему из одних и тех же детей, в том числе и детей сотрудников МОБУ ДОД «ДДЮТ».

Контрольным органом проанализированы списки детей, ежегодно отдыхающих по программе «Лето» с 2008 года, и выявлено, что 9 детей ежегодно отдыхают за счет бюджетных средств, в т.ч. и за пределами РФ.

2. МОБУ ДОД «ДДЮТ» заключает договор № 1204 от 08.06.2011 г. с ООО «Каприон трэвел» на оказание услуг по организации выездного лагеря школы актива старшеклассников с 12.07.2011 г. по 26.07.2011 г. Фактически приобретаются 3 путевки на сумму 99 000,0 руб. для троих сотрудников.

Следует учесть, что подпрограмма носит название «Оздоровление, отдых и занятость детей и подростков». Оплата отдыха детей и подростков по этой программе частично произведена за счет родителей отдыхающих детей.

Согласно спискам участников летней школы актива на 47 детей (3 отряда) предусмотрено 6 сопровождающих кураторов отрядов и, кроме этого, направляются 3 сотрудника МОБУ ДОД «ДДЮТ».

Расходы в сумме 99 000,0 руб. являются неэффективным расходованием бюджетных средств.

#### МОБУ «СОШ «Лесновский ЦО»

В рамках реализации мероприятий муниципальной целевой программы произведен ремонт металлического забора на сумму 799 000,0 руб. При этом данное основное средство не было учтено по данным бухгалтерского учета в учреждении. Металлический забор поставлен на учет основных средств с присвоением инвентарного № 11011300001 лишь в ноябре 2012 года в момент проведения проверки Контрольным органом в МОБУ «СОШ «Лесновский ЦО».

#### МОБУ ДОД «Всеволожская ДШИ им. Глинки»

В 2011 году МОБУ ДОД «Всеволожская ДШИ им. Глинки» заключались договоры подряда с физическими лицами на проведение мастер-классов с учащимися детских школ искусств Всеволожского района на общую сумму 80 000,0 руб. Следует отметить, что квалификация привлекаемых лиц не выше, чем у штатных сотрудников МОБУ ДОД «Всеволожская ДШИ им. Глинки».

При наличии в штате МОБУ ДОД «Всеволожская ДШИ им. Глинки» педагогов дополнительного образования, концертмейстеров, художественных руководителей, хормейстеров и т.д. в количестве 122 человек, вызывает сомнение необходимость привлечения для проведения мастер-классов для учащихся сторонних физических лиц.

Следовательно, расходы в сумме 80 000,0 руб. признаются неэффективными.

**МП «Развитие сельского хозяйства Всеволожского района на период до 2015 года».**

Постановлением Администрации от 28.06.2011 г. № 1350 утвержден Порядок предоставления из бюджета МО «Всеволожский муниципальный район» ЛО субсидий на реализацию мероприятий по поддержке сельскохозяйственных товаропроизводителей ВМР. В 2011 году из бюджета МО «Всеволожский муниципальный район» ЛО было выделено:

– ЗАО «Племзавод «Приневское» – 3 135 767,23 руб.;  
– ООО «Спутник» – 756 054,53 руб.;  
– СПК «Пригородный» – 2 619 423,35 руб.;  
– ЗАО «Племзавод «Ручьи» – 2 738 672,15 руб.;  
– ЗАО «Агрофирма «Выборжец» – 1 230 134,18 руб.;  
– ООО «Свинка» – 46 328,0 руб.;  
– ЗАО «Птицефабрика «Невская» – 600 000,0 руб.;  
– ООО «Бугры» – 1 168 347,7 руб.;  
– ОАО «Совхоз «Всеволожский» – 1 086 249,9 руб.;  
– субсидии фермерским хозяйствам района – 782 150,0 руб.

**Итого: 14 999 278,84 руб.**

В нарушение вышеуказанного порядка для выплаты субсидии в составе представленных документов допускается принятие ксерокопий факсимильных копий товарных накладных, оформленных ненадлежащим образом.

**МП «Развитие и поддержка малого и среднего предпринимательства на территории МО «Всеволожский муниципальный район» ЛО на 2011-2013 гг.»**

Постановлением администрации № 1657 от 12.08.2011 г. утвержден «Порядок предоставления из бюджета МО «Всеволожский муниципальный район» ЛО субсидий на мероприятия по поддержке малого и среднего предпринимательства в период 2011-2013 годы».

В 2011 году предоставлены субсидии:

– проведение празднования «День предпринимателя» – 230 851,94 руб.  
– районный конкурс по парикмахерскому искусству «Мир красоты – парикмахер 2011» – 120 000,0 руб.  
– субсидия в целях возмещения затрат ООО «Кураж» – 19 285,0 руб.  
– субсидия в целях возмещения затрат ООО «Счастливая жизнь» – 69 960,0 руб.

В нарушение вышеуказанного порядка для предоставления субсидии в составе представленных документов допускается принятие документов, оформленных ненадлежащим образом.

**7. Проверка устранения нарушений по актам проверок за 2011 год, 1 полугодие 2012 года**

За отчетный период были проведены проверки эффективности и целевого использования бюджетных средств, средств, получаемых от оказания платных услуг, эффективного использования муниципального имущества в девятнадцати муниципальных учреждениях.

Согласно Планам мероприятий по устранению нарушений, представленным в Контрольный орган:

1. Устранены замечания по Учетной политике.
2. Уставы приведены в соответствие с действующим законодательством.
3. Проведена аттестация рабочих мест.
4. Усилен контроль за правильностью внесения записей в трудовые книжки в соответствии с действующим законодательством.
5. Устранены нарушения в оформлении Табеля учета рабочего времени и заработной платы.
6. Согласно распоряжению Минтранса РФ от 14.03.2008 г. № АМ-23-р установлены нормы списания ГСМ. Разработан порядок оприходования и списания ГСМ. Усилен контроль за заполнением Путевых листов, Журнала по учету путевых листов, Книги учета талонов на топливо.
7. Усилен контроль за учетом и списанием ТМЦ.
8. Усилен контроль за сохранностью основных средств.
9. Усилен контроль за ведением кассовых операций.
10. Разработан порядок учета, инвентаризации и списания медицинского оборудования (изделий), содержащего драгоценные металлы и утверждена форма «Журнала учета изделий, оборудования, приборов и аппаратуры, содержащих драгоценные металлы...».
11. Усилен контроль за организацией питания в общеобразовательных учреждениях. В школьных столовых произведена замена посуды. Поставщикам предъявлены штрафные санкции за ненадлежащее исполнение муниципальных контрактов.
12. Применены меры дисциплинарного взыскания за ненадлежащее исполнение работниками их трудовых обязанностей.
13. Контрольным органом в связи со спорной ситуацией, возникшей в ходе проверки МУЗ «Сертоловская центральная городская больница», было направлено письмо в Министерство финансов РФ по вопросу предельного расчета наличными денежными средствами в муниципальном учреждении.

Получен ответ, в котором подтверждена позиция Контрольного органа, ответ доведен до сведения руководства МУЗ «Сертоловская ЦГБ».

14. Контрольным органом ЛО в связи со спорной ситуацией, возникшей в ходе проверки МОБУ ДОД «Всеволожская детская школа искусств им. Глинки», направлено письмо в Министерство образования и науки РФ по вопросу правомочности продолжительности отпуска 56 календарных дней в Муниципальном образовательном бюджетном учреждении дополнительного образования детей: директора, заместителей директора (по методической работе, по художественно-эстетической и выставочной работе, по учебно-воспитательной работе, по концертно-просветительной работе), руководителя структурного подразделения, которые одновременно совмещают должности преподавателей.

Получен ответ, в котором подтверждена позиция Контрольного органа, ответ доведен до сведения руководства МОБУ ДОД «Всеволожская детская школа искусств им. Глинки».

**Г.А. ЕФРЕМОВА, председатель Контрольного органа**

### РЕШЕНИЕ СОВЕТА ДЕПУТАТОВ МУНИЦИПАЛЬНОГО ОБРАЗОВАНИЯ «ВСЕВОЛОЖСКИЙ МУНИЦИПАЛЬНЫЙ РАЙОН» ЛЕНИНГРАДСКОЙ ОБЛАСТИ от 31.01.2013 г. № 05, г. Всеволожск

#### «Об утверждении новой редакции Положения о Комитете по образованию администрации муниципального образования «Всеволожский муниципальный район» Ленинградской области

На основании Федерального закона «Об общих принципах организации местного самоуправления в Российской Федерации» от 06.10.2003 года № 131-ФЗ, Закона РФ «Об образовании» от 10.07.1992 г. № 3266-1 и в целях эффективного управления сферой образования муниципального образования «Всеволожский муниципальный район» Ленинградской области, Совет депутатов принял **РЕШЕНИЕ:**

1. Утвердить новую редакцию Положения о Комитете по образованию администрации муниципального образования «Всеволожский муниципальный район» Ленинградской области согласно приложению.
2. Настоящее решение направить в уполномоченный орган – орган исполнительной власти Ленинградской области, уполномоченный Правительством Ленинградской области на осуществление деятельности по организации и ведению регистра муниципальных нормативных правовых актов Ленинградской области, для внесения в федеральный регистр муниципальных правовых актов.
3. Настоящее решение опубликовать в газете «Всеволожские вести» и на официальном сайте администрации муниципального образования «Всеволожский муниципальный район» Ленинградской области, а также в сети Интернет.
4. Настоящее решение вступает в силу с момента опубликования.
5. С момента опубликования настоящего решения утрачивает силу пункт 4 решения совета депутатов МО «Всеволожский муниципальный район» Ленинградской области от 01.11.2007 г. № 74 «О внесении изменений в организационную структуру администрации муниципального образования «Всеволожский муниципальный район» Ленинградской области и Комитета по образованию, культуре и молодежной политике».
6. Контроль за исполнением настоящего решения возложить на постоянную комиссию по здравоохранению, образованию и социальным вопросам.

**Т.П. ЗЕБОДЕ, глава муниципального образования**

**Приложение к решению совета депутатов от 31.01.2013 года № 05**

### ПОЛОЖЕНИЕ о Комитете по образованию администрации муниципального образования «Всеволожский муниципальный район» Ленинградской области

#### 1. Общие положения

1.1. Комитет по образованию администрации муниципального образования «Всеволожский муниципальный район» Ленинградской области (далее – Комитет) является юридическим лицом – отраслевым органом администрации муниципального образования «Всеволожский муниципальный район» Ленинградской области, обеспечивающим реализацию государственной политики в сфере образования в части, отнесенной к ведению органов местного самоуправления.

1.2. Комитет в своей деятельности руководствуется Конституцией Российской Федерации, федеральными конституционными законами, федеральными законами, правовыми актами Президента Российской Федерации, Правительства Российской Федерации, иными федеральными правовыми актами, в том числе правовыми актами Министерства образования и науки Российской Федерации, областными законами и правовыми актами Губернатора Ленинградской области, Уставом муниципального образования «Всеволожский муниципальный район» Ленинградской области, решениями совета депутатов муниципального образования «Все-

воложский муниципальный район» Ленинградской области, постановлениями и распоряжениями администрации муниципального образования «Всеволожский муниципальный район» Ленинградской области, а также настоящим Положением.

1.3. Комитет осуществляет свою деятельность во взаимодействии с региональными органами исполнительной власти, со структурными подразделениями администрации муниципального образования «Всеволожский муниципальный район», с международными организациями и иностранными юридическими лицами, с коммерческими и некоммерческими организациями, общественными организациями, иными организациями, а также с гражданами.

1.4. Комитет является юридическим лицом, имеет в оперативном управлении имущество, лицевой счет в органе, осуществляющем кассовое обслуживание исполнения местного бюджета, печать с изображением герба муниципального образования «Всеволожский муниципальный район» Ленинградской области, штампы, бланки, вправе заключать договора, приобретать права и нести обязанности, быть истцом и ответчиком в суде.

1.5. Официальное наименование Комитета – Комитет по образованию администрации муниципального образования «Всеволожский муниципальный район» Ленинградской области.

1.6. Сокращенное название Комитета – Комитет по образованию.

1.7. Комитет принимает нормативные правовые акты в форме приказов и распоряжений.

1.8. Правовой акт Комитета (приказ, распоряжение), противоречащий федеральному или областному законодательству, подлежит отмене в установленном порядке.

1.9. Финансирование деятельности и материально-техническое обеспечение Комитета осуществляется в установленном порядке за счет средств бюджета муниципального образования «Всеволожский муниципальный район» Ленинградской области.

1.10. Вред, причиненный гражданину или юридическому лицу в результате незаконных действий (бездействия) Комитета, в том числе в результате издания Комитетом правового акта, противоречащего федеральному или областному законодательству, подлежит возмещению в установленном порядке.

1.11. Местонахождение Комитета: 188641, Российская Федерация, Ленинградская область, г. Всеволожск, 1-я линия, д. 38.

## 2. Основные задачи Комитета

Основными задачами Комитета являются:

2.1. Реализация в пределах своей компетенции государственной политики в сфере образования с учетом специфики социально-культурной среды, обеспечение и защита конституционных прав граждан на образование на территории муниципального района.

2.2. Обеспечение и защита конституционного права граждан Российской Федерации, проживающих на территории муниципального образования «Всеволожский муниципальный район» Ленинградской области, на общедоступность и бесплатность дошкольного, начального общего, основного общего, среднего (полного) общего образования и дополнительного образования детей в муниципальных образовательных учреждениях в пределах федеральных государственных стандартов.

2.3. Создание правовых гарантий для свободного функционирования и развития муниципальной системы образования, обеспечивающих удовлетворение потребностей населения муниципального образования «Всеволожский муниципальный район» Ленинградской области.

2.4. Регулирование деятельности муниципальных образовательных учреждений в целях осуществления государственной политики в области образования, федеральных государственных образовательных стандартов и региональных компонентов образовательных стандартов на территории муниципального образования «Всеволожский муниципальный район» Ленинградской области в пределах своей компетенции.

2.5. Определение прав, обязанностей, полномочий и ответственности физических и юридических лиц в области образования.

2.6. Создание целостного образовательного пространства в муниципальной образовательной системе «Всеволожский муниципальный район» Ленинградской области. Осуществление взаимодействия в образовательной деятельности с государственными и негосударственными учреждениями начального профессионального образования, среднего профессионального образования и высшими учебными заведениями.

2.7. Правовое регулирование отношений в области образования.

2.8. Обеспечение в пределах своей компетенции управления муниципальной системой образования, в том числе обеспечение и проведение единого государственного экзамена.

2.9. Комплексная оценка состояния муниципальной системы образования и прогнозирование ее развития.

2.10. Обеспечение органов государственной власти, органов местного самоуправления, организаций и населения муниципального образования «Всеволожский муниципальный район» Ленинградской области соответствующей информацией в пределах своей компетенции.

2.11. Осуществление международного сотрудничества и межрегиональных связей в сфере образования.

2.12. Создание условий необходимых для реализации конституционного права граждан, проживающих на территории муниципального образования «Всеволожский муниципальный район» Ленинградской области на отдых, оздоровление, и занятость детей и подростков.

2.13. Реализация кадровой политики: создание условий для повышения квалификации педагогических и руководящих работников муниципальной системы образования.

## 3. Полномочия Комитета:

3.1 Организация предоставления общедоступного и бесплатного дошкольного, начального общего, основного общего, среднего общего образования по основным общеобразовательным программам в муниципальных образовательных учреждениях, за исключением полномочий по финансовому обеспечению образовательного процесса, отнесенных к полномочиям органов государственной власти субъектов Российской Федерации;

3.2 Организация предоставления дополнительного образования детям в муниципальных образовательных учреждениях;

3.3 Организация общедоступного бесплатного дошкольного образования на территории муниципального образования «Всеволожский муниципальный район» Ленинградской области и обеспечение присмотра и ухода за детьми, содержания детей в муниципальных образовательных учреждениях;

3.4 Внесение предложений о создании, реорганизации и ликвидации муниципальных образовательных учреждений, в том числе по образованию нетиповых образовательных учреждений для детей, подростков, проявивших выдающиеся способности, осуществление функций и полномочий учредителя муниципальных образовательных учреждений;

3.5 Обеспечение содержания зданий и сооружений муниципальных образовательных учреждений, обустройство прилегающих к ним территорий;

3.6 Учет детей, подлежащих обучению по образовательным програм-

мам дошкольного, начального общего, основного общего и среднего общего образования, закрепление конкретных территорий муниципального образования «Всеволожский муниципальный район» Ленинградской области за определенными муниципальными образовательными учреждениями;

3.7. Введение муниципального реестра объектов образовательной деятельности;

3.8. Разработка и реализация долгосрочных муниципальных целевых программ, направленных на развитие системы образования муниципального образования «Всеволожский муниципальный район» Ленинградской области, охрану жизнедеятельности обучающихся и воспитанников образовательных учреждений;

3.9. Организация в пределах своей компетенции информационного обеспечения образовательных учреждений;

3.10. Обеспечение документами строгой отчетности, документами государственного образца об уровне образования подведомственных муниципальных образовательных учреждений;

3.11. Организация предоставления обучающимся и воспитанникам с ограниченными возможностями здоровья общедоступного и бесплатного дошкольного, начального общего, основного общего, образования по основным общеобразовательным программам путем создания специальных (коррекционных) классов (групп) в образовательных учреждениях муниципального образования «Всеволожский муниципальный район» Ленинградской области;

3.12. Осуществление мер противодействия коррупции в пределах своих полномочий, в том числе организация антикоррупционного образования в образовательных учреждениях, находящихся в ведении Комитета;

3.13. Организация выплаты компенсации за содержание ребенка в образовательных учреждениях, реализующих основную общеобразовательную программу дошкольного образования;

3.14. Осуществление иных полномочий в сфере образования, установленных в соответствии с федеральными и региональными законами.

## 4. Функции Комитета.

4.1. Создает условия для исполнения государственных образовательных стандартов и функционирования муниципальной системы образования области на уровне государственных нормативов и требований.

4.2. Обеспечивает реализацию единой государственной политики в сфере образования Ленинградской области.

4.3. Обеспечивает учет детей дошкольного возраста на территории муниципального образования «Всеволожский муниципальный район» Ленинградской области; оказывает содействие в комплектовании дошкольных образовательных учреждений.

4.4. Устанавливает муниципальное задание автономным учреждениям и иным муниципальным образовательным учреждениям, в отношении которых Комитет осуществляет полномочия учредителя.

4.5. Определяет критерии отбора детей, подростков, проявивших выдающиеся способности, в нетиповые образовательные учреждения и доводит до сведения общественности эти критерии.

4.6. Создает районную психолого-медико-педагогическую комиссию, которая выявляет несовершеннолетних, имеющих ограниченные возможности здоровья, проводит их комплексное обследование и готовит рекомендации по оказанию им психолого-медико-педагогической помощи и определению форм дальнейшего обучения и воспитания несовершеннолетних.

4.7. Осуществляет экспертную оценку последствий заключения договоров аренды, пользования; принятия решения о реконструкции, модернизации, изменении назначения, ликвидации или изъятии объектов недвижимости муниципальных образовательных учреждений; исключения их из сети муниципальных образовательных учреждений в связи с реорганизацией, ликвидацией и других случаях для обеспечения образования, воспитания, развития, отдыха и оздоровления детей, оказания им медицинской, лечебно-профилактической помощи, социальной защиты и социального обслуживания, а также контролирует условия сдачи в аренду.

4.8. Оказывает содействие в формировании районных заказов на оборудование, материалы, на ремонтируемые и строящиеся объекты, учебную литературу для подведомственных учреждений.

4.9. Согласовывает годовые календарные учебные графики подведомственных учреждений.

4.10. Обеспечивает перевод обучающихся, воспитанников с согласия родителей (законных представителей) в другие образовательные учреждения соответствующего типа в случае прекращения деятельности подведомственных общеобразовательных учреждений, а также в случае аннулирования соответствующей лицензии.

4.11. Обеспечивает предоставление дополнительного образования детям и общедоступного дошкольного образования на территории муниципального образования «Всеволожский муниципальный район» Ленинградской области, оказывая содействие совершенствованию воспитательной работы в образовательных учреждениях, взаимодействуя с учреждениями социально-культурной сферы муниципального района по вопросам семьи и спорта.

4.12. Обеспечивает проведение на территории муниципального образования «Всеволожский муниципальный район» Ленинградской области государственной (итоговой) аттестации обучающихся, освоивших образовательные программы основного общего и среднего (полного) общего образования, в том числе в форме единого государственного экзамена, включая формирование и ведение муниципальной базы данных об участниках единого государственного экзамена и о результатах единого государственного экзамена; организует рабочую независимую муниципальную экспертную комиссию по проведению итоговой аттестации

4.13. Обеспечивает соблюдение законодательства Российской Федерации, Ленинградской области, нормативных правовых актов муниципального образования «Всеволожский муниципальный район» Ленинградской области в сфере муниципальной системы образования. Вносит предложения об отмене или приостановлении действия на территории муниципального образования «Всеволожский муниципальный район» Ленинградской области актов органов местного самоуправления, нормативных документов администрации муниципального образования «Всеволожский муниципальный район» Ленинградской области, входящих в противоречие с Законом Российской Федерации «Об образовании».

4.14. Создает условия для повышения качества общего образования, в том числе путем организации и управления экспериментальной и инновационной деятельностью образовательных учреждений, находящихся в ведении Комитета.

4.15. Организует работу по информатизации муниципальной системы образования, включая внедрение новых средств и технологий обучения.

4.16. Реализует мероприятия, направленные на обновление содержания образования и совершенствование механизмов управления системой образования.

4.17. Организует проведение экспериментальной апробации новой структуры и содержания общего образования

4.18. Осуществляет мониторинг деятельности подведомственных уч-

реждений по реализации основных направлений государственной политики в области образования, охраны труда и соблюдения правил техники безопасности, организации питания и охраны физического здоровья детей и иные проверки в пределах своей компетенции.

4.19. Организует обеспечение образовательных учреждений, реализующих образовательные программы общего образования, учебниками в соответствии с федеральными перечнями учебников, рекомендованных или допущенных к использованию в образовательном процессе, а также учебными пособиями, допущенными к использованию в образовательном процессе в таких образовательных учреждениях.

4.20. Обеспечивает организацию выплаты компенсации части родительской платы за содержание ребенка в образовательных учреждениях, реализующих основную общеобразовательную программу дошкольного образования.

4.21. Организует в пределах своей компетенции отдых детей в образовательных учреждениях в каникулярное время, в том числе участвует в организации летнего отдыха, досуга и занятости несовершеннолетних.

4.22. Ходатайствует о представлении к государственным и ведомственным наградам, присвоению званий, награждению педагогических работников, достигших наиболее высоких результатов труда, Грамотами Министерства образования Российской Федерации, Губернатора Ленинградской области, Комитета общего и профессионального образования Ленинградской области, Почетной грамотой и Благодарностью Главы администрации муниципального образования «Всеволожский муниципальный район» Ленинградской области. Осуществляет награждение Почетной грамотой Комитета по образованию.

4.23. Ведет учет, анализирует, прогнозирует потребность образовательных учреждений района в педагогических кадрах. Осуществляет анализ и прогноз состояния системы подготовки, переподготовки и повышения квалификации педагогических и руководящих кадров учреждений образования. Организует взаимодействие с педагогическими учебными заведениями, институтом повышения квалификации и другими учреждениями по вопросам педагогического образования и кадрового обеспечения.

4.24. Вносит предложения в администрацию муниципального образования «Всеволожский муниципальный район» Ленинградской области, в Совет депутатов муниципального образования «Всеволожский муниципальный район» Ленинградской области о введении муниципальных льгот и доплат участникам образовательного процесса.

4.25. Организует проведение конкурсов на замещение вакантных должностей руководителей муниципальных образовательных учреждений, подведомственных Комитету.

4.26. Организует проведение районных конкурсов, смотров, фестивалей, способствующих развитию образования, повышению профессионального мастерства работников, развитию творческих способностей обучающихся.

4.27. Организует ежегодные медицинские осмотры педагогических работников муниципальных образовательных учреждений.

4.28. Осуществляет совместно с администрацией муниципального образования «Всеволожский муниципальный район» Ленинградской области контроль за эффективным использованием и сохранностью имущества, закрепленного за подведомственными учреждениями на праве оперативного управления или безвозмездного пользования.

4.29. Участвует в формировании местного бюджета по отрасли образования, в части доходов и расходов и плана социально-экономического развития системы образования. Участвует в определении местных нормативов финансирования системы образования в целом и отдельных ее элементов из расчета на одного обучающегося, воспитанника по каждому типу, виду и категории муниципальных образовательных учреждений.

4.30. Разрабатывает основные направления развития системы образования в муниципальном образовании «Всеволожский муниципальный район» Ленинградской области и обеспечивает финансовый и правовой механизм их реализации с учетом выделенных бюджетных ассигнований.

4.31. Осуществляет сбор, обработку и подготовку сводных статистических отчетов по реализации деятельности образовательных учреждений муниципального образования «Всеволожский муниципальный район» Ленинградской области.

4.32. Организует взаимодействие со структурными подразделениями администрации муниципального образования «Всеволожский муниципальный район» Ленинградской области и администрациями городских и сельских поселений Всеволожского муниципального района в области образования.

4.33. Формирует предложения по установлению нормативов финансирования образования муниципального образования «Всеволожский муниципальный район» Ленинградской области.

4.34. Обеспечивает анализ заявок подведомственных учреждений на финансирование из средств местного бюджета на образование и представление по ним заключений в администрацию муниципального образования «Всеволожский муниципальный район» Ленинградской области.

4.35. Участвует:

- в формировании экономической стратегии и инвестиционной политики, обеспечивающей развитие отрасли образования;
- в разработке и анализе финансирования проектов реконструкции действующих и строительства новых образовательных учреждений;
- в проведении экспертизы инвестиционных проектов;
- в организации выполнения мероприятий, предусмотренных планами администрации муниципального образования «Всеволожский муниципальный район» Ленинградской области;
- в экспертизе деятельности по вопросам образования, экспертизе проектов по развитию системы образования.
- в подготовке, заключении и реализации в установленном порядке договоров Ленинградской области с Российской Федерацией, субъектами Российской Федерации, а также международных договоров по вопросам образования.

4.36. Заключает от имени администрации муниципального образования договоры, соглашения и государственные контракты в установленном законодательством порядке.

4.37. Проводит в установленном порядке антикоррупционную экспертизу принятых Комитетом приказов (проектов приказов) при проведении их правовой экспертизы и мониторинге применения.

4.38. Осуществляет подготовку проектов нормативных правовых актов, конкурсной документации, контрактов, договоров, соглашений и иных документов в случаях и порядке, установленном законодательством Российской Федерации, Ленинградской области и нормативно-правовыми актами, изданными на территории муниципального образования «Всеволожский муниципальный район» Ленинградской области.

4.39. Осуществляет в соответствии с законодательством Российской Федерации работы по комплектованию, хранению, учету и использованию архивных документов, образовавшихся в ходе деятельности Комитета.

4.40. Рассматривает в установленном порядке письма, жалобы и обращения граждан и юридических лиц по вопросам, входящим в компетенцию Комитета, принимает меры по урегулированию спорных вопросов.

4.41. Предоставляет информацию в Комитет общего и профессионального образования Ленинградской области о проводимых за счет средств федерального бюджета, областного бюджета Ленинградской области и муниципального образования «Всеволожский муниципальный район» Ленинградской области мероприятиях по поддержке образовательных учреждений, педагогических работников, талантливой молодежи в рамках приоритетного национального проекта «Образование».

4.42. Организует профилактическую работу по предупреждению безнадзорности несовершеннолетних, преступности и правонарушений в пределах своей компетенции.

4.43. Осуществляет сбор, обработку, систематизацию и хранение информации, получаемой от учреждений, подведомственных Комитету, в пределах предоставленных полномочий, а также осуществляет сбор и обработку форм федерального государственного статистического наблюдения, утвержденных Росстатом, закрепленных за Комитетом. Формирует сводные отчеты для направления в Комитет общего и профессионального образования Ленинградской области.

4.44. Информировывает Главу администрации муниципального образования «Всеволожский муниципальный район» Ленинградской области, заместителя главы администрации, курирующего Комитет, о состоянии дел в сфере образования.

4.45. Участвует в пределах своей компетенции в мобилизационной подготовке.

4.46. Комитет обеспечивает:

- координацию взаимодействия органов местного самоуправления, общественных и иных организаций муниципального образования «Всеволожский муниципальный район» Ленинградской области в сфере образования;

- комплексную оценку состояния системы образования муниципального образования «Всеволожский муниципальный район» Ленинградской области на основании мониторинговых исследований в пределах предоставленных полномочий;

- составление ежегодных обзоров развития системы образования муниципального образования «Всеволожский муниципальный район» Ленинградской области и выработку предложений администрации муниципального образования «Всеволожский муниципальный район» Ленинградской области по повышению эффективности ее использования;

- анализ предложений региональных органов исполнительной власти по финансированию расходов на образование за счет средств местного бюджета муниципального образования «Всеволожский муниципальный район» Ленинградской области и представление заключений по ним в администрацию муниципального образования «Всеволожский муниципальный район» Ленинградской области;

- деятельность рабочих органов в случаях и порядке, установленных нормативными правовыми актами муниципального образования «Всеволожский муниципальный район» Ленинградской области;

- защиту сведений, составляющих государственную тайну, в пределах своей компетенции.

4.47. Контролирует деятельность подведомственных образовательных учреждений в части исполнения муниципального задания.

4.48. Осуществляет мониторинг:

- выполнения решений федеральных органов государственной власти, Губернатора Ленинградской области и Правительства Ленинградской области, муниципальных органов власти по вопросам, входящим в компетенцию Комитета;

- динамики качественного состояния муниципальной системы образования;

- выполнения решений Совета депутатов муниципального образования «Всеволожский муниципальный район» Ленинградской области и администрации муниципального образования «Всеволожский муниципальный район» Ленинградской области по вопросам, входящим в компетенцию Комитета;

- динамику изменения численности контингента обучающихся в образовательных учреждениях муниципального образования «Всеволожский муниципальный район» Ленинградской области;

- качества реализации образовательных программ;
- удовлетворенности потребителя образовательных услуг качеством их предоставления.

4.49. Осуществляет правовое регулирование вопросов организации управления муниципальной системой образования, в том числе:

- правовое регулирование прав, обязанностей и ответственности работников Комитета в сфере управления муниципальной системой образования;

- правовое регулирование прав, обязанностей и ответственности руководителей подведомственных комитету образовательных учреждений;

- издание в пределах своей компетенции обязательных для исполнения муниципальных образовательных учреждений нормативных правовых актов по вопросам образования и осуществление контроля за их исполнением.

4.50. Взаимодействует с территориальными органами государственного санитарно-эпидемиологического надзора, органами здравоохранения по вопросам реализации законодательства о здравоохранении в образовательных учреждениях.

4.51. Осуществляет контроль выполнения плановых заданий по вводу в эксплуатацию строящихся образовательных учреждений всех типов и видов, расположенных на территории муниципального образования «Всеволожский муниципальный район» Ленинградской области.

4.52. Организует и проводит совещания, семинары, конференции и другие мероприятия по вопросам образования.

4.53. Организует проведение муниципального этапа Всероссийской олимпиады школьников, слетов, смотров технического творчества школьников.

4.54. Формирует и ведет банк данных о победителях и призерах этапов Всероссийской олимпиады школьников и членов сборных команд Российской Федерации, участвующих в международных олимпиадах по общеобразовательным предметам.

4.55. Организует реализацию мероприятий, предусмотренных приоритетным национальным проектом "Образование", в части: государственной поддержки талантливой молодежи;

- повышения результативности воспитания (организация и проведение анализа деятельности классов руководителей);
- выплаты вознаграждения за классное руководство работникам общеобразовательных учреждений, находящихся в ведении Ленинградской области;

- осуществления контроля за выполнением приоритетных национальных проектов и обеспечения предоставления отчетности по результатам их реализации;

- информатизации образования;
- осуществления координационно-организационной функции по конкурсному отбору лучших учителей образовательных учреждений;
- осуществления координационно-организационной функции по кон-

курсному отбору образовательных учреждений, активно внедряющих новые технологии;

- отбора и представления молодых людей на присуждение премии в целях государственной поддержки талантливой молодежи в рамках реализации приоритетного национального проекта "Образование".

4.56. В пределах своей компетенции издает правовые акты в форме приказов и распоряжений.

4.57. Выступает истцом и ответчиком по вопросам, входящим в компетенцию Комитета, в судах и арбитражных судах, а также представляет по этим вопросам Ленинградскую область в государственных органах и органах местного самоуправления.

4.58. Создает при Комитете консультативно-совещательные органы, рабочие группы и экспертные советы, а также на общественных началах – комиссии (советы) для обсуждения вопросов в сфере образования и выработки соответствующих предложений и рекомендаций.

4.59. Контролирует обеспечение безопасных условий труда, уровень детского дорожно-транспортного травматизма и осуществление учебно-воспитательного процесса в учреждениях образования муниципального образования.

4.60. Должностные лица Комитета принимают в пределах своей компетенции решения:

- об издании соответствующего приказа или иного нормативного правового акта;
- о привлечении к дисциплинарной ответственности должностных лиц;
- иные решения.

4.61. Содействует в организации на территории муниципального образования «Всеволожский муниципальный район» Ленинградской области введения профильного обучения на старшей ступени общеобразовательной школы, а также предпрофильной подготовки в выпускном классе основной школы.

4.62. Организует проведение экспериментальной деятельности по формированию и апробации моделей организации предпрофильной подготовки и профильного обучения в условиях муниципальной образовательной системы.

4.63. Организует реализацию федеральных, региональных и муниципальных целевых программ в системе образования муниципального образования «Всеволожский муниципальный район» Ленинградской области.

4.64. Организует разработку проектов механизмов и нормативов финансирования муниципальных образовательных учреждений различных типов и представление их на утверждение в установленном порядке в пределах своей компетенции.

4.65. Организует оздоровление и отдых обучающихся и воспитанников муниципальных учреждений, подведомственных Комитету, за счет средств федерального бюджета, бюджета Ленинградской области и бюджета муниципального образования «Всеволожский муниципальный район» Ленинградской области.

4.66. В установленном порядке вносит на рассмотрение Совета депутатов муниципального образования «Всеволожский муниципальный район» Ленинградской области и администрации муниципального образования «Всеволожский муниципальный район» Ленинградской области проекты нормативных правовых актов муниципального образования «Всеволожский муниципальный район» Ленинградской области по вопросам образования.

4.67. Запрашивает и безвозмездно получает у органов местного самоуправления, государственных статистических организаций, территориальных органов федеральных органов исполнительной власти, специально уполномоченных государственных органов управления в сфере образования независимо от их ведомственной принадлежности, юридических и физических лиц, расположенных на территории Ленинградской области, информацию по вопросам, отнесенным к компетенции Комитета.

4.68. В необходимых случаях, в установленном порядке, привлекает работников органов местного самоуправления к участию в осуществлении проверок по вопросам, отнесенным к компетенции Комитета.

4.69. Направляет образовательным учреждениям муниципального образования «Всеволожский муниципальный район» Ленинградской области и иным организациям предложения по координации деятельности по реализации государственной политики в сфере образования.

4.70. Должностные лица Комитета являются муниципальными служащими муниципальной службы муниципального образования «Всеволожский муниципальный район» Ленинградской области и в пределах полномочий Комитета имеют право:

- запрашивать и безвозмездно получать от органов местного самоуправления, организаций и должностных лиц документы и информацию, необходимую для исполнения возложенных на них должностных обязанностей;

- посещать в целях осуществления проверок (при предъявлении служебного удостоверения) образовательные учреждения и проверять в связи с этим необходимые документы;

- вносить в уполномоченные органы предложения о привлечении к ответственности организаций и (или) лиц, виновных в нарушениях;

- приглашать для обеспечения безопасности проверок сотрудников правоохранительных органов.

4.71. Права и обязанности должностных лиц Комитета определяются законодательством Российской Федерации, Ленинградской области и нормативно-правовыми актами муниципального образования «Всеволожский муниципальный район» Ленинградской области, настоящим Положением и должностными инструкциями.

4.72. Должностные лица Комитета несут ответственность за достоверность, полноту и качество подготовленных ими документов, точное и своевременное исполнение поручений, соблюдение государственной и служебной тайны.

4.73. Осуществляет иные функции в соответствии с нормативными правовыми актами Совета депутатов муниципального образования «Всеволожский муниципальный район» Ленинградской области и администрации муниципального образования «Всеволожский муниципальный район» Ленинградской области.

**5. Управление Комитетом**  
5.1. Комитет возглавляет председатель Комитета, назначаемый на должность и освобождаемый от должности главой администрации муниципального образования «Всеволожский муниципальный район» Ленинградской области по согласованию с региональным органом исполнительной власти, осуществляющим функции по выработке государственной политики и нормативно-правовому регулированию в сфере образования.

5.2. Структура и штатное расписание Комитета утверждаются постановлением администрации муниципального образования «Всеволожский муниципальный район» Ленинградской области.

5.3. Председатель Комитета подчиняется главе администрации муниципального образования.

5.4. Председатель Комитета руководит деятельностью Комитета на принципах единоначалия.

5.5. Председатель Комитета:

- без доверенности представляет Комитет по вопросам его деятельности, в пределах компетенции Комитета, в установленном порядке заключает муниципальные контракты и иные сделки от лица администрации муниципального образования «Всеволожский муниципальный район» Ленинградской области;

- несет персональную ответственность за решение возложенных на Комитет задач и надлежащее осуществление Комитетом полномочий и функций;

- несет материальную ответственность за целостность и сохранность имущества, используемого Комитетом;

- несет персональную ответственность за защиту сведений, составляющих государственную тайну;

- распределяет обязанности между работниками Комитета, в установленном порядке утверждает положения о структурных подразделениях Комитета;

- руководит деятельностью Комитета;
- принимает нормативные правовые акты в пределах своей компетенции;

- утверждает правила внутреннего распорядка;
- вносит в установленном порядке проекты нормативных правовых актов администрации муниципального образования «Всеволожский муниципальный район» Ленинградской области по вопросам развития муниципальной системы образования;

- открывает и закрывает лицевые счета в органе, осуществляющем кассовое обслуживание исполнения бюджета муниципального образования «Всеволожский муниципальный район» Ленинградской области, распоряжается в установленном порядке финансовыми средствами, выдает доверенности, является распорядителем средств в пределах утвержденной сметы доходов и расходов и выделенных ассигнований;

- принимает решение об освобождении или отстранении работника Комитета от замещаемой должности;

- ходатайствует о назначении служебной проверки в отношении работника Комитета;

- ходатайствует о поощрении или награждении работников Комитета;
- ходатайствует о присвоении классного чина работнику Комитета, являющемуся муниципальным служащим;

- ходатайствует о переводе работника Комитета на иную должность муниципальной службы, его перемещении или временном замещении работником иной должности муниципальной службы;

- подписывает приказы и распоряжения, а также письма и иные документы от имени Комитета;

- обеспечивает условия для переподготовки и повышения квалификации сотрудников комитета;

- применяет к работникам Комитета дисциплинарное взыскание или снятие с работников дисциплинарных взысканий;

- поощряет или награждает работников Комитета;

5.6. В отсутствие председателя Комитета его обязанности исполняет заместитель председателя Комитета, если иное не установлено решением администрации муниципального образования «Всеволожский муниципальный район» Ленинградской области.

**6. Управление подведомственными Комитету учреждениями**

6.1. Комитет руководит деятельностью подведомственных муниципальных учреждений, в том числе автономных (далее – подведомственные учреждения), перечень которых утверждается постановлением администрации муниципального образования «Всеволожский муниципальный район» Ленинградской области.

6.2. Утверждает уставы подведомственных учреждений, вносит в них изменения и дополнения;

6.3. Заключает с руководителями подведомственных учреждений трудовые договоры, расторгает трудовые договоры, в том числе досрочно;

6.4. Издает приказы о назначении и увольнении руководителей подведомственных учреждений;

6.5. Налгает на руководителей подведомственных учреждений дисциплинарные взыскания, а также ходатайствует об их награждении и поощрении;

6.6. Утверждает бюджетные сметы и планы финансово-хозяйственной деятельности подведомственных учреждений;

6.7. Осуществляет текущий контроль деятельности подведомственных учреждений в соответствии со своими полномочиями (истребование объяснений, получение отчетной и иной документации);

6.8. Комитет осуществляет контроль за соблюдением трудового законодательства и иных нормативных правовых актов, содержащих нормы трудового права, в подведомственных образовательных учреждениях.

6.9. При Комитете образуется Совет руководителей образовательных учреждений (далее – Совет руководителей), в состав которого входят председатель Комитета, заместитель председателя Комитета, руководители структурных подразделений Комитета и избранные руководители муниципальных образовательных учреждений. В состав Совета руководителей образовательных учреждений могут входить ученые, специалисты и общественные деятели. Положение о Совете руководителей образовательных учреждений Комитета и персональный состав Совета утверждаются распоряжением председателя Комитета.

6.10. Совет руководителей рассматривает вопросы управления системой образования муниципального образования «Всеволожский муниципальный район» Ленинградской области, деятельности образовательных учреждений, проекты организационно-распорядительных актов и др. Решения Совета руководителей оформляются протоколом и могут являться основанием для издания приказа председателя Комитета.

**7. Средства и имущество Комитета**

7.1. Имущество Комитета является собственностью муниципального образования «Всеволожский муниципальный район» Ленинградской области и закреплено за ним на праве оперативного управления. Комитет не вправе каким-либо образом распоряжаться (продавать, сдавать в аренду, передавать в безвозмездное пользование, отдавать под залог, вносить в уставный фонд и т.д.) любым полученным им по тем или иным основаниям имуществом без согласования с администрацией муниципального образования «Всеволожский муниципальный район» Ленинградской области.

7.2. Финансирование деятельности Комитета осуществляется за счет средств бюджета муниципального образования «Всеволожский муниципальный район» Ленинградской области, предусмотренных на содержание органов местного самоуправления муниципального образования «Всеволожский муниципальный район» Ленинградской области (раздел «муниципальное управление») в соответствии со сметой доходов и расходов, утвержденной в установленном порядке.

**8. Реорганизация и ликвидация Комитета**

Реорганизация или ликвидация Комитета осуществляется по решению главы администрации муниципального образования «Всеволожский муниципальный район» в порядке, установленном действующим законодательством РФ.

**РЕШЕНИЕ СОВЕТА ДЕПУТАТОВ  
МУНИЦИПАЛЬНОГО ОБРАЗОВАНИЯ  
«ВСЕВОЛОЖСКИЙ МУНИЦИПАЛЬНЫЙ РАЙОН»  
ЛЕНИНГРАДСКОЙ ОБЛАСТИ**

от 31.01.2013 г. № 06, г. Всеволожск

**Об утверждении на 2013 год базовой ставки  
арендной платы за 1 кв. м муниципальной  
площади объектов для расчета арендной  
платы за нежилые помещения в МО  
«Всеволожский муниципальный район»  
Ленинградской области**

В целях повышения эффективности процесса управления недвижимым имуществом, находящимся в муниципальной собственности муниципального образования «Всеволожский муниципальный район» Ленинградской области, в соответствии с Решением совета депутатов МО «Всеволожский муниципальный район» Ленинградской области от 18.11.2010 № 71 «Об утверждении Методики определения величины арендной платы за пользование находящимися в муниципальной собственности муниципального образования «Всеволожский муниципальный район» Ленинградской области зданиями, строениями, сооружениями и отдельными помещениями, об утверждении базовой ставки арендной платы», советом депутатов принято

**РЕШЕНИЕ:**

1. Утвердить базовую ставку годовой арендной платы, равную 38 720 (Тридцать восемь тысяч семьсот двадцать) рублей за 1 кв. м в год, без учета НДС.

2. Настоящее решение вступает в силу с момента опубликования в газете «Всеволожские вести» и распространяется на правоотношения, возникшие с 01 января 2013 года.

3. Настоящее решение направить в уполномоченный орган – орган исполнительной власти Ленинградской области, уполномоченный Правительством Ленинградской области на осуществление деятельности по организации и ведению регистра муниципальных нормативных правовых актов Ленинградской области, для внесения в федеральный регистр муниципальных нормативных правовых актов.

4. Контроль за исполнением настоящего Решения возложить на постоянную Комиссию по бюджету, предпринимательству, налогам, инвестициям и экономическому развитию.

**Т.П. ЗЕБОДЕ, глава муниципального образования**

**РЕШЕНИЕ СОВЕТА ДЕПУТАТОВ  
МУНИЦИПАЛЬНОГО ОБРАЗОВАНИЯ  
«ВСЕВОЛОЖСКИЙ МУНИЦИПАЛЬНЫЙ РАЙОН»  
ЛЕНИНГРАДСКОЙ ОБЛАСТИ**

от 31.01.2013 г. № 07, г. Всеволожск

**О принятии осуществления части полномочий от городских и сельских поселений муниципального образования в области внешнего муниципального финансового контроля Контрольным органом муниципального образования «Всеволожский муниципальный район» Ленинградской области**

В соответствии с п. 2. ст. 264.4. Бюджетного кодекса Российской Федерации, ст. 15 Федерального закона Российской Федерации № 131-ФЗ от 06.10.2003 года «Об общих принципах организации местного самоуправления в Российской Федерации», п. 11 ст. 3 Федерального закона от 07.02.2011 года № 6-ФЗ «Об общих принципах организации и деятельности контрольно-счетных органов субъектов Российской Федерации и муниципальных образований», Совет депутатов принял

**РЕШЕНИЕ:**

1. Принять осуществление части полномочий от муниципальных образований городских и сельских поселений, входящих в состав муниципального образования «Всеволожский муниципальный район» Ленинградской области в области осуществления внешнего муниципального финансового контроля Контрольным органом муниципального образования «Всеволожский муниципальный район» Ленинградской области за счет межбюджетных трансфертов, предоставляемых из бюджета муниципальных образований городских и сельских поселений в соответствии с Бюджетным кодексом Российской Федерации, согласно приложению.

2. Совету депутатов муниципального образования «Всеволожский муниципальный район» Ленинградской области в лице главы муниципального образования заключить соглашения с Советами депутатов муниципальных образований городских и сельских поселений о принятии осуществления части полномочий по осуществлению внешнего муниципального финансового контроля Контрольным органом муниципального образования «Всеволожский муниципальный район» Ленинградской области.

3. Опубликовать настоящее решение в газете «Всеволожские вести».

4. Распространить действие данного решения на правоотношения, возникшие с 01 января 2013 года.

5. Контроль за исполнением решения возложить на комиссию по местному самоуправлению, гласности, территориальному планированию, использованию земель и экологии.

6. Настоящее решение направить в уполномоченный орган – орган исполнительной власти Ленинградской области, уполномоченный Правительством Ленинградской области на осуществление деятельности по организации и ведению регистра муниципальных нормативных правовых актов Ленинградской области, для внесения в федеральный регистр муниципальных нормативных правовых актов.

**Т.П. ЗЕБОДЕ, глава муниципального образования**

Приложение к решению Совета депутатов от 31.01.2013 г. № 07

**ПЕРЕЧЕНЬ муниципальных образований городских и сельских поселений, передавших осуществление части полномочий в области внешнего муниципального финансового контроля Контрольному органу муниципального образования «Всеволожский муниципальный район» Ленинградской области**

№	Наименование поселения	№ и дата решения о передаче полномочий	Срок исполнения полномочий
1.	г. Всеволожск	Решение № 94 от 18.12.2012 г.	2013 год
2.	Разметелевское с.п.	Решение № 69 от 06.12.2012 г.	2013 год
3.	Бугровское с.п.	Решение № 67 от 19.12.2012 г.	2013 год
4.	Агалатовское с.п.	Решение № 08 от 07.10.2011 г.	2012-2016 г.г.

**РЕШЕНИЕ СОВЕТА ДЕПУТАТОВ  
МУНИЦИПАЛЬНОГО ОБРАЗОВАНИЯ  
«ВСЕВОЛОЖСКИЙ МУНИЦИПАЛЬНЫЙ РАЙОН»  
ЛЕНИНГРАДСКОЙ ОБЛАСТИ**

от 31.01.2013 г. № 08, г. Всеволожск

**О принятии осуществления муниципальным образованием «Всеволожский муниципальный район» Ленинградской области части полномочий по решению вопросов местного значения от муниципальных образований городских и сельских поселений**

В соответствии с ч. 4 ст. 15, ч. 3 ст. 52 Закона Российской Федерации от 06.10.2003 г. № 131-ФЗ «Об общих принципах организации местного самоуправления в Российской Федерации», Совет депутатов принял

**РЕШЕНИЕ:**

1. Принять осуществление части полномочий по решению вопросов местного значения муниципальных образований городских и сельских поселений муниципальным образованием «Всеволожский муниципальный район» Ленинградской области за счет межбюджетных трансфертов, предоставляемых из бюджета муниципальных образований городских и сельских поселений в бюджет муниципального образования «Всеволожский муниципальный район» Ленинградской области в соответствии с Бюджетным кодексом Российской Федерации, согласно приложениям.

2. Администрации муниципального образования «Всеволожский муниципальный район» Ленинградской области заключить соглашения с администрациями муниципальных образований городских и сельских поселений о принятии осуществления части полномочий по решению вопросов местного значения.

3. Распространить действие данного решения на правоотношения, возникшие с 1 января 2013 года.

4. Опубликовать настоящее решение в газете «Всеволожские вести».

5. Настоящее решение вступает в силу с момента его официального опубликования.

6. Контроль за исполнением решения возложить на комиссию по местному самоуправлению, гласности, территориальному планированию, использованию земель и экологии.

7. Настоящее решение направить в уполномоченный орган – орган исполнительной власти Ленинградской области, уполномоченный Правительством Ленинградской области на осуществление деятельности по организации и ведению регистра муниципальных нормативных правовых актов Ленинградской области, для внесения в федеральный регистр муниципальных нормативных правовых актов.

**Т.П. ЗЕБОДЕ, глава муниципального образования**

Приложение № 1 к решению Совета депутатов от 31.01.2013 года № 08

**Часть полномочий, принимаемых в области архитектуры и градостроительства муниципальных образований городских и сельских поселений Всеволожского муниципального района Ленинградской области**

№	Наименование поселения	№ и дата решения о передаче полномочий	Срок исполнения полномочий
1.	Токсовское г.п.	Решение № 50 от 25.12.2012 г.	2013 год
2.	Юкковское с.п.	Решение № 43 от 27.12.2012 г.	2013 год

Приложение № 2 к решению Совета депутатов от 31.01.2013 г. № 08

**Часть полномочий, принимаемых в области признания жилого помещения пригодным (непригодным) для проживания, многоквартирного дома аварийным и подлежащего сносу, признания частных жилых домов пригодными (непригодными) для проживания граждан**

№	Наименование поселения	№ и дата решения о передаче полномочий	Срок исполнения полномочий
1.	Токсовское г.п.	Решение № 40 от 26.11.2012 г.	2013 год
2.	Разметелевское с.п.	Решение № 68 от 06.12.2012 г.	2013 год

Приложение № 3 к решению Совета депутатов от 31.01.2013 г. № 08

**Часть полномочий, принимаемых в области гражданской обороны, защиты населения и территории от чрезвычайных ситуаций природного и техногенного характера и обеспечению первичных мер пожарной безопасности, осуществлению мероприятий по обеспечению безопасности людей на водных объектах, охране их жизни и здоровья**

№	Наименование поселения	№ и дата решения о передаче полномочий	Срок исполнения полномочий
1.	Рахьинское г.п.	Решение № 75 (335) от 07.12.2012 г.	2013 год

**Уважаемые жители Всеволожского района Ленинградской области!**  
01 января 2013 года Инспекция ФНС России по Всеволожскому району Ленинградской области приступила к приему деклараций о доходах физических лиц, полученных в 2012 году. Физические лица обязаны представить декларацию не позднее 30 апреля 2013 года.

Декларация может быть представлена как лично, так и почтовым отправлением (заказным письмом с описью вложения).

Справки по вопросам представления деклараций можно получить в Инспекции ФНС России по Всеволожскому району Ленинградской области по адресу: Ленинградская область, г. Всеволожск, Колтушское шоссе, д. 138-А (к услугам налогоплательщиков – информационные стенды, консультации специалистов) или по следующим телефонам:  
– 31-399 – телефон горячей линии, ежедневно;  
– 20-726 – отдел камеральных проверок № 3, по вопросам отчуждения имущества, ежедневно.

Дополнительно, в целях более качественного обслуживания налогоплательщиков, Инспекцией выделены два номера телефона:  
– 20-451,  
– 20-481, по которым вы можете обращаться по пятницам с 9.00 до 16.45, а также:

– Интернет-сайт Управления ФНС России по Ленинградской области [www.r47.nalog.ru](http://www.r47.nalog.ru).  
Налоговый Кодекс РФ дает право на получение стандартных, профессиональных, социальных и имущественных вычетов, которые могут быть предоставлены при подаче налоговой декларации. Инспекция напоминает, что данные декларации могут быть представлены в течение всего года.

**С.В. ГОРСКАЯ, заместитель начальника,  
советник государственной гражданской службы  
Российской Федерации 2 класса**

**Информация о наличии (отсутствии)  
технической возможности доступа к регулируемым товарам  
и услугам ООО «Завод Невский Ламинат» за IV квартал 2012 г.**

Наименование	Холодное водоснабжение (техническая вода)	Теплоснабжение
Количество поданных заявок на подключение	0	0
Количество зарегистрированных заявок на подключение	0	0
Количество исполненных заявок на подключение	0	0
Отказано в подключении	0	0

Возможность подключения услуг на территории промплощадки рассматривается и производится по письменному обращению юридических лиц в ООО «Завод Невский Ламинат» по адресу: г.п. Дубровка, ул. Советская, д. 1, тел./факс: 8 (813-70) 76-364.

**СООБЩЕНИЕ**

Организатор торгов – ООО «Арбитражный центр» (ул. Таврическая, д. 17, лит. А, оф. 426, Санкт-Петербург, 191015) сообщает о результатах торгов по продаже имущества ООО «ПАСТОРСКИЙ РУЧЕЙ» (ИНН 4703072687, ОГРН 1044700558100, юр. адрес: Александровское шоссе, дом 152 (СНТ «Поляна 2»), Белоостров, Всеволожский район, Ленинградская область, 188642, конкурсный управляющий Д.И. Лебедь (ИНН 332708181764, СНИЛС 134-805-429 53, адрес для почтовой корреспонденции: ул. Таврическая, д. 17, лит. А, оф. 425, Санкт-Петербург, 191015) член НП «МСО ПАУ» (ОГРН 1037705027249, ИНН 7705494552, Котельническая наб., д. 17, Москва, 109240), решение Арбитражного суда города Санкт-Петербурга и Ленинградской области от 28.11.2011 по делу № А56-11628/2011). Торги от 24.01.2013, объявление о которых опубликовано в газете «Всеволожские вести» № 91 (1813) от 07.12.2012 на стр. 7, по лотам № 1 и № 3 признаны несостоявшимися в связи с допуском к участию только одного участника; по лоту № 2 победителем признан Гладиллин Дмитрий Николаевич с предложенной ценой 1 270 000 руб. Заинтересованность победителя к должнику, кредиторам, конкурсному управляющему отсутствует. Участие в капитале победителя торгов конкурсного управляющего или СПО отсутствует.

Организатор торгов:

Генеральный директор

ООО «Арбитражный центр» \_\_\_\_\_ О.С. Кустова

**ЗАКЛЮЧЕНИЕ о результатах публичных слушаний по Проекту генерального плана МО «Щегловское сельское поселение» Всеволожского муниципального района Ленинградской области**

Публичные слушания по Проекту генерального плана МО «Щегловское сельское поселение» Всеволожского муниципального района Ленинградской области (далее – Проект) проведены в соответствии со статьей 28 Градостроительного кодекса Российской Федерации, Федерального законом от 06.10.2003 г. № 131-ФЗ «Об общих принципах организации местного самоуправления в Российской Федерации», Уставом МО «Щегловское сельское поселение» Всеволожского муниципального района Ленинградской области, Положением о публичных слушаниях МО «Щегловское сельское поселение», утвержденным Решением Совета депутатов МО «Щегловское сельское поселение» от 27.05.2009 г. № 26, Постановлением администрации МО «Щегловское сельское поселение» от 16.04.2007 г. № 23 «О разработке генерального плана МО «Щегловское сельское поселение» Всеволожского муниципального района Ленинградской области» и Постановлением главы МО «Щегловское сельское поселение» Всеволожского муниципального района Ленинградской области от 02.11.2012 г. № 23 «О назначении публичных слушаний по Проекту генерального плана МО «Щегловское сельское поселение» Всеволожского муниципального района Ленинградской области». Публичные слушания по проекту Генерального плана муниципального образования «Щегловское сельское поселение» Всеволожского муниципального района Ленинградской области были проведены:

- 17 декабря 2012 в 18.00, в актовом зале МУ «Щегловский сельский Дом культуры» для д. Минулово, д. Малая Романовка;
- 18 декабря 2012 в 18.00, в актовом зале МУ «Щегловский сельский Дом культуры» для д. Плитовка, д. Каменка, п. ст. Кирпичный завод;
- 19 декабря 2012 в 18.00, в актовом зале МУ «Щегловский сельский Дом культуры» для п. Щеглово, д. Щеглово.

Всего проведено 7 обсуждений на публичных слушаниях (для каждого населенного пункта МО «Щегловское сельское поселение» Всеволожского муниципального района Ленинградской области).

Общее количество присутствующих местных жителей и землепользователей на публичных слушаниях: 183 человека.

Во время проведения публичных слушаний было организовано выступление представителя разработчика Проекта генерального плана ГОУ «СПбГАСУ» – Харзеевой Т.О., в ходе которого произведена демонстрация материалов Проекта, даны разъяснения и ответы на вопросы участников публичных слушаний. Вопросы участников отражены в протоколах публичных слушаний по проекту генерального плана муниципального образования «Щегловское сельское поселение».

В ходе установленного срока от заинтересованной общественности поступили замечания и предложения по проекту Генерального плана муниципального образования «Щегловское сельское поселение» Всеволожского муниципального района Ленинградской области.

По результатам проведения публичных слушаний сделано следующее заключение:

1. Процедура проведения публичных слушаний по Проекту генерального плана МО «Щегловское сельское поселение» Всеволожского муниципального района Ленинградской области соблюдена и соответствует требованиям действующего законодательства Российской Федерации и нормативным актам МО «Щегловское сельское поселение» Всеволожского муниципального района Ленинградской области.

2. Публичные слушания по представленному на слушаниях Проекту генерального плана МО «Щегловское сельское поселение» Всеволожского муниципального района Ленинградской области считать состоявшимися.

3. Представленный на обсуждение проект генерального плана муниципального образования «Щегловское сельское поселение» Всеволожского муниципального района Ленинградской области в целом отвечает требованиям обеспечения планирования развития территории исходя из совокупности социальных, экономических, экологических и иных факторов в целях устойчивого развития территорий, развития инженерной, транспортной и социальной инфраструктур, обеспечения учёта интересов граждан и их объединений.

4. Внести изменения в проект Генерального плана муниципального образования «Щегловское сельское поселение» Всеволожского муни-

ципального района Ленинградской области по предложениям от участников публичных слушаний.

5. После внесения изменений рекомендовать проект Генерального плана муниципального образования «Щегловское сельское поселение» Всеволожского муниципального района Ленинградской области к утверждению.

6. Опубликовать настоящее заключение о результатах публичных слушаний по проекту «Генерального плана муниципального образования «Щегловское сельское поселение» Всеволожского муниципального района Ленинградской области» в порядке, установленном для официального опубликования муниципальных правовых актов.

**Ю.А. ПАЛАМАРЧУК, председатель Комиссии,  
С.В. ПАНИН, Т.А. ЧАГУСОВА, Л.Н. МИГУН, члены Комиссии,  
Ю.Н. ВАВИЛИНА, секретарь Комиссии**

#### ОБЪЯВЛЕНИЕ

Администрация МО «Всеволожский муниципальный район» Ленинградской области (протокол заседания межведомственной земельной комиссии № 53 от 25.12.2012 г., утвержден постановлением администрации от 29.12.2012 г. № 4437), приняла решение о предоставлении ООО «КОРОНА» в аренду, сроком до 1 года (на период строительства торгово-развлекательного комплекса), земельного участка ориентировочной площадью 3300 кв. м (кадастровый квартал 47:07:1302067), для строительства разворотного кольца и парковки автомобильного транспорта (с последующей передачей в собственность МО «Город Всеволожск»), расположенного по адресу: Ленинградская область, город Всеволожск, в районе железнодорожной станции платформа «Всеволожская».

#### ИЗВЕЩЕНИЕ О ПРОВЕДЕНИИ СОБРАНИЯ О СОГЛАСОВАНИИ МЕСТОПОЛОЖЕНИЯ ГРАНИЦ ЗЕМельНОГО УЧАСТКА

Кадастровым инженером Черкасовой Натальей Сергеевной, квалификационный аттестат № 47-12-0341, адрес: 188640, Ленинградская обл., г. Всеволожск, Колтушское шоссе, дом 140, e-mail: hataly19-81@inbox.ru, тел.: 8-981-699-85-18, в отношении многоконтурного земельного участка, расположенного по адресу: Ленинградская обл., Всеволожский р-н, земли АОЗТ «Всеволожское», участок Озерки, Вирки, кадастровый номер 47:07:000000:32, выполняются кадастровые работы по уточнению местоположения границ земельного участка.

Заказчиком кадастровых работ является Самолкин Ю.В.

**Собрание заинтересованных лиц по поводу согласования местоположения границ состоится по адресу: 188640, Ленинградская область, город Всеволожск, Колтушское шоссе, дом 140, 6 марта 2013 года в 12 часов 00 минут.**

С проектом межевого плана земельного участка можно ознакомиться по адресу: 188640, Ленинградская обл., г. Всеволожск, Колтушское шоссе, дом 140.

Возражения по проекту межевого плана и требования о проведении согласования местоположения границ земельного участка на местности принимаются с 06 февраля 2013 г. по 06 марта 2013 г. по адресу: 188640, Ленинградская обл., г. Всеволожск, Колтушское шоссе, дом 140.

Смежные земельные участки, с правообладателями которых требуется согласовать местоположение границы: Ленинградская область, Всеволожский район, земли АОЗТ «Всеволожское», кадастровый номер участка 47:07:000000:32.

При проведении согласования местоположения границ при себе необходимо иметь документ, удостоверяющий личность, а также документы о правах на земельный участок.

Ваше отсутствие не является препятствием для согласования границ земельного участка.

#### ИЗВЕЩЕНИЕ О ПРОВЕДЕНИИ СОБРАНИЯ О СОГЛАСОВАНИИ МЕСТОПОЛОЖЕНИЯ ГРАНИЦ ЗЕМельНОГО УЧАСТКА

Кадастровым инженером Шараповым Сергеем Михайловичем, квалификационный аттестат № 47-11-0200, ИНН 470303060011, ООО «Землеустройство», адрес местонахождения: Ленинградская обл., г. Всеволожск, Колтушское шоссе, д. 140, телефон 8 (813-70) 24-310, факс 8 (813-70) 31-768, e-mail: info@kadastr.spb.ru, в отношении земельного участка, расположенного по адресу: Ленинградская обл., Всеволожский р-н, СНП «Приютино», участок № 10, выполняются кадастровые работы по уточнению местоположения границ земельного участка.

Заказчиками кадастровых работ являются Маричева Т.Н.

**Собрание заинтересованных лиц по поводу согласования местоположения границ состоится по адресу: Ленинградская обл., г. Всеволожск, Колтушское шоссе, д. 140, 11 марта 2013 года в 12 часов 00 минут.**

С проектом межевого плана земельного участка можно ознакомиться по адресу: Ленинградская область, г. Всеволожск, Колтушское шоссе, д. 140.

Возражения по проекту межевого плана и требования о проведении согласования местоположения границ земельных участков на местности принимаются с 06 февраля 2013 года по 11 марта 2013 года по адресу: Ленинградская обл., г. Всеволожск, Колтушское шоссе, д. 140.

Смежный земельный участок, с правообладателем которого требуется согласовать местоположение границы: Ленинградская область, Всеволожский район, СНП «Приютино», участок № 35.

При проведении согласования местоположения границ при себе необходимо иметь документ, удостоверяющий личность, а также документы о правах на земельный участок.

Ваше отсутствие не является препятствием для согласования границ земельного участка.

#### ИЗВЕЩЕНИЕ О ПРОВЕДЕНИИ СОБРАНИЯ О СОГЛАСОВАНИИ МЕСТОПОЛОЖЕНИЯ ГРАНИЦ ЗЕМельНОГО УЧАСТКА

Кадастровым инженером Шараповым Сергеем Михайловичем, квалификационный аттестат № 47-11-0200, ИНН 470303060011, ООО «Землеустройство», адрес местонахождения: Ленинградская область, г. Всеволожск, Колтушское шоссе, д. 140, телефон 8 (813-70) 24-310, факс 8 (813-70) 31-768, e-mail: info@kadastr.spb.ru, в отношении земельного участка, расположенного по адресу: Ленинградская область, Всеволожский р-н, СНП «Приютино», участок № 11, выполняются кадастровые работы по уточнению местоположения границ земельного участка.

Заказчиками кадастровых работ являются Дудко Л.Н.

**Собрание заинтересованных лиц по поводу согласования местоположения границ состоится по адресу: Ленинградская обл., г. Всеволожск, Колтушское шоссе, д. 140, 11 марта 2013 года в 12 часов 00 минут.**

С проектом межевого плана земельного участка можно ознакомиться по адресу: Ленинградская область, г. Всеволожск, Колтушское шос-

се, д. 140.

Возражения по проекту межевого плана и требования о проведении согласования местоположения границ земельных участков на местности принимаются с 06 февраля 2013 года по 11 марта 2013 года по адресу: Ленинградская обл., г. Всеволожск, Колтушское шоссе, д. 140.

Смежный земельный участок, с правообладателем которого требуется согласовать местоположение границы: Ленинградская обл., Всеволожский р-н, СНП «Приютино», участок № 35.

При проведении согласования местоположения границ при себе необходимо иметь документ, удостоверяющий личность, а также документы о правах на земельный участок.

Ваше отсутствие не является препятствием для согласования границ земельного участка.

#### ИЗВЕЩЕНИЕ О ПРОВЕДЕНИИ СОБРАНИЯ О СОГЛАСОВАНИИ МЕСТОПОЛОЖЕНИЯ ГРАНИЦ ЗЕМельНОГО УЧАСТКА

Кадастровым инженером Васильевой Марией Алексеевной, квалификационный аттестат № 47-11-0155, почтовый адрес: Ленинградская обл., г. Всеволожск, Всеволожский пр., д. 41, адрес электронной почты: toroqeo@mail.ru, контактный телефон: 8-921-64-64-067, в отношении земельного участка с кадастровым номером 47:07:0801009:3, расположенного по адресу: Ленинградская обл., Всеволожский р-н, г.п. Дубровка, ул. Полевая, участок № 19, выполняются кадастровые работы по уточнению местоположения границы земельного участка.

Заказчиками кадастровых работ являются: Усикова Татьяна Николаевна, Иванова Елена Николаевна, представитель Тыркусова Ольга Анатольевна, контактный телефон: 8-921-652-87-79.

**Собрание заинтересованных лиц по поводу согласования местоположения границ состоится по адресу: г. Всеволожск, Всеволожский пр., д. 41, 6 марта 2013 года в 14 часов 00 минут.**

С проектом межевого плана земельного участка можно ознакомиться по адресу: г. Всеволожск, Всеволожский пр., д. 41.

Возражения по проекту межевого плана и требования о проведении согласования местоположения границ земельных участков на местности принимаются с 06 февраля 2013 г. по 06 марта 2013 г. по адресу: г. Всеволожск, Всеволожский пр., д. 41.

Смежный земельный участок, с правообладателем которого требуется согласовать местоположение границы: Ленинградская область, Всеволожский район, г.п. Дубровка, ул. Средняя, участок № 20.

При проведении согласования местоположения границ при себе необходимо иметь документ, удостоверяющий личность, а также документы о правах на земельный участок.

#### ИЗВЕЩЕНИЕ О ПРОВЕДЕНИИ СОБРАНИЯ О СОГЛАСОВАНИИ МЕСТОПОЛОЖЕНИЯ ГРАНИЦ ЗЕМельНОГО УЧАСТКА

Кадастровым инженером Девятиловой Юлией Анатольевной, квалификационный аттестат № 78-11-0262 от 14.02.2011 г., ООО «ЛенОблКадастр», адрес: 191119, Санкт-Петербург, ул. Боровая, д. 8, лит. И, пом. 5, e-mail: lenoblkadastr@mail.ru, в отношении земельного участка, расположенного по адресу: Ленинградская обл., Всеволожский р-н, 23 км Мурманского шоссе, СНТ «Мотор», участок № 91, кадастровый № 47:07:1042005:7, выполняются кадастровые работы по уточнению местоположения границ и площади земельного участка земельного участка.

Заказчиком кадастровых работ является Алакулью Елена Владимировна.

**Собрание заинтересованных лиц по поводу согласования местоположения границ состоится по адресу: Санкт-Петербург, ул. Боровая, д. 8, литера И, пом. 5 (офис ООО «ЛенОблКадастр»), 7 марта 2013 года в 14 часов 00 минут.**

С проектом межевого плана земельного участка можно ознакомиться по адресу: Санкт-Петербург, ул. Боровая, д. 8, литера И, пом. 5 (офис ООО «ЛенОблКадастр»).

Возражения по проекту межевого плана и требования о проведении согласования местоположения границ земельного участка на местности принимаются в течение месяца со дня опубликования данного объявления по адресу: 191119, Санкт-Петербург, ул. Боровая, д. 8, литера И, пом. 5 (офис ООО «ЛенОблКадастр»), e-mail: lenoblkadastr@mail.ru.

Смежные земельные участки, с правообладателями которых требуется согласовать местоположение границы: Ленинградская обл., Всеволожский р-н, 23 км Мурманского шоссе, земельный участок, относящийся к имуществу общего пользования СНТ «Мотор».

При проведении согласования местоположения границ при себе необходимо иметь документ, удостоверяющий личность, а также документы о правах на земельный участок.

#### ИЗВЕЩЕНИЕ О ПРОВЕДЕНИИ СОБРАНИЯ О СОГЛАСОВАНИИ МЕСТОПОЛОЖЕНИЯ ГРАНИЦ ЗЕМельНОГО УЧАСТКОВ

Кадастровыми инженерами Антиповой Д.Ю. (квалиф. аттестат № 54-11-365), Бересневым П.И. (квалиф. аттестат № 86-11-43) и Шалимовым Я.М. (квалиф. аттестат № 78-10-0107), ООО «ГП «СевЗапГеодезия», адрес местонахождения: 190020, Санкт-Петербург, ул. Бумажная, д. 18, офис 504, тел. 336-99-02, e-mail: info@sevzapgeo.ru, в отношении земельного участка, расположенного по адресу: Ленинградская обл., Всеволожский р-н, МО Куйвозовское с/п, ст. Грузино, СНТ «Вектор», земельный участок с к.н. 47:07:000000:425, относящийся к имуществу общего пользования СНТ «Вектор», выполняются кадастровые работы по уточнению местоположения границ земельного участка.

Заказчиком кадастровых работ является Красносельская Анна Владимировна, тел. 931-227-04-93.

**Собрание заинтересованных лиц по поводу согласования местоположения границ состоится по адресу: 190020, Санкт-Петербург, ул. Бумажная, д. 18, офис 504, 11 марта 2013 года в 11 часов 00 минут.**

Ознакомится с проектом межевого плана земельного участка, подать возражения по проекту межевого плана и требования о проведении согласования местоположения границ земельных участков на местности можно с 06.02.2013 г. по 11.03.2013 г. по адресу: 190020, Санкт-Петербург, ул. Бумажная, д. 18, офис 504.

Смежные земельные участки, с правообладателями которых требуется согласовать местоположение границы: Ленинградская область, Всеволожский район, МО Куйвозовское с/п, массив Грузино, все индивидуальные участки для ведения садоводства СНТ «Вектор» с к.н.: с 47:07:1604001:1 по 47:07:1604001:26; с 47:07:1604002:1 по 47:07:1604002:26; с 47:07:1604003:1 по 47:07:1604003:25; с 47:07:1604004:1 по 47:07:1604004:30; с 47:07:1604005:1 по 47:07:1604005:23; с 47:07:1604006:1 по 47:07:1604006:17; с 47:07:1604007:1 по 47:07:1604007:31; участки СНТ «Грузинка», СНТ «Дорожник», НП «Садоводство Звездочка», СНТ «Балтица», участки с к.н.: 47:07:0214032:1, 47:07:0000000:766, 47:07:0000000:18010,

участки в кадастровых кварталах: 47:07:1630001, 47:07:1633003, 47:07:1601005, 47:07:1601004, 47:07:1601003, 47:07:1601001, 47:07:1609001, 47:07:1609002, 47:07:1609003, 47:07:1609004.

При проведении согласования местоположения границ при себе необходимо иметь документ, удостоверяющий личность, а также документы о правах на земельный участок.

Ваше отсутствие не является препятствием для согласования границ земельного участка.

#### ИЗВЕЩЕНИЕ О ПРОВЕДЕНИИ СОБРАНИЯ О СОГЛАСОВАНИИ ПРОЕКТА МЕЖЕВАНИЯ ЗЕМельНОГО УЧАСТКА И МЕСТОПОЛОЖЕНИЯ ГРАНИЦ ЗЕМельНОГО УЧАСТКА

Кадастровым инженером Поповой Марией Евгеньевной, квалификационный аттестат № 78-11-0419, ООО «БалтКадастр», почтовый адрес: Санкт-Петербург, ул. Большая Подьяческая, д. 39, оф. 314, тел: 8-962-685-69-54, e-mail: baltcadastr@mail.ru, в отношении земельного участка, расположенного по адресу: Ленинградская обл., Всеволожский р-н, земли ФАОЗТ «Бургры», уч. Центральное, выполняются кадастровые работы по подготовке проекта межевания земельного участка и межевого плана для внесения сведений в Государственный Кадастр Недвижимости.

Заказчиком кадастровых работ является Петрович Э.В.

**Собрание заинтересованных лиц по поводу согласования местоположения границ состоится по адресу: Санкт-Петербург, ул. Большая Подьяческая, д. 39, оф. 314, 11 марта 2013 года в 10 часов 00 минут.**

С проектом межевания земельного участка и проектом межевого плана земельного участка можно ознакомиться по адресу: Ленинградская обл., г. Всеволожск, Алексеевский пр., д. 62, оф. 315.

Возражения по проекту межевания земельного участка и проекту межевого плана, требования о проведении согласования местоположения границ земельного участка на местности принимаются с 06 февраля 2013 г. по 11 марта 2013 г. по адресу: Ленинградская обл., г. Всеволожск, Алексеевский пр., д. 62, оф. 315.

Смежный земельный участок, с правообладателем которого требуется согласовать местоположение границы: Ленинградская обл., Всеволожский р-н, земли ФАОЗТ «Бургры».

При проведении согласования местоположения границ при себе необходимо иметь документ, удостоверяющий личность, а также документы о правах на земельный участок.

Ваше отсутствие не является препятствием для согласования границ земельного участка.

#### ИЗВЕЩЕНИЕ О ПРОВЕДЕНИИ СОБРАНИЯ О СОГЛАСОВАНИИ ПРОЕКТА МЕЖЕВАНИЯ ЗЕМельНОГО УЧАСТКА И МЕСТОПОЛОЖЕНИЯ ГРАНИЦ ЗЕМельНОГО УЧАСТКА

Кадастровым инженером Поповой Марией Евгеньевной, квалификационный аттестат № 78-11-0419, ООО «БалтКадастр», почтовый адрес: Санкт-Петербург, ул. Большая Подьяческая, д. 39, оф. 314, тел: 8-962-685-69-54, e-mail: baltcadastr@mail.ru, в отношении земельного участка, расположенного по адресу: Ленинградская обл., Всеволожский р-н, земли ФАОЗТ «Бургры», уч. Капитолово, выполняются кадастровые работы по подготовке проекта межевания земельного участка и межевого плана для внесения сведений в Государственный Кадастр Недвижимости.

Заказчиком кадастровых работ является Петрович Э.В.

**Собрание заинтересованных лиц по поводу согласования местоположения границ состоится по адресу: Санкт-Петербург, ул. Большая Подьяческая, д. 39, оф. 314, 11 марта 2013 года в 10 часов 00 минут.**

С проектом межевания земельного участка и проектом межевого плана земельного участка можно ознакомиться по адресу: Ленинградская обл., г. Всеволожск, Алексеевский пр., д. 62, оф. 315.

Возражения по проекту межевания земельного участка и проекту межевого плана, требования о проведении согласования местоположения границ земельного участка на местности принимаются с 06 февраля 2013 г. по 11 марта 2013 г. по адресу: Ленинградская обл., г. Всеволожск, Алексеевский пр., д. 62, оф. 315.

Смежный земельный участок, с правообладателем которого требуется согласовать местоположение границы: Ленинградская обл., Всеволожский р-н, земли ФАОЗТ «Бургры».

При проведении согласования местоположения границ при себе необходимо иметь документ, удостоверяющий личность, а также документы о правах на земельный участок.

Ваше отсутствие не является препятствием для согласования границ земельного участка.

#### ИЗВЕЩЕНИЕ О ПРОВЕДЕНИИ СОБРАНИЯ О СОГЛАСОВАНИИ МЕСТОПОЛОЖЕНИЯ ГРАНИЦ ЗЕМельНОГО УЧАСТКА

Кадастровым инженером Д.Н. Серым, квалификационный аттестат № 78-10-0081, ООО «АГео», адрес: 198188, Санкт-Петербург, пр. Стачек, д. 37, офис 301, тел.: (812) 786-96-50, адрес электронной почты: ageo\_ltd@mail.ru, в отношении земельного участка с кадастровым номером 47:08:0155001:44, расположенного по адресу: Ленинградская обл., Всеволожский р-н, массив Белоостров, СНТ «Заря-2», участок № 182, выполняются кадастровые работы по уточнению местоположения границ земельного участка.

Заказчиком кадастровых работ является Попова Галина Петровна, тел. 945-17-76.

**Собрание заинтересованных лиц по поводу согласования местоположения границ состоится по адресу: Санкт-Петербург, пр. Стачек, д. 37, офис 301, ООО «АГео», 11 марта 2013 года в 12 часов 00 минут.**

С проектом межевого плана земельного участка можно ознакомиться по адресу: Санкт-Петербург, пр. Стачек, д. 37, офис 301, ООО «АГео».

Возражения по проекту межевого плана и требования о проведении согласования местоположения границ земельного участка на местности принимаются с 06 февраля 2013 г. по 11 марта 2013 г. по адресу: Санкт-Петербург, пр. Стачек, д. 37, офис 301, ООО «АГео».

Смежные земельные участки, с правообладателями которых требуется согласовать местоположение границы: Ленинградская обл., Всеволожский р-н, массив Белоостров, СНТ «Заря-2», участки: № 110, № 112, земли общего пользования, СНТ «Заря-4», индивидуальные земельные участки, земли общего пользования.

При проведении согласования местоположения границ при себе необходимо иметь документ, удостоверяющий личность, а также документы о правах на земельный участок.

Ваше отсутствие не является препятствием для согласования границ земельного участка.



**ВСЕ ВИДЫ  
СТРАХОВАНИЯ**

АВТОСТРАХОВАНИЕ:  
ОСАГО, КАСКО.  
ЛИЧНОЕ ИМУЩЕСТВО:  
ДОМ, ДАЧА.  
ДОСТАВКА ПОЛИСА.  
☎ 8-905-224-83-56.  
www.sirkoe.agent.reso.ru

**Сдам помещение  
В АРЕНДУ  
160 м<sup>2</sup>,**  
центр Всеволожска,  
отдельный вход,  
парковка.

☎ 8-911-217-64-78,  
8-911-740-63-00,  
8-911-022-29-35.

**СРОЧНО ТРЕБУЕТСЯ  
СОТРУДНИК  
НА СКЛАД.**

Муж. 20 – 35 лет,  
гр. РФ, з/п от 20000 руб.  
График работы 5/2.  
Работа в г. Всеволожске.  
Контакт. ☎ 8-911-013-89-89,  
Андрей, с 10.00 до 17.00.

**Новый Салон Красоты!**  
**«Аквамарин»**

Открытие –  
10.02.2013 с 10.00 до 21.00.  
Скидки, акции, подарки –  
в день открытия.  
Ждём Вас!  
Мкр Южный,  
ул. Доктора Сотникова, д. 1.  
☎ +7-921-927-05-16.

**ПРОПАЛА СОБАКА**  
1 г., бел. цв., гл. карие,  
рост ср., мальчик.  
Просьба нашедшему звонить  
по ☎ 8-950-048-00-62.

Охранная организация «Невский  
Град» производит набор  
**ОХРАННИКОВ.**  
3/3 (день/ночь) по 12 часов.  
3/плата 100 рублей в час.  
☎ (812) 320-47-59, Разметелёво.

**Семейный клуб «Ани Скок»** проводит набор  
в новые группы детей 4 – 6 лет на Комплексные занятия.

**1. Подготовка к школе по методике Зайцева.**  
ВХОДЕ КУРСА ВАШ РЕБЕНОК:

- выучит алфавит без труда;
- научится быстро читать;
- научится с легкостью считать до 100;
- научится решать простые задачи;
- получит отличное настроение от того, что у него все получается легко.

**2. Английский язык по методике Глена Долмана:**

- запоминание слов в форме активной игры;
- развитие навыков монологической, диалогической речи;
- развитие коммуникативных навыков;
- формирование ассоциативного мышления.

**3. Творческая мастерская.**

- Развитие творческого мышления.
- Развитие мелкой моторики.
- Использование различных техник (рисование, лепка, аппликация, прикладное искусство, квилинг).

Весь февраль пробные занятия – 100 руб.

Справки по ☎ 941-38-09.



**ТРЕБУЕТСЯ ДВОРНИК**  
для уборки огороженной  
придомовой территории  
в центре Всеволожска.  
☎ 8-921-329-94-46.

**Хочешь быть первым?  
ДАЙ РЕКЛАМУ!**  
☎ 43-647.



**НАДЕЖНОСТЬ • ГАРАНТИЯ • КАЧЕСТВО**  
**Муниципальная аптека № 1**

- **ВЫ КУПИЛИ ЛЕКАРСТВО, А ОНО ВАМ НЕ ПОМОГАЕТ,** хотя вы выполняете все рекомендации? Вероятно, лекарство неправильно хранили. Доказано, что качество лекарств напрямую зависит от условий хранения.
- **МЫ ГАРАНТИРУЕМ** вам высочайшее качество лекарств, профессиональные консультации специалистов-провизоров.
- **МЫ ИМЕЕМ УНИКАЛЬНЫЕ КОМПЬЮТЕРНЫЕ ПРОГРАММЫ** по отслеживанию фальсификатов, единственный муниципальный химический кабинет для определения качества лекарств в случае сомнения в его подлинности.

**Мы предлагаем вам идеальное сочетание:**

**ЦЕНА – КАЧЕСТВО. Приходите и убедитесь сами!**

Производство медикаментов по прописям врачей • Действует  
дисконтная (накопительная) система скидок • Вы можете  
оформить заказ на весь ассортимент лекарств.

**Мы заботимся о вас!**

☎ 31-690.

г. Всеволожск,  
ул. Сергиевская, д. 122

Реклама. Все товары подлежат обязательной сертификации. Имеется противопоказание. Перел  
использованием оптимизирован с использованием № 10-47-000442 от 30 марта 2012 года.

**ОФИЦИАЛЬНО**

**ПОСТАНОВЛЕНИЕ АДМИНИСТРАЦИИ  
МУНИЦИПАЛЬНОГО ОБРАЗОВАНИЯ  
«ВСЕВОЛОЖСКИЙ МУНИЦИПАЛЬНЫЙ РАЙОН»  
ЛЕНИНГРАДСКОЙ ОБЛАСТИ  
от 04.02.2013 г. № 258, г. Всеволожск  
О внесении изменений в муниципальную  
целевую программу, утвержденную  
постановлением администрации  
от 22.09.2011 г. № 2031**

В соответствии со ст. 15, 48 Федерального закона от 06.10.2003 г. № 131-ФЗ «Об общих принципах организации местного самоуправления в РФ», на основании федеральных законов РФ от 21.12.1994 г. № 68-ФЗ «О защите населения и территорий от чрезвычайных ситуаций природного и техногенного характера», от 12.02.1998 г. № 28-ФЗ «О гражданской обороне», от 06.03.2006 г. № 35-ФЗ «О противодействии терроризму», в связи с уменьшением объема работ по антитеррористической защищенности объектов здравоохранения, предусмотренных муниципальной целевой программой, и возможностью перераспределения денежных средств на антитеррористическую защищенность муниципальных образовательных учреждений, администрация муниципального образования «Всеволожский муниципальный район» Ленинградской области **ПОСТАНОВЛЯЕТ:**

1. Внести в муниципальную целевую программу «Обеспечение защиты работников муниципальных учреждений, граждан, находящихся в этих учреждениях, в случае возникновения чрезвычайных ситуаций природного и техногенного характера и антитеррористической защищенности важнейших объектов жизнеобеспечения населения на территории Всеволожского муниципального района на 2011 – 2014 годы» (далее – Программа), утвержденную постановлением администрации Всеволожского муниципального района от 22.09.2010 г. № 2031 следующие изменения:

1.1. В паспорте Программы строку «Объем финансовых ресурсов, запланированных на Программу» изложить в новой редакции: «Всего по Программе – 91524280 руб., из них: в 2011 году – 21119230 руб., в 2012 году – 20695558 руб., в 2013 году – 30243990 руб., в 2014 году – 19465502 руб.».

1.2. Раздел 4 паспорта Программы «Ресурсное обеспечение Программы» изложить в новой редакции: «Для реализации мероприятий, предусмотренных Программой, необходимо финансирование в 2011 – 2014 годах составляет 91524280».

1.3. В приложении 1 к Программе раздел 2 дополнить:

1.3.1. Пунктом 2.4. следующего содержания: «Муниципальные образовательные учреждения: обо-

рудование ограждения территории 4 МОУ Всеволожского муниципального района»;

1.3.2. Пунктом 2.5. следующего содержания: «Муниципальные образовательные учреждения: оборудование системы видеонаблюдения в 10 МОУ Всеволожского муниципального района».

1.4. В приложении 1 к Программе раздел 3 дополнить пунктом 3.2. следующего содержания: «Создание резерва медицинских средств МБУЗ «Токсовская РБ».

1.5. В приложении 2 к Программе раздел 2 дополнить:

1.5.1. Пунктом 2.11. следующего содержания: «Муниципальные образовательные учреждения: оборудование ограждения территории 4 МОУ Всеволожского муниципального района:

- МОБУ «Кузьмоловская СОШ № 1»;
- МОУ «СОШ № 2», г. Всеволожск;
- МДОБУ «ДСКВ № 10», г. Всеволожск;
- МОБУ «Гарболовская СОШ».

с планируемым объемом финансирования 5 100 000 руб. в 2013 году»;

1.5.2. Пунктом 2.12. следующего содержания: «Муниципальные образовательные учреждения: оборудование системы видеонаблюдения 10 МОУ Всеволожского муниципального района:

- МОУ «Сертоловская СОШ № 2»;
- МОУ «СОШ «Рахьинский ЦО»;
- МОБУ «СОШ № 7», г. Всеволожск;
- МОУ «Дубровская СОШ»;
- МОУ «СОШ «Токсовский ЦО»;
- МОУ «СОШ «Лесновский ЦО»;
- МДОБУ «Кузьмоловский ДСКВ»;
- МДОУ «ДСКВ № 35», п. Бугры;
- МДОБУ «ДСКВ № 6», г. Всеволожск,

с планируемым объемом финансирования 3 900 000 руб. в 2013 году»;

1.5.3. Пункты 2.2., 2.5., 2.6. раздела 2 признать утратившими силу;

1.5.4. Строку «Итого по разделу 2» изложить в новой редакции: «всего 15404750», «2011 г. 1600068», «2012 г. 1983952», «2013 г. 11070935», «2014 г. 749795».

1.6. В приложении 2 к Программе раздел 3 дополнить пунктом 3.16 следующего содержания: «Закупка медицинских средств и создание резерва в МБУЗ «Токсовская РБ» на случай чрезвычайной ситуации, с планируемым объемом финансирования 449798 руб. в 2013 году».

1.7. В приложении 2 к Программе:

1.7.1. Строку «Итого по разделу 3» изложить в но-

вой редакции: «всего 19166598», «2011 г. 4669600», «2012 г. 4677150», «2013 г. 5138598», «2014 г. 4681250»;

1.7.2. Строку «всего за программу» изложить в новой редакции: «всего 91524280», «2011 г. 21119230», «2012 г. 20695558», «2013 г. 30243990», «2014 г. 19465502».

2. Опубликовать настоящее постановление в газете «Всеволожские вести».

3. Контроль за исполнением постановления возложить на заместителя главы администрации по безопасности Коношенко В.В.

**А.Н. СОБОЛЕНКО, глава администрации**

**ПОСТАНОВЛЕНИЕ АДМИНИСТРАЦИИ  
МУНИЦИПАЛЬНОГО ОБРАЗОВАНИЯ  
«РОМАНОВСКОЕ СЕЛЬСКОЕ ПОСЕЛЕНИЕ»  
ВСЕВОЛОЖСКОГО МУНИЦИПАЛЬНОГО РАЙОНА  
ЛЕНИНГРАДСКОЙ ОБЛАСТИ**

от 04.02.2013 г. № 18, пос. Романовка

**О подготовке предложений о внесении  
изменений в генеральный план  
муниципального образования «Романовское сельское поселение»**

В соответствии с ч. 2 ст. 24 Градостроительного кодекса Российской Федерации, Федеральным законом от 06.10.2003 г. № 131-ФЗ «Об общих принципах организации местного самоуправления в Российской Федерации», Уставом муниципального образования «Романовское сельское поселение», в целях определения назначения территории муниципального образования «Романовское сельское поселение» Ленинградской области исходя из социальных, экономических, экологических и иных факторов для обеспечения устойчивого развития территории, развития инженерной, транспортной и социальной инфраструктуры, обеспечения учета интересов граждан и их объединений **ПОСТАНОВЛЯЮ:**

1. Приступить к подготовке внесения изменений в генеральный план муниципального образования «Романовское сельское поселение», утвержденного решением Совета депутатов № 52 от 16.12.2011 года.

2. Возложить на специалиста по архитектуре и землеустройству администрации МО «Романовское сельское поселение» Заволокину Н.П. организационную работу по подготовке предложений по внесению изменений в генеральный план муниципального образования «Романовское сельское поселение».

3. Установить срок для подачи предложений по внесению изменений в генеральный план муниципального образования «Романовское сельское поселение» – 1 месяц.

4. Настоящее постановление опубликовать в средствах массовой информации и разместить на официальном сайте муниципального образования «Романовское сельское поселение».

5. Настоящее постановление вступает в силу со дня опубликования.

6. Контроль за исполнением настоящего постановления оставляю за собой.

**С.В. БЕЛЯКОВ,  
глава администрации**

**ИЗВЕЩЕНИЕ О ПРОВЕДЕНИИ СОБРАНИЯ  
О СОГЛАСОВАНИИ МЕСТОПОЛОЖЕНИЯ  
ГРАНИЦЫ ЗЕМЕЛЬНОГО УЧАСТКА**

Кадастровым инженером Залукаевой Еленой Николаевной, квалификационный аттестат № 78-11-0492, адрес: 188650, Ленинградская обл., г. Сертолово, Восточно-Выборгское шоссе, д. 21, офис 201, e-mail: ukon2004@mail.ru, тел. 8 (812) 593-91-80, в отношении земельного участка, расположенного по адресу: Ленинградская обл., Всеволожский р-н, в районе озера Ройка, СНТ «Хутор», участок № 135, выполняются кадастровые работы по уточнению местоположения границ земельного участка.

Заказчиком кадастровых работ является Добровольская Нина Иннокентьевна.

**Собрание заинтересованных лиц по поводу согласования местоположения границы земельного участка состоится по адресу: 188650, Ленинградская обл., г. Сертолово, Восточно-Выборгское шоссе, д. 21, офис 201, 11 марта 2013 года в 12 часов 00 минут.**

С проектом межевого плана земельного участка можно ознакомиться по адресу: 188650, Ленинградская обл., г. Сертолово, Восточно-Выборгское ш., д. 21, офис 201.

Возражения по проекту межевого плана и требования о проведении согласования местоположения границ земельных участков на местности принимаются с 06 февраля 2013 г. по 11 марта 2013 г. по адресу: 188650, Ленинградская обл., г. Сертолово, Восточно-Выборгское шоссе, д. 21, офис 201.

Смежный земельный участок, с правообладателем которого требуется согласовать местоположение границы: Ленинградская обл., Всеволожский р-н, в районе озера Ройка, СНТ «Хутор», участок № 144.

При проведении согласования местоположения границ при себе необходимо иметь документ, удостоверяющий личность, а также документы о правах на земельный участок.

Ваше отсутствие не является препятствием для согласования границ земельного участка.

Товар подлежит обязательной сертификации

**Рулонные ШТОРЫ**  
**Жалюзи**  
с фотопечатью  
**ФОТОБОИ**

м. «Ладожская»  
[www.alveraspb.ru](http://www.alveraspb.ru)  
☎ 942-65-78, (812) 942-74-23

Внимание родителей будущих первоклассников!  
12 февраля 2013 г., в 19.00,  
Лицей №1 проводит организационное собрание  
для родителей, чьи дети пойдут в 1-й класс  
1 сентября 2013 года.  
Администрация Лицея № 1

**ТРЕБУЕТСЯ**  
**ОФИС-МЕНЕДЖЕР,**  
з/п от 18000 руб.  
☎ 331-90-89.

Охранной организации требуются:  
**ОХРАННИКИ**  
(мужчины и женщины) до 60 лет.  
Работа 1/2.  
☎ 8-921-961-28-47.

**Вело \* Мото**

**Продажа, ремонт,**  
техническое обслуживание.

Велосипеды \* скутеры \* мопеды \* квадроциклы  
\* мотоциклы \* мотовездеходы \* снегоуборщики  
\* снегоходы.

**ЗАПЧАСТИ, АКСЕССУАРЫ, ЭКИПИРОВКА.**  
**ЗИМНИЙ СПОРТИНВЕНТАРЬ**  
(лыжи, коньки, санки, ледянки,  
ватрушки).

Товар подлежит обязательной сертификации

☎ 28-062, +7-981-106-96-20, +7-911-237-66-54,  
г. Всеволожск, Колтушское ш., д. 184.

Зимние скидки до 20%.

**ПРОДАЕТСЯ:**  
торговое оборудование б/у.

- СТЕКЛЯННЫЕ ВИТРИНЫ;
- СТЕЛЛАЖИ;
- ПРИЛАВКИ;
- ЭЛЕКТРОРЕЗКА ДЛЯ КОЛБАСНЫХ ИЗДЕЛИЙ;
- ОБОРУДОВАНИЕ для приготовления шавермы.

Конт. тел.: 8-911-706-47-33.

ООО «ВЕРШИНА» приглашает на работу:  
**ХИМИКА-ТЕХНОЛОГА** органической химии. З/п от 30000 руб.  
Требования: в/о, опыт работы обязательно, знание программы 1С.  
**ЭКОНОМИСТА**, среднее специальное образование. З/п 25000 руб.  
Условия: беспл. корпорат. связь, бесплатное питание, бесплатная развозка, перспектива карьерного роста.  
Адрес: г. Всеволожск, п/з Кирпичный завод, 6 квартал.  
☎ +7-921-555-64-53, Татьяна.

**В салон цветов «Акварель» требуется**  
**ПРОДАВЕЦ-ФЛОРИСТ,**  
график работы – сменный,  
г. Всеволожск.  
☎ 8-911-711-27-14.

● В Кузьмолговскую СОШ требуется **ГАРДЕРОБЩИЦА** с функциями уборщицы с 8.30 до 17.00, пн-пт, з/п – 14000 руб.  
● В мкр Южный, СОШ № 7, требуется **ГАРДЕРОБЩИЦА** с 8.30 до 16.30, пн-пт, з/п – 5000 руб. и **УБОРЩИЦА** с 10.00 до 17.00, пн-сб, з/п – 12000 руб.  
● Требуется **УБОРЩИЦА** во Всеволожский лицей № 1 с 9.00 до 16.00, пн-пт, з/п – 9000 руб.  
● В п. Гарболово требуется **УБОРЩИЦА** с 9.00 до 14.30, пн-сб, з/п – 6500 руб.  
☎ 8 (812) 334-95-18, 8-905-203-22-49.

**ГРУЗОПЕРЕВОЗКИ,**  
**ПЕРЕЕЗДЫ.**  
☎ +7-921-753-82-52,  
+7-950-048-49-58.

**Поездки в Финляндию**  
**от дома до дома.**  
☎ 8-911-214-97-57,  
8-951-672-19-30.

**РАСПРОДАЖА**  
**!!! скидки до 20% !!!**  
**ЗИМНЕГО СПОРТИНВЕНТАРЯ.**  
☎ 28-062, +7-981-106-96-20,  
+7-911-237-66-54,  
Колтушское ш., д. 184.

**ЛЕЧЕНИЕ АЛКОГОЛИЗМА**  
**ЭСПЕРАЛЬ**  
**КОНСУЛЬТИРОВАНИЕ ПРИ НАРКОМАНИИ**  
**ТАБАКОКУРЕНИЕ**  
**КРУГЛОСУТОЧНО МЕДИЦИНСКИЙ ЦЕНТР**  
СПб, ул. Крыленко 43, корп. 2  
☎ (812) 64-55-111  
☎ (812) 715-03-94  
☎ 8 (921) 954-53-02  
☎ 8 (911) 921-40-44  
Лич. 78-01-001287 ЛП СПб  
О ВОЗМОЖНЫХ ПРОТИВОПОКАЗАНИЯХ ПРОКОНСУЛЬТИРУЙТЕСЬ СО СПЕЦИАЛИСТОМ.

**ДРОВА-БРИКЕТЫ.**  
**Жарко и недорого!**  
☎ (812)951-17-05,  
(ПН-ПТ, с 10 до 18 часов).

**ВЕТЕРИНАРНЫЙ ДОКТОР**  
Выезд на дом • лечение  
• стрижка • кастрация

**УСЫПЛЕНИЕ**  
**ВЫВОЗ, КРЕМАЦИЯ**  
24 часа БЕЗ ВЫХОДНЫХ  
☎ 8-901-315-45-45  
☎ +7-911-296-54-56



На территории Всеволожского района расположены магистральные газопроводы Единой системы газоснабжения, входящие в зону ответственности филиала ООО «Газпром трансгаз Санкт-Петербург» – Северное ЛПУМГ, в состав которых входят газопроводы с запорной арматурой, узлами газа и приёмом очистных и диагностических устройств, газопроводы-отводы, компрессорные и газораспределительные станции, установки электрохимической защиты газопроводов от коррозии, контрольно-измерительные и контрольно-диагностические пункты, линии и сооружения технологической связи, средства телемеханики газопроводов, вдольтрассовые проезды и переезды через газопроводы, постоянные дороги, опознавательные и сигнальные знаки местонахождения газопроводов.

При разработке проектов застройки или ведения другой хозяйственной деятельности в зоне прохождения магистральных газопроводов необходимо соблюдать требования, указанные в Федеральных Законах «О газоснабжении в РФ» и «О промышленной безопасности опасных производственных объектов», «Правила охраны магистральных трубопроводов», СНиП 2.05.06-85\*, т.к. эти документы являются обязательными для исполнения не только предприятиями трубопроводного транспорта, но и местными органами власти и управления, а также другими предприятиями, организациями и гражданами, производящими работы или какие-либо действия в зоне опасного производственного объекта.

**ОПАСНЫМИ ФАКТОРАМИ ГАЗОПРОВОДОВ ЯВЛЯЮТСЯ:**

- разрушение газопровода и его элементов, сопровождающиеся разлётом осколков металла и грунта;
- возгорание продуктов при разрушении газопровода, открытый огонь и термическое воздействие пожара;
- взрыв газовоздушной смеси;
- обрушение и повреждение зданий, сооружений и установок;
- пониженная концентрация кислорода;
- дым.

Природный газ огнеопасен и взрывоопасен. При содержании в воздухе метана 5 – 15% по объёму образуется взрывоопасная смесь.

Для обеспечения нормальных условий эксплуатации газовых объектов в соответствии с «Правилами охраны магистральных трубопроводов» установлены охранные зоны – территории или акватории с ограниченным режимом использования, устанавливаемые вдоль линейной части магистрального газопровода и вокруг других со-

**Филиал ООО «Газпром трансгаз Санкт-Петербург» – Северное ЛПУМГ информирует**

оружений магистрального газопровода в целях обеспечения регламентированных условий эксплуатации опасных производственных объектов и минимизации возможности их повреждения от внешнего воздействия. Охранная зона линейной части газопровода составляет 25 метров в обе стороны от оси газопровода (для трасс многониточных газопроводов от осей крайних ниток) и вокруг компрессорных и газораспределительных станций 100 метров от границ территорий указанных объектов.

Земельные участки, входящие в охранные зоны трубопроводов, не изымаются у землепользователей и используются ими для проведения сельскохозяйственных и иных работ с обязательным соблюдением требований безопасности.

**В ОХРАННЫХ ЗОНАХ МГ ЗАПРЕЩАЕТСЯ ПРОИЗВОДИТЬ ВСЯКОГО РОДА ДЕЙСТВИЯ, МОГУЩИЕ НАРУШИТЬ НОРМАЛЬНУЮ ЭКСПЛУАТАЦИЮ ТРУБОПРОВОДОВ ЛИБО ПРИВЕСТИ К ИХ ПОВРЕЖДЕНИЮ:**

- перемещать, засыпать и ломать опознавательные знаки, контрольно-измерительные пункты;
- устраивать всякого рода свалки, выливать растворы кислот, солей и щелочей;
- разводить огонь и размещать какие-либо открытые или закрытые источники огня.

**В ОХРАННЫХ ЗОНАХ МГ БЕЗ ПИСЬМЕННОГО РАЗРЕШЕНИЯ ПРЕДПРИЯТИЯ ТРУБОПРОВОДНОГО ТРАНСПОРТА – ФИЛИАЛА ООО «ГАЗПРОМ ТРАНСГАЗ САНКТ-ПЕТЕРБУРГ» – СЕВЕРНОЕ ЛПУМГ ЗАПРЕЩАЕТСЯ:**

- возводить любые постройки и сооружения;
- высаживать деревья и кустарники всех видов, складировать корма, удобрения, материалы, располагать полевые станы, загоны для скота;
- сооружать проезды и переезды через трассы МГ, устраивать стоянки автотранспорта, тракторов и механизмов;
- производить мелиоративные земляные работы, сооружать оросительные и осушительные системы;
- производить всякого рода (открытые и подземные) горные, строительные, монтажные и взрывные работы, планировку грунта;
- проводить инженерные изыскания, связанные с устройством скважин, шурфов и взятием проб грунта (кроме почвенных образцов).

Запрещается ограничивать доступ персонала, машин и механизмов организации – собственника трубопровода или уполномоченной ею организации для проведения периодическо-

го осмотра и проверки состояния охранной зоны трубопровода на предмет соответствия нормативно-технической документации и выявления преступных посягательств, технического обслуживания трубопровода, проведения аварийных, ремонтных и спасательных работ.

Для обеспечения отсутствия ущерба (или его минимизацию) населённым пунктам, отдельным жилым, хозяйственным и производственным сооружениям и другим объектам третьих лиц при возможных авариях объектов магистральных газопроводов установлены зоны с особыми условиями землепользования – минимальные расстояния (отступы). Минимальные расстояния принимаются в зависимости от класса и диаметра трубопровода, степени ответственности объектов и необходимости обеспечения их безопасности, но не менее значений, указанных в п.п. 3.16 и 3.17 СНиП 2.05.06-85\* – 100 – 350 метров от газопроводов, 150 – 250 метров от газораспределительных станций и 700 метров от компрессорных станций.

Органы исполнительной власти и должностные лица, граждане, виновные в нарушении Правил охраны магистральных трубопроводов, газораспределительных сетей и других объектов систем газоснабжения, строительстве зданий, строений и сооружений без соблюдения безопасных расстояний до объектов систем газоснабжения или в их умышленном блокировании либо повреждении, иных нарушающих бесперебойную и безопасную работу объектов систем газоснабжения незаконных действиях, несут ответственность в соответствии с законодательством Российской Федерации (статья 32 № 69-ФЗ).

Магистральные газопроводы являются опасными производственными объектами, повреждение которых может нанести не только крупный материальный ущерб и остановить подачу газа потребителям, но и привести к несчастным случаям. Во избежание повреждений газопровода необходимо согласовывать проектирование и строительство сооружений в охранной зоне и зоне минимальных расстояний с администрацией филиала – Северное ЛПУМГ.

Просьба также сообщать об обнаруженных утечках газа. Утечка газа из газопроводов обнаруживается газоанализаторами, а также по шуму выходящего газа, запаху, на открытой местности – кроме того, по изменению цвета растительности, появлению пузырьков на водной поверхности, потемнению снега.

Трассы газопроводов обозначены информационными знаками с указанием контактных телефонов: (812) 594-90-23, 594-90-27, (813-70) 52-191, 52-193.



ПРОИЗВОДСТВЕННАЯ КОМПАНИЯ «ПОЛАР ИНВЕСТ»  
(производство строительных материалов)  
приглашает на работу:

## КОНТРОЛЁРА ОТК

### ТРЕБОВАНИЯ:

- образование не ниже среднего специального (желательно технологическое);
- опыт работы на производстве – желательно.

**ЗАРАБОТНАЯ ПЛАТА:** 24 000 рублей.

## ФОРМОВЩИКА бетонно-формовочной линии

### ТРЕБОВАНИЯ:

- образование не ниже среднего;
- опыт работы на производстве – желательно.

**ЗАРАБОТНАЯ ПЛАТА:** оклад 19000 рублей + премии.

Перспектива роста до ОПЕРАТОРА.

### УСЛОВИЯ:

- работа посменно в г. Всеволожске (промзона «Кирпичный завод»);
- развозка (Всеволожск, Романовка, Щеглово).

**КОНТАКТЫ:** e-mail: job2008@troyard.ru,  
факс (812) 327-65-06, ☎(812) 327-65-01,  
Ерышкина Лариса.



В стоматологический кабинет требуется

## МЕДИЦИНСКАЯ СЕСТРА (с опытом работы).

Конт. тел.:

8-911-706-47-33;  
8 (813-70) 44-770.

Производственной компании  
ТРЕБУЮТСЯ:

- НАЧАЛЬНИК СМЕНЫ
- ОПЕРАТОР ЛИНИИ (мужчина)
- УБОРЩИЦА
- СМЕННЫЙ ТЕХНОЛОГ

Питание, з/пл.  
по договоренности.

Конт. ☎ (812) 740-51-51.

Муниципальному  
общеобразовательному учреждению  
Средняя общеобразовательная  
школа с углубленным изучением  
отдельных предметов № 3»  
г. Всеволожска

ТРЕБУЕТСЯ

## УЧИТЕЛЬ АНГЛИЙСКОГО ЯЗЫКА.

Обращаться по адресу:  
г. Всеволожск, ул. Победы, д. 17,  
☎ 30-050, 30-066.

## Производственной фирме срочно требуется БУХГАЛТЕР.

Ведение участков: зарплата  
и кадры 1С 7.7, отчеты в фонды,  
материалы, касса, банк, ре-  
ализация, производство 1С 7.7.  
С опытом работы от 3-х лет.  
Возраст 25–45 лет. Развозка.  
Пятидневка, с 9 до 18 час.  
Зарплата по результатам собе-  
седования.

### Место работы:

Всеволожский р-н, д. Лепсари,  
база «Спутник».

Резюме отсылать  
на e-mail: lepsari@bk.ru

☎ 438-57-73.

ООО «НевоБлпечать-  
Всеволожск» требуются:  
ТОВАРОВЕД, знание  
1С, ТИС; КИОСКЁРЫ.  
☎ 20-552.

В салон красоты  
приглашаются:  
– парикмахер-универсал;  
– мастер-маникюра;  
– косметолог;  
– массажист.



+7-921-927-05-16,  
мкр Южный.

Требуется продавец  
в магазин «Цветы»  
пос. Щеглово. Оплата  
по итогам собеседования.  
☎ 8-921-339-78-41.

Требуются:  
ГРУЗЧИКИ, КОМПЛЕКТОВЩИКИ,  
КЛАДОВЩИКИ.  
Оклад от 19000 до 30000 рублей.  
Опыт работы с продуктами питания.  
Работа в г. Всеволожске.  
☎ 8 (812) 449-65-09.

Требуется  
АДМИНИСТРАТОР,  
жен., пользователь ПК, в/о и н/в.  
Работа 2/2 во Всеволожске.  
☎ 8-911-915-64-82.

Предприятию в п. Кузьмоловский  
требуется  
СЕКРЕТАРЬ  
РУКОВОДИТЕЛЯ.  
☎ 8 (813-70) 93-831,  
8 (813-70) 91-599.

ТРЕБУЮТСЯ  
ВОДИТЕЛИ кат. «Е»  
на самосвалы  
Volvo с прицепом.  
Стаж вождения от 3 лет.  
З/п от 50000 руб.  
Оформление  
в соответствии с ТК РФ.  
☎ 8-965-092-45-52,  
Сергей Борисович,  
☎ 600-91-11,  
Наталья Алексеева.

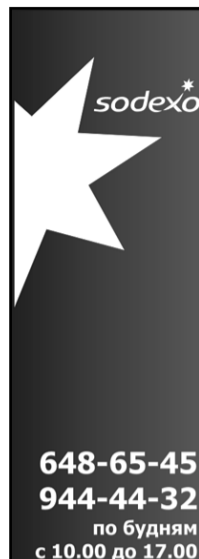

Французская компания - 46 лет в мире,  
80 стран, 380 000 сотрудников -  
стабильность, надежность, престиж!

Для работы в СТОЛОВОЙ  
завода «Форд»  
СРОЧНО требуются:

- \* ПОМ. ПОВАРА (з/п от 16000 руб.)
- \* КАССИРЫ (з/п от 15000 руб.)
- \* КУХ. РАБОЧАЯ (з/п от 15000 руб.)
- \* ДЕЖУРНЫЕ ПО ЗАЛУ (з/п от 14500 руб.)

Оформление по ТК, б/п питание,  
сан. книжка, униформа,  
работа в 3 смены.

Приглашаем граждан России, Беларуси, Казахстана.  
СНГ с разрешением в Лен. области.

## Мебельной фабрике во Всеволожске на постоянную работу требуются:

- швеи, закройщицы;
- распилщицы;
- разнорабочие;
- обойщики(цы);
- поклейщик поролона;
- столяры;
- сборщики мебели;
- водители со своим а/м «Газель» для перевозки мебели.

Оформление по ТК РФ, з/п от 15000 до 50000 руб.

Опыт приветствуется, возможно обучение.

Обращаться по тел.: 8-921-596-93-98, 8-921-393-43-23,  
Андрей Викторович.

Муниципальное казенное учреждение  
«Единая служба заказчика» ВР ЛО приглашает на работу  
**ЗАМЕСТИТЕЛЯ НАЧАЛЬНИКА ОТДЕЛА  
КАПИТАЛЬНОГО СТРОИТЕЛЬСТВА.**

ОСНОВНЫЕ ТРЕБОВАНИЯ: высшее строительное образование (ПГС).  
Опыт работы более 5 лет, навыки работы с ПК, AutoCad.

КОМПЕНСАЦИОННЫЙ ПАКЕТ: стабильная и своевременная з/п.  
Предоставляется ежегодный оплачиваемый отпуск на 28 календарных дней.

УСЛОВИЯ РАБОТЫ: рабочий день с понедельника по четверг –  
с 9.00 до 18.00, в пятницу до 17.00.

ОБРАЩАТЬСЯ ПО ☎ 8 (813-70) 61-756, тр. 921-987-82-08.  
Резюме присылать по e-mail:esz\_vs@mail.ru

## В автосервис требуются на работу:

**Шиномонтажник**  
(со стажем работы в новый лег-  
ковой шинномонтаж,  
на профессиональное  
оборудование Hofman).

**Мойщики  
легковых а/м**  
(с опытом работы и навыками  
хим. чистки).

**Слесарь  
по ремонту  
автомобилей**  
(иномарок)

(стабильная заработная плата,  
полный соц. пакет).

☎ 8-911-706-16-33;  
8-911-706-47-33.

Автотранспортному  
предприятию требуются:

## КОНДУКТОР; ВОДИТЕЛЬ

кат. «Д» (стаж работы не менее  
3-х лет);

## КОНТРОЛЁР; СЛЕСАРЬ

по ремонту автомобилей.  
☎ 2-95-95.

Автотранспортной  
организации требуются  
на работу:

- КОНДУКТОР
- ВОДИТЕЛЬ кат. «Д»
- МЕХАНИК

Стабильная з/п,  
полный соц. пакет.

☎ 8 (813-70) 29-651;  
8-911-706-47-33;  
8-911-101-17-90.

Требуется  
ПРОДАВЕЦ-КОНСУЛЬТАНТ  
в п. Колтуши, 25 – 40 лет,  
з/п –оклад +% + премии.  
☎ 904-631-76-19.



МЕЖДУНАРОДНАЯ КОМПАНИЯ  
ПО ПРОИЗВОДСТВУ ПЛАСТИКОВОЙ  
УПАКОВКИ

МЫ ПРИГЛАШАЕМ:

- КЛАДОВЩИКА  
с правами на погрузчик
- ВОДИТЕЛЯ ПОГРУЗЧИКА
- УБОРЩИЦУ

☎ (812) 320-72-40, 8-921-929-26-14, Шуйская Елена.

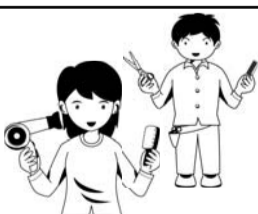

Требуется на работу:  
**МАСТЕР-ПАРИКМАХЕР**  
(женский) с опытом работы.  
Конт. тел.:  
8-911-706-47-33.

## !!! СРОЧНО ТРЕБУЕТСЯ !!! Электромеханик по лифтам.

График работы сменный,  
з/п от 35 000 руб. в месяц +  
доп. работы, желательно  
наличие водительского удо-  
стоверения, работа  
в г. Всеволожске.

☎ 8 (813-70) 45-043.

От всей души!

КУЛИКОВОЙ Татьяне Геннадьевне – помощнику депутата Зака С. Алиева

Члены Совета ветеранов п. им. Свердлова поздравляют вас с днём вашего рождения...

С уважением, Е. Кокорина, п. им. Свердлова

Поздравляем нашего любимого депутата Татьяну Ивановну ЛЕБЕДЕВУ с днём рождения...

Желаем счастья и добра, улыбок, солнца и тепла.

Пусть будут радость и веселье в ваш светлый праздник – день рождения!

Ваши избиратели п. Романовка

Горячо и сердечно поздравляем с юбилеем: РАДАШКЕВИЧ Лидию Александровну, КУЛЕВА Валерия Анатольевича, ИВАНОВА Алексея Александровича, ТКАЧЕВУ Розалию Степановну.

Желаем солнечного света, друзей за праздничным столом.

Пусть будет жизнь ваша согрета – любовью, радостью, теплом. Пусть будет всё, что сердце любит, придёт на долгие года.

Пусть в жизни все нормально будет сегодня, завтра и всегда.

Совет ветеранов мкр М. Ручей

Сердечно благодарим нашего фельдшера Людмилу Сергеевну, д. Хапо-Ое, за душевную и сердечную отзывчивость к нам...

Семья Алексеевых и Ланцевых

Поздравляем с 75-летием Людмилу Иосифовну ЗИНОВИЧ! Желаем доброго здоровья, мира в душе...

Общество инвалидов «Котово Поле»

Поздравляем с днём рождения: МЯЧИНУ Евдокию Ильиничну, ЮТКИНУ Нину Ивановну.

Милые женщины, от всей души желаем вам хорошего здоровья, душевного равновесия, бодрости, счастья и долгих лет жизни!

Комитет несовершеннолетних узников фашистских концлагерей

Поздравляем с юбилеем: ГЛАЗОВА Владимира Алексеевича, МИХАЙЛОВУ Раису Павловну, ЕФИМОВУ Анастасию Федоровну, ЛЕТУНОВУ Зинаиду Павловну, ТАСКУ Анну Ефимовну, ГОРЛОВУ Веру Сергеевну, МИСЬКО Николая Лукича, ПАРШЕВУ Валентину Васильевну.

Дорогие наши юбиляры, от всего сердца желаем вам счастья и добра, здоровья и тепла, внимания и заботы близких.

Совет ветеранов г.п. Токсово

Поздравляем юбиляров Токсовского городского поселения: ИВАНОВА Евгения Ивановича, НИКИФОРОВУ Агафью Никифоровну, ПЕТРОВУ Эльви-Элину Ивановну, МИКЕРОВУ Евгению Петровну, ДРОЗДОВУ Зинаиду Нилловну, БОЙКОВУ Антонину Григорьевну, СОРКОВА Илмери Степановича, АЛЕКСЕЕВУ Римму Прокофьевну, ДМИТРИЕВУ Александру Васильевну.

Счастья Вам, здоровья и благополучия!

Пусть солнце светит в юбилей, и голубеют небеса. И пусть любовью окружают родные, близкие друзья. Совет ветеранов г.п. Токсово



Поздравляем с днем рождения ответственную, внимательную, умную КУЛИКОВУ Татьяну Геннадьевну, помощника депутата Законодательного собрания ЛО Алиева С.И.

Пусть Ваших сил не убывает и радость светится в глазах, и счастье пусть не покидает ни в личной жизни, ни в делах! \* \* \*

Поздравляем с юбилеем активного члена Совета ветеранов, трудолюбивого, замечательного и просто хорошего человека ГОЛОВАНЕВУ Елену Николаевну!

Пускай приносит каждое мгновение удачу, радость, счастье, вдохновенье!

Совет ветеранов пос. Рахья

Выражаем огромную благодарность директору ДЮСШ г. Всеволожска АЛЕШИНУ Максиму Александровичу за помощь в проведении и организации соревнований по волейболу.

Родители девушек волейбольной команды г. Всеволожска

Родители учеников средней школы № 6 г. Всеволожска выражают глубокую признательность директору школы СИДОРЕНКО Ирине Петровне и всему педагогическому коллективу за четкую и слаженную работу во время пожара и после него.

ПРОДАМ Квартиру. 8-952-230-80-50. Дачу. 8-921-774-81-21.

«УАЗ-31519» «Хантер» 2004 г. в. – 160 т. р. 8-911-915-85-18, Александр. Дачу в Щеглово-2 (без посредников). 8-911-282-94-04.

Дрова дёшево. 960-26-20.

Куртку мужскую зимнюю 50 – 52 размера на овчинном меху. 27-167.

Стекло – 4 мм; оргалит; оцинков. жёсть; плоские стальные батареи; электродвигатель 1,5 кВт; 1400 об/мин. 380 В. 8-911-221-16-78.

«ВАЗ-2107», 2004 г. в. 8-911-283-41-39, Галина.

Ключи, лопаты снегоуб., лыжи, санки дерев., валенки б/у, рукавицы войлок нов. 8-911-841-31-66; 21-680.

КУПЛЮ Уч-ок, дом, дачу. 8-921-658-79-08.

Квартиру, оформление. 8-921-181-67-73.

1-2-к. кв. 8-906-277-92-11.

Дом, участок. 8-921-181-67-73.

Уч-ок, дом, кв-ру – Колтуши, Воейково, Разметелево, Хязельки, Старая Пустошь. 8-921-796-66-93.

Дом, кв-ру, уч-к от хозяина, Романовка, Корнево, Рахья, Борисова Грива, Ваганово, Коккореево, Осиновец. 8-921-657-28-00.

Дом, уч-ок, кв-ру в Токсово, Кавголово, Васкелово, Грузино, Лескелово, Пери, Осельки. 8-921-442-31-14.

Недорогой уч-ок, дом, кв-ру во Всеволожском р-не до 45 км от СПб. 8-921-657-28-00.

Дом, кв-ру, прож. Всеволожск, окрестн., до 10 км. 8-921-925-29-54.

Кв-ру, комн., дом, дачу, уч-к, от хоз. 8-952-373-67-30.

УСЛУГИ

Бани – брус, бревно. 8-921-395-91-72.

Грузоперевозки. 8-931-236-72-60. Электрика. 8-911-197-39-70.

Общестроительные работы. 8-911-915-85-18, Александр.

Сантехника, отопление, замена труб. 8-952-378-08-54.

РАБОТА

Треб. вод. кат. «С». 8-905-211-55-69.

АРЕНДА

Сдам 1-к. кв. от хоз. 8-921-767-51-07, Владимир.

Сдам гараж. 8-952-361-63-43.

Сдам жильё. Предл. разн. вар-ты. Оформ. по договору. 8-952-373-67-30.

ОБМЕН

8 сот. с домом в сад-ве «Щеглово-2» на 1- или 2-к. кв-ру (можно без отделки) или продам. 8-911-282-77-04.

РАЗНОЕ

Отдам небольшую собачку, лохматенькую, добрую. 8-952-210-24-32.

Ищем добрых хозяев, буду хорошим другом (щенята возраст 1,5 – 2 месяца). 8-911-259-37-64, 8-911-256-47-07.

ООО «Ясные Зори-Петербург»

ПРИГЛАШАЕТ НА РАБОТУ:

• ГРУЗЧИКОВ

-КОМПЛЕКТОВЩИКОВ,

– ночная смена, работа ночь

через ночь.

3/п от 2200 до 2900 руб./смена;

– работа сутки через двое.

3/п 3900 руб./смена;

• ГРУЗЧИКОВ, работа в день.

3/п 25 000 – 30 000 руб.

ПРОДУКЦИЯ – охлажденное мясо.

ТРЕБУЕТСЯ гражданство РФ или

Белоруссии.

СКЛАД-ХОЛОДИЛЬНИК в районе

Ржевки (станция «Ковалево пост»).

8 (812) 331-72-34,

добавочный 104.

ОКНА НА ВЕКА

ОКНА, ДВЕРИ, ЖАЛЮЗИ, ГИБКА, КОЛПАКИ, ОТЛИВЫ, МЕТАЛЛОЧЕРЕПИЦА, ВОДОСТОЧКА, САЙДИНГ

20% – зимние скидки! +5% – пенсионерам Кредит и оплата

ТАОВА ПОДЛЕЖИТ ОБЯЗАТЕЛЬНОЙ СЕРТИФИКАЦИИ

ТАОВА ПОДЛЕЖИТ ОБЯЗАТЕЛЬНОЙ СЕРТИФИКАЦИИ

ТАОВА ПОДЛЕЖИТ ОБЯЗАТЕЛЬНОЙ СЕРТИФИКАЦИИ

ТАОВА ПОДЛЕЖИТ ОБЯЗАТЕЛЬНОЙ СЕРТИФИКАЦИИ

ТАОВА ПОДЛЕЖИТ ОБЯЗАТЕЛЬНОЙ СЕРТИФИКАЦИИ

ТАОВА ПОДЛЕЖИТ ОБЯЗАТЕЛЬНОЙ СЕРТИФИКАЦИИ

ТАОВА ПОДЛЕЖИТ ОБЯЗАТЕЛЬНОЙ СЕРТИФИКАЦИИ

ТАОВА ПОДЛЕЖИТ ОБЯЗАТЕЛЬНОЙ СЕРТИФИКАЦИИ

ТАОВА ПОДЛЕЖИТ ОБЯЗАТЕЛЬНОЙ СЕРТИФИКАЦИИ

ТАОВА ПОДЛЕЖИТ ОБЯЗАТЕЛЬНОЙ СЕРТИФИКАЦИИ

ТАОВА ПОДЛЕЖИТ ОБЯЗАТЕЛЬНОЙ СЕРТИФИКАЦИИ

ТАОВА ПОДЛЕЖИТ ОБЯЗАТЕЛЬНОЙ СЕРТИФИКАЦИИ

ТАОВА ПОДЛЕЖИТ ОБЯЗАТЕЛЬНОЙ СЕРТИФИКАЦИИ

ТАОВА ПОДЛЕЖИТ ОБЯЗАТЕЛЬНОЙ СЕРТИФИКАЦИИ

ТАОВА ПОДЛЕЖИТ ОБЯЗАТЕЛЬНОЙ СЕРТИФИКАЦИИ

ТАОВА ПОДЛЕЖИТ ОБЯЗАТЕЛЬНОЙ СЕРТИФИКАЦИИ

ТАОВА ПОДЛЕЖИТ ОБЯЗАТЕЛЬНОЙ СЕРТИФИКАЦИИ

ТАОВА ПОДЛЕЖИТ ОБЯЗАТЕЛЬНОЙ СЕРТИФИКАЦИИ

ТАОВА ПОДЛЕЖИТ ОБЯЗАТЕЛЬНОЙ СЕРТИФИКАЦИИ

ТАОВА ПОДЛЕЖИТ ОБЯЗАТЕЛЬНОЙ СЕРТИФИКАЦИИ

ТАОВА ПОДЛЕЖИТ ОБЯЗАТЕЛЬНОЙ СЕРТИФИКАЦИИ

ТАОВА ПОДЛЕЖИТ ОБЯЗАТЕЛЬНОЙ СЕРТИФИКАЦИИ

ТАОВА ПОДЛЕЖИТ ОБЯЗАТЕЛЬНОЙ СЕРТИФИКАЦИИ

ТАОВА ПОДЛЕЖИТ ОБЯЗАТЕЛЬНОЙ СЕРТИФИКАЦИИ

ТАОВА ПОДЛЕЖИТ ОБЯЗАТЕЛЬНОЙ СЕРТИФИКАЦИИ

ТАОВА ПОДЛЕЖИТ ОБЯЗАТЕЛЬНОЙ СЕРТИФИКАЦИИ

ТАОВА ПОДЛЕЖИТ ОБЯЗАТЕЛЬНОЙ СЕРТИФИКАЦИИ

ТАОВА ПОДЛЕЖИТ ОБЯЗАТЕЛЬНОЙ СЕРТИФИКАЦИИ

ТАОВА ПОДЛЕЖИТ ОБЯЗАТЕЛЬНОЙ СЕРТИФИКАЦИИ

ТАОВА ПОДЛЕЖИТ ОБЯЗАТЕЛЬНОЙ СЕРТИФИКАЦИИ

ТАОВА ПОДЛЕЖИТ ОБЯЗАТЕЛЬНОЙ СЕРТИФИКАЦИИ

ТАОВА ПОДЛЕЖИТ ОБЯЗАТЕЛЬНОЙ СЕРТИФИКАЦИИ

ТАОВА ПОДЛЕЖИТ ОБЯЗАТЕЛЬНОЙ СЕРТИФИКАЦИИ

ТАОВА ПОДЛЕЖИТ ОБЯЗАТЕЛЬНОЙ СЕРТИФИКАЦИИ

ТАОВА ПОДЛЕЖИТ ОБЯЗАТЕЛЬНОЙ СЕРТИФИКАЦИИ

ТАОВА ПОДЛЕЖИТ ОБЯЗАТЕЛЬНОЙ СЕРТИФИКАЦИИ

ТАОВА ПОДЛЕЖИТ ОБЯЗАТЕЛЬНОЙ СЕРТИФИКАЦИИ

ТАОВА ПОДЛЕЖИТ ОБЯЗАТЕЛЬНОЙ СЕРТИФИКАЦИИ

ТАОВА ПОДЛЕЖИТ ОБЯЗАТЕЛЬНОЙ СЕРТИФИКАЦИИ

ТАОВА ПОДЛЕЖИТ ОБЯЗАТЕЛЬНОЙ СЕРТИФИКАЦИИ

ТАОВА ПОДЛЕЖИТ ОБЯЗАТЕЛЬНОЙ СЕРТИФИКАЦИИ

ТАОВА ПОДЛЕЖИТ ОБЯЗАТЕЛЬНОЙ СЕРТИФИКАЦИИ

ТАОВА ПОДЛЕЖИТ ОБЯЗАТЕЛЬНОЙ СЕРТИФИКАЦИИ

ТАОВА ПОДЛЕЖИТ ОБЯЗАТЕЛЬНОЙ СЕРТИФИКАЦИИ

ТАОВА ПОДЛЕЖИТ ОБЯЗАТЕЛЬНОЙ СЕРТИФИКАЦИИ

ТАОВА ПОДЛЕЖИТ ОБЯЗАТЕЛЬНОЙ СЕРТИФИКАЦИИ

ТАОВА ПОДЛЕЖИТ ОБЯЗАТЕЛЬНОЙ СЕРТИФИКАЦИИ

ТАОВА ПОДЛЕЖИТ ОБЯЗАТЕЛЬНОЙ СЕРТИФИКАЦИИ

ТАОВА ПОДЛЕЖИТ ОБЯЗАТЕЛЬНОЙ СЕРТИФИКАЦИИ

ТАОВА ПОДЛЕЖИТ ОБЯЗАТЕЛЬНОЙ СЕРТИФИКАЦИИ

ТАОВА ПОДЛЕЖИТ ОБЯЗАТЕЛЬНОЙ СЕРТИФИКАЦИИ

ТАОВА ПОДЛЕЖИТ ОБЯЗАТЕЛЬНОЙ СЕРТИФИКАЦИИ

ТАОВА ПОДЛЕЖИТ ОБЯЗАТЕЛЬНОЙ СЕРТИФИКАЦИИ

ТАОВА ПОДЛЕЖИТ ОБЯЗАТЕЛЬНОЙ СЕРТИФИКАЦИИ

ТАОВА ПОДЛЕЖИТ ОБЯЗАТЕЛЬНОЙ СЕРТИФИКАЦИИ

ТАОВА ПОДЛЕЖИТ ОБЯЗАТЕЛЬНОЙ СЕРТИФИКАЦИИ

ТАОВА ПОДЛЕЖИТ ОБЯЗАТЕЛЬНОЙ СЕРТИФИКАЦИИ

ТАОВА ПОДЛЕЖИТ ОБЯЗАТЕЛЬНОЙ СЕРТИФИКАЦИИ

ТАОВА ПОДЛЕЖИТ ОБЯЗАТЕЛЬНОЙ СЕРТИФИКАЦИИ

ТАОВА ПОДЛЕЖИТ ОБЯЗАТЕЛЬНОЙ СЕРТИФИКАЦИИ

ТАОВА ПОДЛЕЖИТ ОБЯЗАТЕЛЬНОЙ СЕРТИФИКАЦИИ

ТАОВА ПОДЛЕЖИТ ОБЯЗАТЕЛЬНОЙ СЕРТИФИКАЦИИ

ТАОВА ПОДЛЕЖИТ ОБЯЗАТЕЛЬНОЙ СЕРТИФИКАЦИИ

ТАОВА ПОДЛЕЖИТ ОБЯЗАТЕЛЬНОЙ СЕРТИФИКАЦИИ

ТАОВА ПОДЛЕЖИТ ОБЯЗАТЕЛЬНОЙ СЕРТИФИКАЦИИ

ТАОВА ПОДЛЕЖИТ ОБЯЗАТЕЛЬНОЙ СЕРТИФИКАЦИИ

ТАОВА ПОДЛЕЖИТ ОБЯЗАТЕЛЬНОЙ СЕРТИФИКАЦИИ

ТАОВА ПОДЛЕЖИТ ОБЯЗАТЕЛЬНОЙ СЕРТИФИКАЦИИ

ТАОВА ПОДЛЕЖИТ ОБЯЗАТЕЛЬНОЙ СЕРТИФИКАЦИИ

ТАОВА ПОДЛЕЖИТ ОБЯЗАТЕЛЬНОЙ СЕРТИФИКАЦИИ

ТАОВА ПОДЛЕЖИТ ОБЯЗАТЕЛЬНОЙ СЕРТИФИКАЦИИ

ТАОВА ПОДЛЕЖИТ ОБЯЗАТЕЛЬНОЙ СЕРТИФИКАЦИИ

ТАОВА ПОДЛЕЖИТ ОБЯЗАТЕЛЬНОЙ СЕРТИФИКАЦИИ

ТАОВА ПОДЛЕЖИТ ОБЯЗАТЕЛЬНОЙ СЕРТИФИКАЦИИ

ТАОВА ПОДЛЕЖИТ ОБЯЗАТЕЛЬНОЙ СЕРТИФИКАЦИИ

ТАОВА ПОДЛЕЖИТ ОБЯЗАТЕЛЬНОЙ СЕРТИФИКАЦИИ

ТАОВА ПОДЛЕЖИТ ОБЯЗАТЕЛЬНОЙ СЕРТИФИКАЦИИ

ТАОВА ПОДЛЕЖИТ ОБЯЗАТЕЛЬНОЙ СЕРТИФИКАЦИИ

Окна Гармония

НАДЕЖНЫЕ ОКНА, ДВЕРИ, ЛОДЖИИ ИЗ ПВХ, РОЛЛЕТЫ ГАРАЖНЫЕ, ВОРОТНЫЕ СИСТЕМЫ, ШЛАГБАУМЫ НАПРЯМУЮ С ЗАВОДА



ул. Александровская, д. 75, ТК «Котово Поле» 8 (81370) 43-512, 8 (812) 984-96-61 МЫ РАБОТАЕМ ДЛЯ ВАС БЕЗ ОБЕДА И ВЫХОДНЫХ!

ООО «Карельский переешек»

КАНЦТОВАРЫ ХОЗТОВАРЫ

для торговли, офиса и физических лиц

Доставка в офисы бесплатная!

Офис-склад: г. Всеволожск, ул. Межевая, д. 18-А. Тел. факс 46-870, 8-905-219-20-01.

МАГАЗИНУ ТРЕБУЮТСЯ:

– ПРОДАВЕЦ

– ГРУЗЧИК

– ПРОДАВЕЦ-УКЛАДЧИК

– ПОВАР

8 (813-70)

45-200, 346-53-21,

с 9.00 до 18.00.

РАЙОННАЯ ГАЗЕТА Вести

Главный редактор В. А. ТУМАНОВА АДРЕС РЕДАКЦИИ И ИЗДАТЕЛЯ: 188640, г. Всеволожск, Всеволожский пр., д. 12.

ГЛ. РЕДАКТОР, ПРИЕМНАЯ: тел./факс: 8 (813-70) 43-648. Электронная почта: redaktor@vsevesti.ru, mail@vsevesti.ru. Сайт: www.vsevesti.ru РЕКЛАМНЫЙ ОТДЕЛ: тел./факс: 8 (813-70) 43-647, e-mail: reklama@vsevesti.ru, ЖУРНАЛИСТЫ: тел.: 8 (813-70) 43-846, БУХГАЛТЕРИЯ: тел.: 8 (813-70) 43-851.

Учредители (соучредители): Комитет по печати и связям с общественностью Ленинградской области. Администрация муниципального образования «Всеволожский муниципальный район» Ленинградской области; АМУ «Всеволожские вести». Газета перерегистрирована Управлением Федеральной службы по надзору в сфере связи, информационных технологий и массовых коммуникаций по Санкт-Петербургу и Ленинградской области от 19 апреля 2010 г. Номер регистрационного свидетельства ПИ №ТУ 78-00563 Издатель: АМУ «Всеволожские вести». Газета отпечатана в ООО «Типографский комплекс» «Девиз». Адрес: 199178, Санкт-Петербург, ВО, 17 линия, д. 60, лит. А, пом. 4-Н. Заказ № ТД-00000291/2. Тираж 5050 экз. Подписные индексы: 29340, 29341, И9340, В9340. Цена в розницу свободная. Время подписания в печать 05.02.2013 г.: по графику - 20.00, фактическое - 20.00. Дата выхода в свет 06.02.2013 г. За содержание рекламы редакция ответственности не несет.