Хотите узнавать новости раньше, чем их напечатают в газете,
заходите на наш сайт vsevvesti.ru

Всеволожские Вести

№ 6 (2354)
15 февраля
2019 года,
пятница

Районная муниципальная газета vsevvesti.ru Выходит с 9 декабря 1994 года 16+

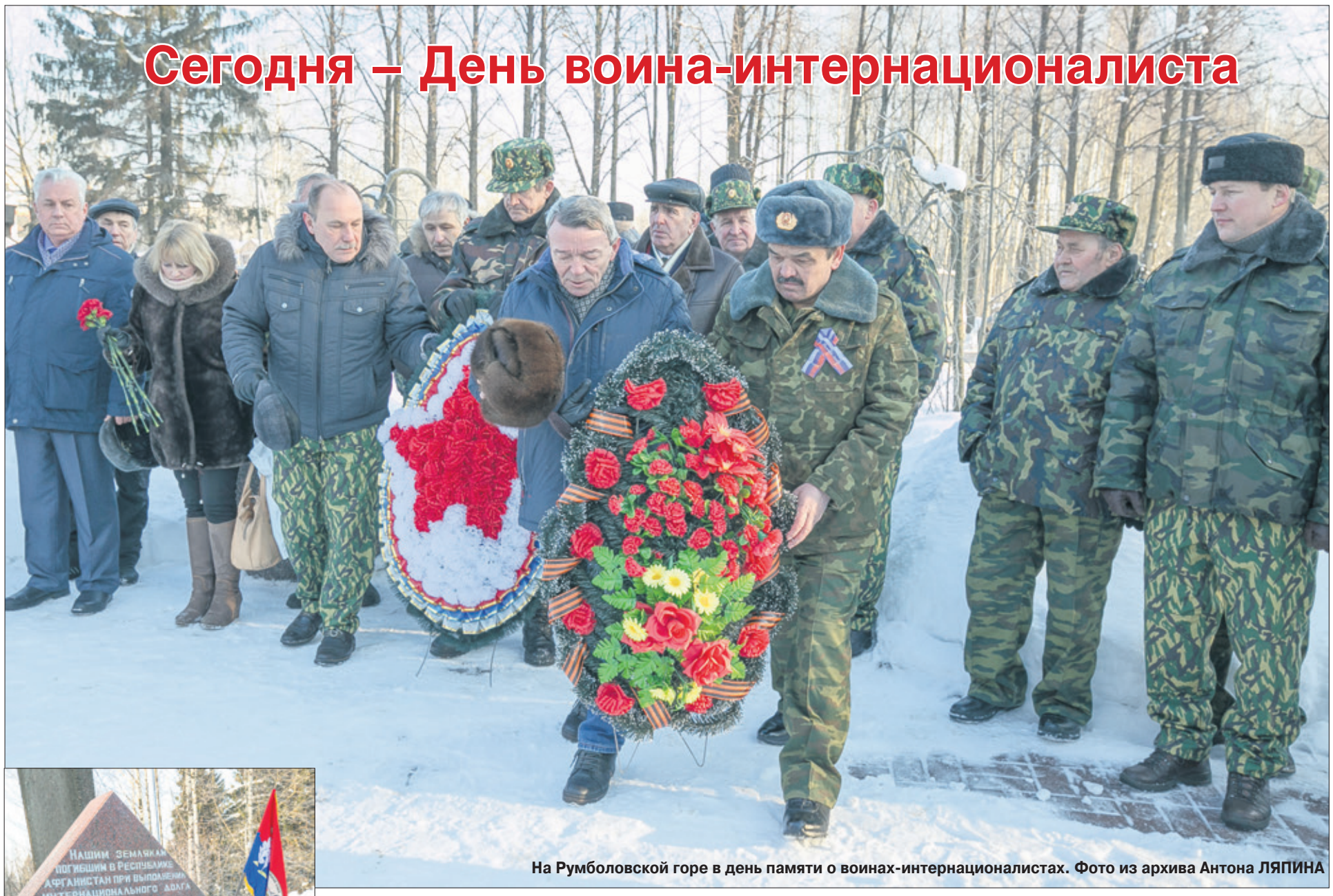

Сегодня – День воина-интернационалиста

На Румболовской горе в день памяти о воинах-интернационалистах. Фото из архива Антона ЛЯПИНА

Вывод войск из Афганистана: 30 лет прошло

УВАЖАЕМЫЕ ВОЕННОСЛУЖАЩИЕ И ВЕТЕРАНЫ БОЕВЫХ ДЕЙСТВИЙ! УВАЖАЕМЫЕ ВОИНЫ-ИНТЕРНАЦИОНАЛИСТЫ!

15 февраля в России – День памяти о россиянах, исполнявших служебный долг за пределами Отечества. День памяти о тех людях, которые защищали честь Родины за ее пределами и ценой своей жизни помогали отстоять мир, свободу и независимость там, где люди взывали о помощи. Отвага, мужество, милосердие и невозможность пройти мимо чужой беды – это то, что всегда отличало нашего солдата-освободителя – сначала советского, а потом и российского.

30 лет назад завершился вывод советских войск из Афганистана. Несмотря на прошедшие десятилетия, боль от понесенных в той войне потерь не утихает и сегодня. Мы чтим подвиг каждого солдата, выполнявшего свой воинский долг! И склоняем головы перед теми, кто не вернулся домой.

Солдаты-миротворцы! Желаем вам крепкого здоровья и мирного неба над головой! Пусть ваши сердца будут полны радости, а в ваших семьях живут любовь и благополучие!

Советы депутатов и администрации МО «Всеволожский муниципальный район», МО «Город Всеволожск»

«Почта России» налаживает работу отделений в Ленинградской области

Соглашение о сотрудничестве подписано губернатором Ленинградской области Александром Дрозденко и генеральным директором ФГУП «Почта России» Николаем Подгузовым в ходе Российского инвестиционного форума. Об этом сообщает пресс-служба губернатора и правительства ЛО.

«Работа по развитию почтовой сети в Ленинградской области должна продолжиться. В доступных и современных отделениях нуждаются и пригородные районы, и глубинка», – отметил глава региона.

Соглашением предусмотрено совершенствование и развитие федеральной почтовой связи на территории Ленинградской области, предоставление государственных и муниципальных услуг с использованием современных информационных и телекоммуникационных технологий. Услуги, оказываемые в отделениях почтовой связи, в том числе банковские и социальные, должны стать более доступными для жителей.

www.geogarant-spb.ru
Гео Гарант
• КАДАСТР, ПРИВАТИЗАЦИЯ
• Межевание, технические планы
• Топографическая съемка
• Проектирование, АРХИТЕКТУРНЫЕ РЕШЕНИЯ
• GPS*/глонасс измерения
• Вынос границ в натуру
г. Всеволожск, ул. Заводская, д. 6, оф. 301,304
8(81370) 438-19 e-mail: 8878969@mail.ru
г. Санкт-Петербург, пр. Просвещения, д. 85, оф.1103
8(812) 424-42-78 e-mail: info@geogarant-spb.ru
Реклама

Для одних – правила, для других – исключение

По статистике, сегодня каждый четвертый экономически активный житель 47-го региона – предприниматель. В нынешнем году планируется выделить более 700 млн рублей на поддержку бизнеса. Большая часть этих денег – 67,2% – средства из областного бюджета. В планах открытие Центра поддержки предпринимательства «Мой бизнес».

Доверяй, но проверяй

За последние годы власть прислушалась к субъектам, которые сокрушались: «Бизнесу не дают прохода действующие законы и менталитет фискальных органов. Создайте условия, и экономика так пойдет в гору – не остановишь». Оно и понятно, предпринимателям всегда хочется платить меньше налогов.

Прошло время, и многие идеи бизнес-сословия воплотили в жизнь. К примеру, предусмотрены льготы для фирм, которые только открылись и еще не окрепли. Первые два года их никто не трогает, за это время вполне можно раскрутиться. А потом уже приходят проверяющие органы. Вето ограничило число «гостей» на предприятия малого и среднего бизнеса. Казалось, что лёд тронулся. Но крайне низкий эффект от таких поблажек стал причиной гнева некоторых ведомств, которые предложили обложить данью самозанятых. «Власти создают условия для бизнеса, а предприниматели продолжают уходить от налогов. Если сокращение проверок не оправдает себя, мы будем вынуждены его отменить. Неужели привыкли, чтобы дубинкой били?», – мрачно говорят специалисты.

Но ведь главная идея уступок – дать понять, что чиновники предпринимателям не враги. А проблема сбора налогов даже не в том, что запрет на проверки не действует, а в общем экономическом положении. Нынешняя планка по сборам установлена исходя из экономического роста и уровня ВВП в 2018 и 2019 годах. То есть, принимая показатель в расчёт, учитывали, что темпы роста сохранятся даже исходя из-за непростой ситуации.

Но, к сожалению, сложности не прошли мимо. Высокие цены на оборудование, уровень инфляции, достигший примерно 10 процентов, а по другим подсчетам перевалил 20-процентный показатель, привели к снижению производства. Следовательно, рост экономики затруднен, производители порой еле держатся на плаву. О каких тогда налоговых отчислениях может идти речь, когда некоторые предприниматели напоминают тощего теленка?

Правда, с этой позицией готовы поспорить как областные чиновники, так и фискальные структуры. Примеры успешного сотрудничества бизнеса и власти есть. Вот в нынешнем году база данных налогоплательщиков Всеволожского района увеличилась на 107 тысяч человек. Сегодня поступления от малого и среднего бизнеса составляют весомую долю бюджетного пирога.

– Главное, не навредить бизнесменам, – не раз в интервью отмечал начальник Федеральной налоговой инспекции России во Всеволожском районе Валерий Котляров. – От этого только хуже. Несмотря на серьезные потери, которые образовались из-за того, что у нас забрали налогоплательщиков, удалось найти общий язык с индивидуальными предпринимателями и юрлицами района. Не зря говорят, что малый и средний бизнес – опора экономики. В данный момент мы чуть ли не под микроскопом изучаем возможности среднего класса и осторожно, чтобы не напугать, путем переговоров, стараемся дисциплинировать и побудить к уплате налогов.

Так казна будет пополняться налоговыми поступлениями, а страна процветать. Сегодня многие бизнесмены Всеволожского района поняли, что лучше выходить из тени, платить налоги и спать спокойно, – уверен собеседник.

Правда от бизнес-вумен

О перспективах развития предпринимательства рассказали и представители Фонда поддержки предпринимательства и общественных бизнес-объединений на встрече в правительстве Ленинградской области. Мероприятие проводилось при поддержке комитета по развитию малого, среднего бизнеса и потребительского рынка Ленинградской области.

– В нынешнем году деловое сословие поддержат не только финансами, но и помогут осваивать новые рынки сбыта продукции, – отметила на встрече руководитель комитета Светлана Нерушай. – Предпринимателям предложат представить продукцию на крупных выставках, ярмарках, принять участие в закупочных сессиях, а также познакомиться с крупнейшими заказчиками. Отдельно развитие женского предпринимательства обсудят на бизнес-завтраке накануне 8 Марта.

По словам первого заместителя председателя комитета по физической культуре и спорту Ленинградской области Евгения Пономарева, в рамках #годЗОЖ представители бизнеса могут предложить организацию горячего питания организаторам проведения спортивных соревнований. Для этого достаточно обратиться с инициативой в комитет.

Отметим, что в 47-м регионе 60 тысяч предприятий малого и среднего бизнеса, численность занятых в секторе – свыше 198 тысяч человек. Число работающих в этой важной отрасли экономики за прошлый год увеличилось на 4200 субъектов, из них – около 1000 новых предприятий открылись в деревообрабатывающей, пищевой, химической, текстильной, бумажной промышленности.

Несмотря на радужные перспективы, некоторых специалистов не устраивают те планки, которые установлены для малого бизнеса в России. Даже с учетом роста экономики цифры сильно завышены. Это говорит о том, что все прекрасно знают: у проверяющих органов есть резерв, из которого они могут пополнить казну. По официальной статистике, 50 процентов экономики находится в подполье. Из-за такого расклада основное бремя ложится на плечи открытых компаний. А те жалуются, что не видят мер, направленных на сокращение процента теневой экономики.

– В тени находится львиная доля предпринимателей. В этом и кроется причина нервотрепки. То есть у фискалов есть резерв коммерсантов, благодаря которым они выполняют установленный начальством план, – поделился предприниматель, пожелавший остаться неизвестным. – Я вот уже в ожидании визита. Благо наш инспектор очень ответственный и честный.

– С сокращением проверок добросовестные налогоплательщики вздохнули с облегчением. Раньше мне, хозяйке пекарни, приходилось основную часть рабочего времени тратить на бесконечную вереницу проверяющих. Сейчас я занята производством, – говорит знакомая бизнес-вумен. – Большое спасибо.

– Уступки обычно вводятся для того, чтобы увеличить поступления в бюджет, – считают экономисты. – Но в последнее время, к примеру, торговля, особенно вещевая, находится в глубоком кризисе. А это бьет по малому и среднему предпринимательству. При этом стоимость субаренды помещений не снижается. Увеличиваются и налоги, так бизнесмены вот-вот сядут в лужу...

Сегодня предприниматели, успешно (и честно) работающие, предлагают всего-навсего вывести теневой бизнес из подполья. Под этим общим понятием подразумевается когорта людей, уклоняющихся от выплаты налогов. Они сколотили солидный капитал, создавая для других правила, а для себя исключения. Областное правительство и фискалы отмечают, что порочную практику необходимо прекращать. Правда, реализовать идею очень сложно, ведь в стране действует мораторий на проверки. В итоге государство находится на распутье: или ждать результатов и продолжать реформы, или закрутить гайки, выжимая финансы для бюджета.

Ирэн ОВСЕПЯН

Ларьки и палатки снова узаконят?

В Госдуму уже внесен разработанный законопроект о нестационарной и мобильной торговле. Минпромторг намерен вернуть на улицы российских городов палатки и ларьки.

Проблема российского масштаба

«Наши крупные торговые сети занимают 30–40% рынка. Но сегодня производителей, которые хотят представить свои продукты на полках торговых сетей, гораздо больше, чем самих сетей и их магазинов», — сообщил изданию заместитель министра промышленности и торговли России Виктор Евтухов.

Чиновник сравнил развитие розничной торговли в России с развитием ее в других странах и подчеркнул, что в РФ «в два раза меньше торговых площадей на тысячу человек, чем во многих европейских странах».

Еще один аргумент Минпромторга в пользу возвращения ларьков на улицы российских городов и сел – новые рабочие места. Одних только автолавок в стране может появиться не менее 50 тысяч. Это дополнительная загрузка автопрома. Дополнительные инвестиции в мобильные форматы составят несколько сотен миллиардов рублей. Плюс будет развиваться вся сопутствующая инфраструктура, отмечают в ведомстве.

Малая нестационарная розница дает рабочие места не только в торговле, но и в смежных сферах.

По оценкам экспертов, развитие нестационарной и мобильной торговли дополнительно создаст до 250 тысяч рабочих мест. На вопрос издания, а зачем тогда было запрещать и сносить ларьки, чиновник ответил так: «Все в нашей жизни трансформируется и эволюционирует. Можно палатки назвать ларьками, а можно павильонами. И сделать все красиво, удобно и комфортно для потребителей».

Минпромторг признает, что в регионах малые торговые форматы сохранились, особенно в небольших населенных пунктах, где торговым сетям работать невыгодно. Но зачастую наличие палаток зависит «от личных предпочтений главы соответствующего муниципалитета». Но там, где есть нормальное отношение к торговле, нестационарные и развозные форматы развиваются.

Торговые павильоны нового образца

«Потом может прийти другой глава и принудительно все убрать. Именно поэтому для защиты прав предпринимателей мы и разработали законопроект, который совершенствует правовое регулирование организации нестационарной и развозной торговли», — отметил Евтухов, добавив, что законопроект как раз направлен на то, чтобы закрепить необходимые гарантии их деятельности.

Кроме того, власти узаконят по-новому торговые рынки. Готовится отдельный законопроект. По нему заканчивается процедура согласования, затем он будет внесен в правительство и Госдуму.

За последние 10 лет количество рынков, признали в Минпромторге, сократилось катастрофически – в 5–6 раз.

А что в Ленобласти?

В Ленинградской области завершается инвентаризация нестационарных торговых объектов (НТО) и внесение их в ГИС «Фонд пространственных данных». Это позволит систематизировать информацию о размещении НТО, упростит предпринимателям поиск новых мест для установки павильонов, а также позволит усилить меры по борьбе с несанкционированной торговлей.

Об этом было заявлено во время сеанса видеоконференцсвязи с главами администраций муниципальных районов, сообщает пресс-служба губернатора и правительства Ленинградской области.

По мнению губернатора Александра Дрозденко, торговля в районах может и должна осуществляться не только в сетевых магазинах, но и в небольших киосках. Их мобильность позволяет работать в местах, где ощущается нехватка торговых объектов, что в свою очередь одновременно развивает бизнес и удовлетворяет потребности населения.

Мероприятия по стимулированию развития малых форм торговли проводятся в рамках Стратегии развития торговли в Российской Федерации до 2020 года.

Сейчас в регионе порядка 2 400 НТО, что свидетельствует о повышении доступности и заинтересованности предпринимателей к данному виду деятельности.

По материалам газеты «Известия» и ЛОТ

Дань уважения воинам-афганцам

УВАЖАЕМЫЕ ЖИТЕЛИ ВСЕВОЛОЖСКОГО РАЙОНА!

15 февраля исполняется 30 лет со дня вывода Ограниченного контингента советских войск с территории Демократической Республики Афганистан (ДРА).

«Афганская война» длилась долгих 10 лет, в очередной раз рассказав всему миру о мужестве, стойкости и отваге советского солдата. С честью и высоко поднятыми знаменами советский контингент ушел из Афганистана. Воины-афганцы – так мы привыкли называть тех, кто выполнил свой воинский долг по защите интересов своей Родины, кто продолжает славные традиции защитников Отечества, хранит боевое братство.

Война – это всегда жертвы. Мы склоняем головы перед памятью погибших на Афганской войне. Война – это всегда подвиги, и мы отдаем дань уважения воинам-афганцам, чествуем их и благодарим за то, что выполнили приказ Родины и проявили беззаветную верность воинской присяге. Сердечно поздравляю воинов-афганцев, их семьи, всех жителей Всеволожского района с этой значимой датой и желаю здоровья, радости, успехов, мира и счастья!

С.И. АЛИЕВ, депутат ЗакСа ЛО, секретарь Всеволожского местного отделения партии «Единая Россия»

Поздравляю ветеранов-афганцев с 30-й годовщиной вывода советских войск из Афганистана. Желаю крепкого здоровья, спокойствия и бодрости духа, боевого задора в делах и хорошего настроения. Склоняем головы перед павшими, гордимся теми, кто вернулся, не посрамив воинской чести.

А. МАТВЕЕВ, депутат ЗакСа ЛО

ЗДЕСЬ МЫ ЖИВЁМ

Виадук: как сказку сделать былью

Жители Всеволожска ждут виадук на Колтушском шоссе много лет. За это время надземный переезд через железнодорожную ветку, разделяющую город пополам, превратился в повод для шуток и элемент народного фольклора. Но теперь не до шуток.

О том, как сказку сделать былью, разговор шел на рабочем совещании в кабинете главы администрации МО «Всеволожский муниципальный район» Андрея Александровича Низовского.

Вел совещание Юрий Иванович Запалатский, председатель комитета по дорожному хозяйству Ленинградской области. Кроме него, о судьбе архиважного для Всеволожска объекта говорили директор ГКУ «Ленавтодор» Денис Станиславович Седов и руководитель «АБЗ-Дорстрой» Леонид Николаевич Гиндин.

Главная новость – благодаря изменению проекта, а именно схемы организации движения на время строительства, срок реализации проекта удалось сократить на целый год! Завершение стрительства в полном объеме – через три года, в конце 2021 года. Уже в марте неподалеку от переезда вырастет строительный городок и начнется первый этап – очень важный, но практически не заметный для жителей: до ноября этого года будет произведен вынос сетей. В первую очередь это городской водовод и электрические сети РЖД. Сужения существующей дороги не будет – на время стройки старый железнодорожный переезд будет работать как обычно. Первая двухполосная секция нового виадука придет к нему на смену в июне 2021 года. Вторая секция – еще через 6 месяцев.

На совещании было принято решение о создании рабочей группы, в которую войдут специалисты комитета по дорожному хозяйству Ленинградской области, районной администрации и генподрядчика. Ее задача – оперативное решение любых вопросов, возникающих в ходе реализации такого масштабного и значимого для жителей проекта.

Федор БОБРОВ

В Буграх появится новый стадион

Район выделяет средства на реконструкцию, а вернее, на строительство нового многофункционального стадиона на базе пришкольного футбольного поля.

Волейбольная и баскетбольная площадки, футбольное поле, прыжковая яма, гимнастические снаряды – всё это будет учтено в проекте, над которым уже началась работа. На прошлой неделе проектировщики и представители районной администрации побывали в школе, для того чтобы оценить площадь, на которой будет размещаться данное сооружение, и сделать привязку проекта к местности.

Дубровка ждёт «метеоры»

Строительство причала для пассажирских судов у Дубровки начнется в мае.

Проектная документация на возведение нового объекта транспортной инфраструктуры передана компанией-инвестором ООО «Конт» в администрацию Ленинградской области. На объекте выполнены геологические изыскания. Они подтвердили возможность устанавливать в грунт легкие сваи-палы. Управление по транспорту Ленинградской области намерено ввести причал в эксплуатацию уже летом, чтобы в сезон речной навигации–2019 на Невский «пятачок» приехали по воде туристы из Санкт-Петербурга. Параллельно будет вестись строительство причалов в Киришах, новгородском селе Грузино и в самом Великом Новгороде. Таким образом будет частично воссоздан исторический водный маршрут «Из варяг в греки» по реке Волхов от Старой Ладоги до Великого Новгорода. Проект возведения сети речных причалов для круизных лайнеров был запущен в Ленинградской области в 2017 году.

20 февраля в 17.00 в зале совещаний УМВД по Всеволожскому району ЛО состоится ЗАСЕДАНИЕ ОБЩЕСТВЕННОГО СОВЕТА при УМВД по Всеволожскому району Ленинградской области.

ЮБИЛЕЙ

Когда на сцене встречаются рояль и скрипка, флейта и саксофон, сводный хор и танцевальный ансамбль, значит, произойдет нечто неординарное. Юбилей Детской школы искусств в поселке им. Морозова не стал исключением.

Смычку негде было упасть

Давно ДШИ не принимала в своих стенах такой представительной, шумной, озорной и одновременно талантливой компании. Поздравить учреждение с важной датой – 45-летием – 8 февраля собрались гости из Всеволожской районной администрации, депутаты Законодательного собрания Ленинградской области, выпускники разных лет, жители поселка имени Морозова. В зале ДШИ смычку негде было упасть.

Торжественный концерт сопровождался вручением грамот, дипломов и благодарностей. Кроме того, собравшимся показали фильм о работе этой старейшей кузницы творческих кадров, где сейчас учатся 500 детей из четырех поселений. Отметим, что многие талантливые воспитанники – лауреаты престижных премий.

– Основанная в 1973 году школа сразу заняла важное место в жизни поселка, – рассказала директор Элеонора Зуева **(на снимке).** – Первый выпуск состоялся в 1974 году. За это время школу окончили 456 учеников. 31 наш воспитанник поступил для продолжения учебы в музыкальные училища, вузы и связал свою профессиональную жизнь с культурой и искусством. Тридцать пять лет ДШИ возглавляла Ольга Никольская, которая в 2006 году была награждена Почетным знаком «За заслуги перед Всеволожским районом».

Сформированный в начале 70-х педагогический состав состоял из плеяды талантливых выпускников ведущих училищ и вузов. Среди них М.И. Князев, А.В. Миронова, Ю.В. Козлов, Т.Б. Рязанова, Н.В. Варфоломеева (Васильева), Г.Е. Тихомирова, Т.М. Жирнова, О.Б. Сизякова, И.А. Каллас, Н.Ф. Шутова, Л.В. Мочалова, О.А. Горбунова, В.П. Пономарёв, А.Ю. Солнцева, Л.Н. Березовская, Л.В. Рынейская, В.В. Панин, Е. И. Барская, А.П. Файфман, Н.В. Горский и другие. В 80 – 90-х годах в школу пришли работать такие преподаватели, как Н.И. Носенко, Г.П. Гурьева, Т.И. Пронина, Н.В. Патокина, Л.В. Фёдорова, Г.Г. Герасименко, Л.М. Винтфельд, Г.Н. Худякова, А.А. Шестакова, Н.В. Александрова, Г.А. Скотников, С.Ю. Иванова, Н.Н. Григорьева (Котельникова), В.Б. Кутыгина, М.А. Ладвищенко, Л.В. Воронина, О.Ж. Федосенко.

Как отмечали выступающие, одной из легендарных страниц в истории школы стала деятельность Татьяны Борисовны Рязановой. В хоровом классе под её управлением с большим удовольствием занимались все учащиеся. Интересный репертуар, кропотливая работа над звуком по оригинальной методике Дмитрия Огородного позволили достичь прекрасных художественных результатов. Сводный хор нередко выступал за пределами посёлка, на площадках района и области.

Не менее известен и оркестр народных инструментов под руководством Михаила Ивановича Князева. Это – один из старейших коллективов школы, отметивший в 2012 году 35-летие! Кстати, сегодня многих юных музыкантов в школу привели родители, которые сами когда-то играли в оркестре. Интересные аранжировки, широкая палитра произведений, чувство ансамбля – фирменные черты этого интересного коллектива, который не раз побеждал на конкурсах. Выступление оркестра на любом концерте становится ярким событием, а любовь слушателей к нему неизменна.

За эти годы произошло много разных событий и изменений. В 2010 году ДШИ реорганизовали. Тогда и появилось новое образовательное учреждение МОБУ ДОД «ДШИ Всеволожского района», в котором Морозовская школа стала структурообразующей, в её состав вошли Дубровская, Щегловская и Рахьинская музыкальные школы. В итоге увеличилось число творческих коллективов, расширилось художественное отделение, появились новые музыкальные классы. Сегодня наши выпускники являются лауреатами как областных, так и международных творческих конкурсов. Благодаря поддержке районной и местной администраций школа растет, развивается и обновляется. Совсем недавно были проведены ремонтные работы.

– Дополнительное образование имеет важное значение в воспитании детей, – поздравляя юбиляров, сказала начальник отдела культуры Всеволожского района Наталья Краскова. – Нельзя не отметить большой вклад областного правительства, Министерства культуры РФ в развитие данного направления. Сегодня в соответствии с Указом Президента Владимира Путина реализуется национальный проект «Культура», в рамках которого огромную поддержку оказывают именно системе дополнительного образования.

В прошлом году для поддержки юных дарований было выделено 600 тысяч рублей на покупку инструментов, в нынешнем году эта сумма составит 500 тысяч, – подчеркнула Краскова.

Ирэн ОВСЕПЯН
Фото Антона ЛЯПИНА

Как попасть на личный приём к руководству района

ГЕРБ
МУНИЦИПАЛЬНОЕ ОБРАЗОВАНИЕ
«ВСЕВОЛОЖСКИЙ МУНИЦИПАЛЬНЫЙ РАЙОН»
ЛЕНИНГРАДСКОЙ ОБЛАСТИ
АДМИНИСТРАЦИЯ
РАСПОРЯЖЕНИЕ

13.02.2019 **№ 31**
г. Всеволожск

Об организации личного приема граждан и представителей организаций в администрации МО «Всеволожский муниципальный район» ЛО

В целях реализации положений Федерального закона РФ от 02.05.2006 № 59-ФЗ «О порядке рассмотрения обращений граждан Российской Федерации», раздела XIII Регламента администрации муниципального образования «Всеволожский муниципальный район» Ленинградской области, утвержденного постановлением администрации от 18.12.2014 № 3986, Положения об администрации «Всеволожский муниципальный район» Ленинградской области, утвержденного Решением совета депутатов муниципального образования «Всеволожский муниципальный район» Ленинградской области от 17.06.2010 № 43:

1. Утвердить Положение об организации личного приема граждан и представителей организаций в администрации муниципального образования «Всеволожский муниципальный район» Ленинградской области согласно приложению 1.

2. Утвердить график личного приема граждан и представителей организаций в администрации муниципального образования «Всеволожский муниципальный район» Ленинградской области согласно приложению 2.

3. Уполномочить заместителей главы администрации, руководителей структурных подразделений проводить личный прием граждан и представителей организаций в администрации муниципального образования «Всеволожский муниципальный район» Ленинградской области.

4. Распоряжение от 24.08.2017 года № 86 признать утратившим силу.

5. Настоящее распоряжение подлежит опубликованию в районной газете «Всеволожские вести» и размещению на официальном сайте администрации МО «Всеволожский муниципальный район» ЛО для сведения.

6. Контроль за исполнением распоряжения возложить на заместителя главы администрации по общим вопросам Полякова С.М.

Глава администрации А.А. Низовский

Приложение № 1

УТВЕРЖДЕНО
распоряжением администрации
от 13.02.2019 № 31

ПОЛОЖЕНИЕ об организации личного приема граждан и представителей организаций в администрации МО «Всеволожский муниципальный район» ЛО

1. ОБЩИЕ ПОЛОЖЕНИЯ

1.1. Настоящее Положение определяет правила организации личного приема граждан и представителей организаций в администрации муниципального образования «Всеволожский муниципальный район» Ленинградской области, рассмотрения полученных во время личного приема письменных обращений (предложений, заявлений, жалоб) граждан и представителей организаций, принятия по ним решений и направления заявителям ответов в установленный законодательством срок.

1.2. Прием граждан и представителей организаций в администрации муниципального образования «Всеволожский муниципальный район» Ленинградской области осуществляется в соответствии с Конституцией Российской Федерации, Федеральным законом от 02.05.2006 № 59-ФЗ «О порядке рассмотрения обращений граждан Российской Федерации», Уставом муниципального образования «Всеволожский муниципальный район» Ленинградской области, Положением об администрации муниципального образования «Всеволожский муниципальный район» Ленинградской области, утвержденным Решением совета депутатов муниципального образования «Всеволожский муниципальный район» Ленинградской области от 17.06.2010 № 43, а также настоящим Положением.

1.3. Личный прием граждан и представителей организаций по вопросам, отнесенным к компетенции администрации муниципального образования «Всеволожский муниципальный район» Ленинградской области (далее – администрация района), проводится в целях реализации конституционного права граждан на обращение в орган местного самоуправления на основе качественного и своевременного рассмотрения предложений, заявлений и жалоб заявителей.

1.4. Прием граждан и представителей организаций в администрации района проводят глава администрации муниципального образования «Всеволожский муниципальный район» Ленинградской области (далее – глава администрации) и уполномоченные лица: заместители главы администрации, руководители структурных подразделений.

1.5. В случае отсутствия (командировка, болезнь и др.) в назначенный день приема главы администрации прием граждан и представителей организаций проводит заместитель главы администрации по общим вопросам, если главой не возложено исполнение обязанностей (части обязанностей) на другого заместителя отдельным распоряжением. В случае переноса приема на другой день и время заявитель об этом уведомляется заблаговременно.

1.6. Должностные лица, осуществляющие прием граждан и представителей организаций, обязаны объективно разбираться в существе обращения, принимать все необходимые меры для оперативного и полного разрешения поставленных вопросов, корректно и внимательно относиться к гражданам и представителям организаций, обратившимся на личный прием.

1.7. Должностное лицо, осуществляющее прием граждан и представителей организаций, несет ответственность за качество ответов по существу поставленных вопросов и предоставляемые разъяснения по вопросам, отнесенным к сфере ведения администрации района.

2. ПРЕДВАРИТЕЛЬНАЯ ЗАПИСЬ НА ЛИЧНЫЙ ПРИЕМ

2.1. Личный прием граждан и представителей организаций в администрации района осуществляется на основе обращений, поступивших в письменной форме, в виде электронного запроса или устного личного обращения.

Информация о порядке личного приема граждан и представителей организаций (место приема, условия приема, необходимые документы, контактный телефон) размещается на официальном сайте администрации района, а также на информационных стендах в здании администрации района.

2.2. Прием граждан и представителей организаций главой администрации, заместителями главы администрации осуществляется в порядке предварительной записи. Предварительная запись на прием к главе администрации и заместителям главы администрации проводится в рабочие дни, кроме пятницы и предпраздничных дней, с 9.00 до 13.00 и с 14.00 до 18.00, по пятницам и предпраздничным дням – с 9.00 до 13.00 и с 14.00 до 17.00 по телефону, указанному на официальном сайте администрации района.

Записаться на личный прием можно непосредственно в приемных главы администрации и заместителей главы администрации либо направить письменное заявление о приеме по почтовому адресу: 188640, г. Всеволожск Ленинградской области, Колтушское шоссе, д. 138 или по адресу электронной почты: org@vsevreg.ru – для юридических лиц; people@vsevreg.ru – для физических лиц.

Прием граждан и представителей организаций руководителями структурных подразделений администрации производится в установленные графиком дни без предварительной записи.

2.3. Специалисты приемных главы администрации и заместителей главы администрации, осуществляющие запись на прием, должны:

- осуществить запись на прием при наличии достаточных к тому оснований и известить о порядке приема, очередности и времени, отведенного для приема;

- направить заявителя на прием к иному, уполномоченному на то должностному лицу администрации района, для решения вопроса по его обращению;

- разъяснить, в какое структурное подразделение администрации района ему следует обратиться для получения компетентного решения, и по возможности оказать ему содействие.

Если поставленные посетителем вопросы не входят в компетенцию администрации района, специалист приемной разъясняет заявителю его право и порядок обращения в соответствующие учреждения, органы местного самоуправления или органы государственной власти.

2.4. На каждого гражданина (представителя организации), обратившегося на личный прием к главе администрации или его заместителям, заполняется карточка личного приема в электронном или бумажном виде с присвоением регистрационного номера, в которой указывается дата обращения, фамилия, имя, отчество заявителя, адрес регистрации по месту жительства, наименование организации, которую он представляет, контактный телефон, почтовый адрес, адрес электронной почты (при наличии), суть вопроса и фамилия должностного лица, ведущего прием.

2.5. Заявления граждан и представителей организаций о приеме рассматриваются на соответствие следующим требованиям:

- просьба заявителя о личном приеме не должна быть анонимной;

- интересующий заявителя вопрос должен относиться к компетенции администрации муниципального района;

- обращение заявителя (как устное, так и письменное), в случае необходимости, должно подкрепляться материалами и документами, обосновывающими или поясняющими суть обращения;

- представляемые заявителем материалы не должны содержать выражений, оскорбляющих честь и достоинство других лиц.

Если заявление гражданина (представителя организации) (устное или письменное) о личном приеме не соответствует вышеприведенным требованиям, гражданину (представителю организации) может быть отказано в приеме главой администрации или заместителями главы администрации с обязательным разъяснением причины отказа.

3. ОРГАНИЗАЦИЯ ЛИЧНОГО ПРИЕМА ГРАЖДАН ГЛАВОЙ АДМИНИСТРАЦИИ И ЗАМЕСТИТЕЛЯМИ ГЛАВЫ АДМИНИСТРАЦИИ, НАЧАЛЬНИКАМИ УПРАВЛЕНИЙ И ОТДЕЛОВ, РУКОВОДИТЕЛЯМИ СТРУКТУРНЫХ ПОДРАЗДЕЛЕНИЙ АДМИНИСТРАЦИИ РАЙОНА

3.1. Глава администрации, заместители главы администрации, начальники управлений и отделов, руководители структурных подразделений администрации района осуществляют прием граждан (представителей организаций) в соответствии с графиком, утвержденным распоряжением администрации района.

3.2. Глава администрации и заместители главы администрации осуществляют прием в служебном помещении, предназначенном для проведения приемов граждан (представителей организаций), оборудованном аудио- и видеоустройствами.

Отдельные категории граждан в случаях, предусмотренных законодательством Российской Федерации, пользуются правом на личный прием в первоочередном порядке.

3.3. При определении даты приема глава администрации, заместители главы администрации в случае необходимости дают поручения руководителям соответствующих структурных подразделений администрации района о подготовке необходимых материалов по рассматриваемому вопросу к дате приема.

3.4. По решению главы администрации, заместителей главы администрации к участию в проведении ими приема граждан (представителей организаций) могут привлекаться руководители и сотрудники структурных подразделений администрации района.

3.5. При личном обращении гражданин предъявляет документ, удостоверяющий его личность. В случае если от лица заявителя выступает его представитель, он предъявляет оформленный надлежащим образом документ, подтверждающий его полномочия.

3.6. При отказе гражданина предоставить документы, удостоверяющие его личность, а представителя организации – также доверенность на право представления интересов организации, обращение гражданина (представителя организации) не подлежит рассмотрению и посетителю отказывается в личном приеме.

3.7. Если изложенные в устном обращении гражданина (представителя организации) факты и обстоятельства являются очевидными и не требуют дополнительной проверки, ответ на обращение с его согласия может быть дан устно. В остальных случаях дается письменный ответ по существу поставленных в обращении вопросов в сроки, установленные законодательством РФ.

3.8. Письменное обращение, принятое в ходе личного приема, подлежит регистрации и рассмотрению в порядке, установленном Федеральным законом от 02.05.2006 № 59-ФЗ «О порядке рассмотрения обращений граждан Российской Федерации».

3.9. В случае если в обращении содержатся вопросы, решение которых не входит в компетенцию администрации района, гражданину (представителю организации) разъясняется порядок обращения в соответствующие учреждения, органы местного самоуправления или органы государственной власти.

3.10. В ходе личного приема гражданину (представителю организации) может быть отказано в дальнейшем рассмотрении обращения, если ему ранее был дан ответ по существу поставленных вопросов.

Приложение № 2
УТВЕРЖДЕН распоряжением администрации от 13.02.2019 № 31

ГРАФИК

личного приема граждан и представителей организаций в администрации МО «Всеволожский муниципальный район» ЛО

Должность	Порядок приема	Дата приема	Время приема	Место приема
1	2	3	4	5
Глава администрации				
Прием граждан по личным вопросам	предварительная запись по тел. 8 (813-70) 23-519	3-я среда месяца	с 14-00 до 18-00	каб. 134а
Прием юридических лиц	предварительная запись по тел. 8 (813-70) 23-519	понедельник	с 14-00 до 17-00	каб. 225
Юридическое управление	без предварительной записи	вторник	с 14-00 до 17-00	каб. 224б; 223в
Заместитель главы администрации по строительству и жилищно-коммунальному хозяйству				
Прием граждан по личным вопросам	предварительная запись по тел. 8 (813-70) 23-519	1-й четверг месяца	с 14-00 до 18-00	каб. 134а
Прием юридических лиц	без предварительной записи	2-й и 3-й четверг месяца	с 11-00 до 13-00	каб. 225
Управление жилищно-коммунального хозяйства	без предварительной записи	вторник	с 09-00 до 13-00	каб. 201
Жилищный отдел	без предварительной записи	понедельник, вторник	с 10-00 до 13-00; с 14-00 до 17-00	каб. 213, 217, 218
Отдел жилищно-коммунального хозяйства города	без предварительной записи	ежедневно	с 10-00 до 12-00, с 14-00 до 17-00	каб. 140, 141
Отдел развития коммунальной инфраструктуры и ценообразования	без предварительной записи	ежедневно	с 09-00 до 13-00; с 14-00 до 17-00	каб. 204, 205, 214
Управление строительства, дорожного хозяйства и благоустройства	без предварительной записи	вторник	с 09-00 до 13-00	каб. 212
Отдел дорожного хозяйства и благоустройства	без предварительной записи	Ежедневно, кроме четверга	с 10-00 до 13-00; с 14-00 до 17-00; пятница до 16-00	каб. 108а, 203
Отдел строительства	без предварительной записи	ежедневно	с 09-00 до 17-00	каб. 144
Заместитель главы администрации по социальному развитию				
Прием физических и юридических лиц	предварительная запись по тел. 8 (813-70) 31-649	4-й понедельник месяца	с 14-00 до 18-00	каб. 145
Заместитель главы администрации по экономике, градостроительству и имущественным вопросам				
Прием физических и юридических лиц	предварительная запись по тел. 8 (813-70) 25-414	1-й вторник месяца	с 14-00 до 18-00	каб. 201
Управление по муниципальному имуществу	без предварительной записи	понедельник, вторник, четверг	с 10-00 до 13-00; с 14-00 до 17-00	ул. Павловская, д. 59
Управление архитектуры и градостроительства	без предварительной записи	понедельник и вторник	с 14-00 до 18-00; с 10-00 до 13-00	каб. 120
Управление экономики				
Отдел развития сельскохозяйственного производства, малого и среднего предпринимательства	без предварительной записи	понедельник, среда, пятница	с 10-00 до 13-00; с 14-00 до 17-00	Всеволожский проспект, д. 72
Информационно-консультационный центр по защите прав потребителей	без предварительной записи	ежедневно	с 13-00 до 14-00	Всеволожский проспект, д. 72
Заместитель главы администрации по безопасности				
Прием физических и юридических лиц	предварительная запись по тел. 8 (813-70) 23-098	1-й четверг месяца	с 14-00 до 17-00	каб. 110
Заместитель главы администрации по общим вопросам				
Прием физических и юридических лиц	предварительная запись по тел. 8 (813-70) 24-575	вторник	с 15-00 до 17-00	каб. 208
Архивный отдел	без предварительной записи	понедельник и среда	с 10-00 до 13-00; с 14-00 до 17-00	каб. 107
Сектор организации транспортного обслуживания населения	без предварительной записи	понедельник	с 10-00 до 13-00	каб.112

Чтобы воспитать лидерские качества

Мероприятие «Всероссийское признание ЛУЧШИЕ РУКОВОДИТЕЛИ РФ» – одно из центральных мероприятий, направленных на обеспечение эффективного обмена опытом, выявление и поддержку перспективных и ответственных руководителей, предоставление им дополнительных возможностей на федеральном уровне.

Более 30 000 первых лиц организаций, директоров школ, заведующих детскими садами, главных врачей, глав муниципальных образований, начальников региональных структур государственной власти, генеральных директоров предприятий уже обмениваются опытом и активно участвуют в мероприятии. Оно будет проходить до 15 мая 2019 года в формате электронных деловых визиток руководителей и публикаций статей в СМИ, сетях, популярных порталах, отраслевых справочниках.

Мероприятие сопровождают более 2 000 государственных порталов и СМИ. Узнать подробности о нем можно на портале новостного медиа-холдинга: http://ФедеральныеВести.РФ

К участию приглашаются руководители из разных сфер деятельности, удовлетворяющие требованиям:

– стаж руководящей работы не менее 2-х лет;

– российское гражданство.

Руководителям предлагается сделать 3 шага, полезных для своей организации и приятных для себя:

Шаг 1. Подайте заявку и поручите коллективу заполнить электронную деловую визитку на федеральной выставочной площадке в сети интернет на официальном ресурсе «ЛУЧШИЕ РУКОВОДИТЕЛИ РФ». Таким способом представьте свою организацию на Всероссийском уровне в лице руководителя.

Шаг 2. Вышлите на электронную почту группе персонального сопровождения сообщение о готовности электронной визитки и указания, где можно взять дополнительную информацию о вас и вашей организации. Профессиональные журналисты напишут 6 статей и произведут 140 публикаций в СМИ и отраслевых справочниках о вас и вашей организации.

Шаг 3. Выложите фотографии торжественных награждений в рамках мероприятий «ЛУЧШИЕ РУКОВОДИТЕЛИ РФ» на сайте своей организации, соцсетях, популярных интернет-сервисах. Профессиональные дизайнеры обработают ваши фотографии торжественных награждений в рамках мероприятий «ЛУЧШИЕ РУКОВОДИТЕЛИ РФ» и вышлют вам их обратно для размещения на сайте организации и других ресурсах на ваше усмотрение.

Целью Мероприятия является выявление, развитие и поддержка перспективных руководителей, обладающих высоким уровнем развития лидерских качеств и управленческих компетенций.

Задачами Мероприятия являются:

дальнейшее развитие социальной ответственности через формирование соответствующего вызовам нового времени руководящего стиля мышления;

– создание Всероссийской коммуникационной площадки для обмена опытом между участниками, содействия их дальнейшему развитию и распространению лучших практик;

– развитие у участников компетенций в сфере управления, в том числе через составление и реализацию индивидуальных планов;

– проведение комплексного многоступенчатого анализа результатов участников, основанного на использовании взаимодополняющих методов, позволяющих оценить реальные качества и компетенции участников Мероприятия;

Проведение Мероприятия базируется на следующих принципах:

– открытость;

– объективность;

– прозрачность.

Приём заявок осуществляется через электронные сервисы федеральной выставочной площадки: http://ЛучшиеРуководители.РФ.

Всероссийская неделя охраны труда

В соответствии с постановлением Правительства Российской Федерации от 11.12.2015 № 1346 V Всероссийская неделя охраны труда (далее – Неделя) состоится в период с 22 по 26 апреля 2019 года в г. Сочи.

Мероприятие проводится в целях пропаганды лучших практик организации работ в области охраны труда, повышения уровня культуры труда, формирования здорового образа жизни работников и представляет собой глобальную дискуссионную площадку, посвященную новейшим тенденциям и перспективам развития деятельности в области охраны труда, обеспечения безопасных условий труда и сохранения здоровья работающих.

Неделя включает в себя комплекс специализированных мероприятий (пленарные сессии, конференции, симпозиумы, технические сессии, корпоративные совещания, выставки, круглые столы, семинары, конкурсы) по всему спектру вопросов в сфере охраны труда.

В работе Недели примут участие руководители и представители Правительства Российской Федерации, Минтруда России, других министерств и ведомств, а также Генеральный директор Международной организации труда Гай Райдер и другие представители международных организаций.

Более подробная информация размещена на сайте https://www.vssot.aetalon.ru/.

СИТУАЦИЯ

Комната раздора

Настоящие страсти развернулись вокруг комнаты, которую занимает в Морозовском Доме культуры им. Н. М. Чекалова первичная организация Общества инвалидов. Администрация поселка решила «сослать» инвалидов с «насиженного» места на ул. Культуры, д. 3 (здание ДК), предложив помещение, которое занимает Морозовская первичная организация районного Совета ветеранов.

– В 1992 году в поселке имени Морозова была учреждена первичная организация инвалидов, входящая в состав Всеволожской районной организации «ВОИ», – рассказывает председатель Всеволожского районного общества инвалидов Любовь Марковна Кордюкова. – Пятнадцать лет назад при Доме культуры для работы организации администрация выделила помещение. Это была комната, для посещения которой нужно было преодолевать очень крутые ступеньки. Глава прежней администрации и директор Дома культуры пошли навстречу инвалидам и два года назад выделили другое помещение на первом этаже. Это была кладовая без окон. Депутат Законодательного собрания С.С. Караваев и директор завода им. Морозова В.Я. Джуманиязов откликнулись на просьбу председателя первичной организации Татьяны Борисовны Ивановой и организовали ремонт этого помещения с учетом доступности для инвалидов-колясочников.

– Благодаря выделенным средствам прорубили окно, сделали пандусы, потолки, полы, провели освещение, закупили мебель и оргтехнику, – рассказывает Татьяна Борисовна. – Первичная организация поселка имени Морозова насчитывает около 400 человек, которые занимаются в кружках флористики, вышивания, бисероплетения, валяния, изготовления картин из бересты.

Действующий глава Морозовского муниципального образования Е.Б. Ермакова и руководитель администрации А.А. Стрекаловский настаивают на том, чтобы инвалиды освободили отремонтированное помещение, которое занимает первичная организация ветеранов в однокомнатной квартире в жилом доме, так как оно не соответствует доступности для инвалидов и очень мала.

– Меня возмущает поведение руководства поселения, которое выглядит недостойным. В то время, когда в стране работает программа адаптации инвалидов и вовлечения их в активную жизнь нашего общества, здесь, вместо помощи, рушат то, что создано другими, – говорит Л.М. Кордюкова.

– Интересно, как можно было такое придумать? – задается вопросом Галина Ивановна Андреева, председатель Морозовской организации ветеранов, которая обратилась в Общественную палату Всеволожского района. – У нас на счету более 900 ветеранов. Мы постоянно проводим важные мероприятия, встречи, организовываем собрания, праздники, которые посещает много людей. Порой на собраниях приходится вдвоем усаживаться на одном стуле, так как всем не хватает места. Самое главное в том, что помещение не приспособлено для людей с ограниченными возможностями здоровья: нет пандусов. Суть нашего обращения в Общественную палату района сводится к тому, что невозможно разместить членов и посетителей двух организаций в одном помещении. Нельзя забывать, что невозможно обеспечить материально-техническое и организационное оснащение обеих структур, разместить мебель и оргтехнику, принадлежащую первичной организации инвалидов. Да и сохранить персональные данные членов двух организаций будет сложно. Нам вместе даже развернуться будет негде! А как организовать тогда эффективную работу и реализовать все наши планы?

– Решение принимала администрация, поэтому я не могу комментировать ситуацию, – честно признается врио директора Дома культуры имени Н.М. Чекалова Лариса Кирута. – В данном вопросе ничего страшного нет, никто не обижает и не выселяет на улицу инвалидов. У нас самих более 60 сотрудников, которым не хватает кабинетов. Первичной организации инвалидов поселка имени Морозова предоставлено другое помещение. Решение о переезде было принято на заседании в местной администрации.

Искренне недоумевающая по данному поводу руководитель первичной организации Совета ветеранов обратилась к представителю комиссии по социальным вопросам и делам ветеранов и людей с ограниченными возможностями здоровья Общественной палаты района Наталии Александровне Алексеевой. Она просит помочь в решении вопроса о выделении помещения для работников Общества инвалидов или возвратить отремонтированное.

– В настоящее время среди приоритетов государства – содействие общественным организациям. Особенно тем, которые оказывают помощь пожилым и людям с ограниченными возможностями здоровья, – комментирует это обращение Н.А. Алексеева. – Поэтому нам не совсем понятно решение местной администрации. Мы обращаемся в связи с этим к здравому смыслу морозовских властей, чтобы они по-человечески, гуманно решили этот вопрос. Надеемся, что и эта публикация во «Всеволожских вестях» создаст общественный резонанс, обратит внимание на ситуацию действующих депутатов, а также других неравнодушных людей, которым небезразличны ветераны и инвалиды.

Подготовила Ирэн ОВСЕПЯН

ДЕНЬ НАУКИ В КОЛТУШАХ

Учёные рассказали о своих исследованиях

Праздничный вечер в честь Дня российской науки прошел в минувшую пятницу в стенах Института физиологии им. И.П. Павлова РАН – крупнейшего и старейшего научного учреждения, расположенного на территории нашего, Всеволожского района. На встречу с сотрудниками Института были приглашены жители района и все, кто интересуется наукой.

Во вступительной части гостям напомнили о том, что физиология, по сути, является фундаментом медицины. Это утверждение справедливо для разных областей медицины, ибо нельзя адекватно диагностировать и лечить заболевания, не зная закономерностей, особенностей, функций и характера взаимосвязей различных процессов жизнедеятельности человеческого организма в целом.

Без успешного развития физиологии не может быть прогресса в медицине. Каждый прорыв в медицине, важный для человечества, начинается с кропотливых экспериментов на животных: мухах дрозофилах, пчелах, крысах, обезьянах...

В первой части встречи молодые ученые рассказали о своих научных исследованиях. Из выступления Ксении Барановой «Живительная гипоксия» участники встречи узнали о том, что, если обезьяна глупеет с возрастом, а крыс довели до депрессии, то стоит их трижды поднять в «горы», как высотное кислородное голодание не оставит от болезни и следа.

Сотрудница Института Анна Левина выступила с сообщением «Стрессоустойчивость: что нам рассказали о ней крысы». Увлекательный рассказ о том, что такое стрессоустойчивость с точки зрения биологии и как в этом помогают разобраться крысы, вызвал неподдельный интерес. Об удивительной памяти пчел поведала Татьяна Зачепило. Из ее рассказа «Из жизни пчел и работы мозга» слушатели и зрители одновременно узнали несколько историй о неожиданных сторонах жизни пчелы, о памяти и мозге, о наших общих с пчелами интересах.

Настоящий научный доклад сделал Александр Журавлев, темой которого стала маленькая мушка. Работа так и называлась – «Плодовая мушка дрозофила как модельный объект в нейробиологии».

И, наконец, про иллюзии утомленных студентов и людей, находящихся в условиях невесомости, слушатели узнали из выступления Всеволода Ляховецкого с захватывающим названием «Зрительные иллюзии: лежи, смотри, хватай».

Вторая часть вечера была посвящена будущему – местные жители вместе с сотрудниками помечтали о будущем. Например, о том, каким может стать поселок Колтуши, если объединить научный потенциал ученых и научное наследие И.П. Павлова с неповторимыми ландшафтами и многовековой историей Колтушской волости.

Также в рамках встречи прозвучал рассказ о проекте «Новая антропология» – тандеме искусства и науки, когда в лабораториях института наряду с учеными начали работать художники. В сентябре, к 170-летию со дня рождения Ивана Петровича Павлова, в его Старой лаборатории в Колтушах откроется новая экспозиция.

Подготовила Светлана ЗАВАДСКАЯ

НОВОСТИ

Новый порт принесёт региону инвестиции

Ленинградская область заключила стратегическое соглашение о создании универсального многопрофильного глубоководного портового комплекса «Приморский универсально-перегрузочный комплекс».

«Для Ленинградской области это весомый проект, новая точка роста, которая даст возможности как для развития припортовых территорий, так и для переориентации российских экспортных грузов из иностранных портов Прибалтийского региона. Также мы планируем присвоить этой территории статус портовой особой экономической зоны», – заявил Александр Дрозденко.

Инвестиции в проект оцениваются в размере 90,6 млрд руб. Ввод портовых мощностей «Приморского УПК» в эксплуатацию планируется осуществить в 2022 году. Проектная величина грузооборота на этапе полного развития составит до 70 млн тонн в год. Основные виды грузов, которые будут обрабатываться в порту: уголь, минеральные удобрения, контейнеры, генеральные грузы, зерно. Реализация проекта на этапе эксплуатации позволит создать до 3130 новых рабочих мест на терминалах портового комплекса, площадь территории которого составит около 780 га.

Проект строительства глубоководного универсального портового комплекса – «Приморский универсально-перегрузочный комплекс» – реализуется в Выборгском районе Ленинградской области в рамках стратегии переориентации российских внешнеторговых грузов из морских портов Прибалтики в морские порты Российской Федерации.

Кузница кадров по высоким стандартам

Ленинградская область создает Центр опережающей профессиональной подготовки.

«Одно из требований инвесторов, приходящих в регион, – наличие квалифицированных кадров, и поэтому для нас это один из актуальных вопросов. Создаваемый Центр опережающей профессиональной подготовки сможет готовить специалистов для развивающихся отраслей промышленности области, поможет переориентироваться и обучиться востребованным профессиям», — прокомментировал губернатор Александр Дрозденко.

Центр появится на базе государственного автономного образовательного учреждения дополнительного образования Ленинградской области «Учебно-методический центр». Это будет площадка – агрегатор и оператор ресурсов региона для профессиональной ориентации, ускоренного профессионального обучения, подготовки, переподготовки, повышения квалификации всех категорий граждан по наиболее востребованным, новым и перспективным профессиям и компетенциям на уровне, соответствующем стандартам WorldSkills.

В ходе подписания также было отмечено, что одобрена заявка от Ленинградской области на проведение в 2022 году на территории региона чемпионата по профессиональному мастерству WorldSkills Europe.

По материалам пресс-службы губернатора и правительства ЛО

15 февраля 1989 года командующий 40-й армией генерал-лейтенант Борис Громов последним пересек границу, разделявшую СССР и Афганистан. «За мной ни одного солдата, офицера, прапорщика нет. На этом девятилетнее наше пребывание там завершилось. Я хочу сказать ещё, что нашим солдатам, которые прошли эти девять лет, надо памятники ставить», — заявил Борис Громов журналистам, стоя на мосту через реку Амударья. Афганская война стала самым длительным по продолжительности и крупномасштабным локальным конфликтом после Великой Отечественной войны.

Без ретуши о той войне…

Службу в Афганистане прошли более 620 тысяч военнослужащих. Более 15 тысяч солдат и офицеров погибли. 92 человека были удостоены звания Героя Советского Союза и Героя Российской Федерации. Во время одной из встреч с ветеранами Афганистана Президент РФ Владимир Путин сказал: «В Афганскую войну было испытано всё — всё, на что способен человек, что он в состоянии выдержать. Это знают и помнят наши «афганцы»: им полной чашей пришлось хлебнуть и страданий, и горя, и отчаянья, и трудностей».

Накануне этой памятной даты наш корреспондент встретился с участником той далёкой уже войны, писателем, кавалером двух орденов Красной Звезды, жителем г. Сертолово Николаем ПРОКУДИНЫМ.

Прокудин в Афганистане

Прокудин на защите корабля от пиратов

– Вспоминать об Афганистане будете?

– Конечно, будем. Начну с того, что к этой дате мы в Доме писателей проведём памятный вечер и представим книгу «Незабытая война», на страницах которой 20 авторов на более 600 страницах в той или иной форме расскажут об Афганской войне. Более тысячи экземпляров этой книги поступят в библиотеки страны, но львиная их доля, конечно же, станет доступна читателям Санкт-Петербурга и Ленинградской области.

Что же касается моих личных воспоминаний, то я, безусловно, был рад тому, что эта война была для меня закончена. Я остался жив, не лишился ни рук, ни ног, имею счастье видеть этот мир, хотя после нескольких контузий мне иногда кажется, что он (а может, и действительно так!) перевернулся.

При этом я сержусь, когда не понюхавшие пороха краснобаи начинают разглагольствовать о причинах и смысле ввода советских войск в Афганистан. Но я уверен, что если бы мы остались там, то афганцы бы «долбали» нас до сих пор, как сейчас они «долбают» американцев и их союзников. Так пусть уж лучше натовские солдаты поливают кровью пески и горы Афганистана, чем наши ребята.

Я не стану здесь и сейчас рассуждать на тему: правильно или неправильно поступило советское руководство, хорошо это было или плохо. Мы выполняли свой интернациональный долг. Я был офицером и остался им. Я выполнял приказ. И, повторюсь, – хорошо, что 30 лет назад эта война закончилась.

– В Афганистан попадали по-разному…

– Я пошёл в Афганистан добровольцем. Мне было всего-то 24 года от роду. Два года служил в рейдовом мотострелковом батальоне, который постоянно принимал участие в боевых действиях, в кишлачной зоне, в горной местности, это один из немногих батальонов, которые реально воевали. Потому что из стотысячной группировки, находившейся на территории Афганистана, только 20 процентов реально принимало участие в боевых действиях, порядка 20 тысяч, остальные выполняли задачи по охране коммуникаций, например, дорог, мостов, трубопроводов, населенных пунктов. Было большое количество тыловых подразделений, и, если проводилась армейская операция, выдвигалось около 20 тысяч, но в горы реально шли десантники, разведподразделения, мотострелки, саперы – порядка тысячи, и, как правило, в этой же местности действовали бандгруппы, до 20 тысяч. То есть превосходство сил противника многократное. Единственное, почему получалось выполнять успешно боевые задачи, – только благодаря тому, что была поддержка артиллерии и авиации. А так, конечно, противника всегда было больше. И когда я приехал в Афганистан, оказался в 180-м кабульском мотострелковом полку, это один из самых боевых полков в Афганистане. Я думал, вот, в Кабуле тихо-спокойно, а оказывается, у нас только база была в Кабуле, а так мы выполняли задачи – нас бросали в Джелалабад, в Баграмскую «зеленку», в Панджшер.

Я тогда был молодой, глупый и воевал с удовольствием! Хотелось понять, чего я стою в этой жизни. Если бы довелось ещё раз пройти этот путь, я бы прошёл его с удовольствием, наверно, потому что я остался цел. Но многие мои товарищи стали инвалидами, и они, возможно, думают об этом иначе.

Если быть честным, мы действительно попали в такой конвейер смерти, в котором погибли два командира роты, погибали один за другим солдаты, мы 4 раза попадали в окружение, как это ни странно звучит, батальоном. Действительно, все романтические иллюзии быстро расселялись.

Да и время тогда к иллюзиям не располагало. Американцы – во Вьетнам, мы – в Афганистан... Нужно ли было всё это? Думаю, что нет.

– Тем не менее…

– Когда мы вошли в Афганистан, там было около 20 000 мятежников, которые воевали «допотопным» стрелковым оружием, а потом китайцы поставили им инструкторов и десятки тысяч автоматов Калашникова, безоткатные пушки и т.д., и со временем против нас уже воевало более 600 000 не только афганцев, а слетевшихся со всего мира разношерстных наёмников – от Америки до Австралии (всего 55 стран). А потом уже и американцы «по-взрослому» подтянулись со стингерами, вбухав в итоге в противоборство с нами более 20 000 000 долларов... Но больше всех, конечно, «саудиты» потратились на войну с неверными...

Теперь в каждом афганском доме – гранатомёт, пулемёт, безоткатное орудие. Выросло несколько поколений, которые ничего, кроме войны, не видели...

Бессмыслица какая-то... Сначала ты побеждаешь, а потом против тебя начинает воевать целый народ. Мы ушли, пришли американцы. Теперь вот американцы уходят, оставляя на растерзание тех, кто им поверил. Мы, кстати, поступили не лучше, когда уходили...

А суть в том, что, с какой бы благой целью ты ни пришёл в Афганистан, – ты для них чужак и, соответственно, – враг, человек другой веры, другой культуры, посторонний, ненужный.

– И значит…

– Скажу так: цифра в 15 тысяч погибших не истинна, конечно, потому что учитывались потери только в момент боя, если человек умирал от ран в госпитале, а тем более что многих вывозили в СССР, в Ташкент, в Ашхабад, в Ленинград, Москву, – это уже не включалось в окончательную цифру. До сих пор Книга памяти за всю страну, весь Советский Союз не составлена.

Можно, конечно, по-разному относиться к нашим потерям, но непреложно одно – с приходом американцев в Афганистан производство героина там увеличивалось кратно каждый год. И львиная его доля перебрасывалась, и сейчас перебрасывается, через Среднюю Азию в Россию. Сколько десятков тысяч наших молодых людей погибли мучительной смертью от этой заразы! А сколько погибнет ещё! Так что та война продолжается, и мы несём потери... Мы ушли, а Афганистан американцы превратили в «фабрику смерти», производящую 90% всего героина в мире. А афганцы что? Им как-то и на что-то жить надо... Да и не видят они ничего в этом дурного...

– Восток – дело тонкое, как говорил товарищ Сухов из кинофильма «Белое солнце пустыни»…

– Вот-вот... Нужно было и нам, и американцам этот фильм знать, как «Отче наш...» Днём афганцы что-то пашут, что-то сеют, а ночью стреляют в тебя... И потому не вполне ясно, с кем ты воюешь...

– Николай, что тебе дал Афганистан?

– Проверил меня «на вшивость». Сижу, бывало, в горах – воды нет, еды нет, со всех сторон стреляют – и думаю: какого чёрта я сюда попёрся, сидел бы в своём Туркестанском военном округе, учил бы новобранцев?

Но всё-таки есть что-то необъяснимое, что позволяет мне жить дальше. Во-первых, это ощущение, если угодно, боевого братства и непреходящая боль от потери боевых друзей – и там, и здесь. А во-вторых – военная молодость и, как у любого солдата, – яркие военные впечатления, которые я «выплеснул» на страницы пяти своих книг об Афганистане.

– Мне приходилось присутствовать на твоих встречах со школьниками во Всеволожской детской библиотеке, и я могу свидетельствовать о том, что твои рассказы о той войне вызывают у них живой интерес, особенно когда ты показываешь пули и осколки, которые в тебя чудом не попали…

– Ну, об этом ты лучше меня можешь рассказать – мы ведь с тобой всю Ленинградскую область объездили в «Литературном десанте», и ты всё видел со стороны. А вообще, конечно, интереснее слушать того, кто сам всё, о чём рассказывает, испытал на своей шкуре. Главное – не врать. Дети вранья не прощают.

А всегда говорю им, что они счастливые – учатся, сыты, одеты. Дети понимающе кивают... Дети у нас умненькие!

– Поддерживаешь ли ты связи со своими сослуживцами?

– Поддерживаю. Вот один из них несколько лет назад пригласил меня в составе частной военной компании (ЧВК) принять участие в охране кораблей от малазийских пиратов... Так с тех пор я и мотаюсь «по морям и океанам». Вот сейчас вернулся из Бахрейна, охранял от пиратов в течение 25 дней наше судно «Профессор Логачёв». Я бы мог много чего рассказать о такой своей работе, но ограничусь официальным заявлением в наших СМИ: «У берегов Аравийского полуострова дрейфует научно-исследовательское судно «Профессор Логачёв». На его борту размещена вооруженная охрана. Судовладелец говорит о защите от пиратов». И никакой романтики!

– Ну и в завершение…

– Главное, чтобы все были здоровы! У многих моих сослуживцев здоровье оставляет желать лучшего. Половины из тех, кто вышел из Афганистана, уже нет с нами. Многие и до пятидесяти лет не дожили. Вечная им память! А живым я желаю прожить ещё хотя бы столько лет, сколько прошло со времени нашего выхода из Афганистана!

Беседу вёл Владимир ШЕМШУЧЕНКО
Фото из личного архива Николая Прокудина

Владимир Васильевич Шилов попал в Афганистан, когда ему было 24 года. А дома в это время осталась беременная жена. О том, что у него родилась дочь, Владимир Шилов узнал потом из письма. Впервые увидел её во время очередного отпуска, когда дочери исполнилось полтора месяца. А после отпуска – опять в Афганистан, где провёл долгих два года: с ноября 1984-го по ноябрь 1986 года.

Тысяча спасённых хирургом Владимиром Шиловым

Первая боевая командировка

Вроде бы мирную он себе в молодости выбрал профессию – врача. У себя на родине, в Челябинске, поступил в медицинский институт. Но по убеждению перевелся на военно-медицинский факультет (ВМФ) при Томском медицинском институте. В Томске в 1982 году впервые увидел солдат, которые получили ранения в Афганистане. Слушатели Томского ВМФ принимали участие в лечении этих солдат. Уже тогда Владимир Шилов понял, что его тоже когда-нибудь обязательно отправят в горячую точку, тем более что он окончил институт с красным дипломом. А высококвалифицированные врачи на войне – ох как нужны.

В Афганистан его откомандировали в составе 1461-го отдельного трубопроводного батальона. В задачи этого батальона входило: протянуть трубопровод от г. Кушка (от Туругунди до Шинданта), а затем осуществлять его охрану и эксплуатацию. 250 километров трубопровода батальон проложил за 15 дней, а затем начались жаркие деньки. Жаркие, с одной стороны, потому что в Афганистане такой климат: ночью холодно, на перевалах лежит снег, а днём – жарища, даже 23 февраля загорать доводилось. А с другой стороны, дни были жаркими, потому что трубопровод, по которому поступал авиакеросин для нужд 40-й армии, привлекал внимание «духов». Они его и взрывать пытались, и засады делали, и нападали на солдат, стоящих в охране.

Лейтенант Шилов в Афганистане служил начальником медицинской службы батальона. У него был медпункт, а в подчинении – начальник аптеки, водитель-санитар и просто санитар. И это всё... На целый батальон, зона действия которого простиралась на 250 километров. Вспоминает, как он отмечал 8 марта 1986 года. В тот день у товарища был день рождения. В 10 утра стол накрыли, и вдруг поступило сообщение, что на трассе есть раненый. Владимир Васильевич, можно сказать, из-за стола выехал к месту, где произошло ранение, а вернулся только через сутки, оказав первую помощь не одному, а сразу трём раненым. А однажды он получил выговор с занесением в служебную карточку «за самовольный выезд за гарнизон».

Получилось это так. Ночью на трассе подорвались на мине БТР и танк. Дожидаться, когда от командования поступит разрешение на выезд, было некогда. Лейтенант Шилов поехал к месту подрыва на армейском уазике, без сопровождающей его охраны. И за спасение трёх человек получил выговор.

Выезжать к раненым приходилось с оружием, пользоваться им доводилось часто. Ведь, пока не прилетит вертушка, надо было находиться возле раненого, который порой лежал на открытой местности, а кругом – «духи». В задачи начальника медицинской службы батальона входило: вывести раненого из шока, обезболив его, и, если там был перелом, обездвижить конечность, выполнить инфузионную терапию. А потом эвакуировать на стационарную лечебную базу для оказания дальнейшей помощи.

Ближайшая стационарная база – это гарнизонный госпиталь в Шинданте. Иногда вертолёты из Шинданта задерживались. Либо нелётная погода, либо, когда проходила войсковая операция, все боевые машины были на заданиях. Тогда Владимиру Васильевичу доводилось самому оказывать первичную хирургическую обработку. Военное командование было сильно удивлено, когда обнаружило, что лейтенант Шилов сам в состоянии проводить операции, причём – с благополучным исходом. Всё это – благодаря тому, что советское медицинское образование было очень качественным и готовило специалистов широкого профиля.

– Гражданские хирурги зачастую не знают, что огнестрельные раны зашивать нельзя, – рассказывает Владимир Васильевич. – Потому что рана считается осеменённой, то есть заражённой бактериями. Сначала надо отсечь недееспособные окружающие ткани с сохранением нервов и крупных сосудов. Потом всё это дренировать. Дней 5–7 ведёшь рану открытым спо-

собом, а потом смотришь: если грануляции пошли хорошие, сочные, тогда можно уже потихонечку стягивать рану швами.

Я спросила:

– А вы в Афганистане использовали опыт врачей Великой Отечественной войны?

– Мы не только опыт Великой Отечественной войны, но и опыт ташкентского землетрясения 1966 года использовали. Например, гнойные раны рекомендуется обрабатывать гипертоническим раствором соли. Такой раствор хорошо вытягивает гной. В Ташкенте, когда соли не хватило, использовали гипертонический раствор сахара. И он тоже хорошо вытянул гной из раны. Мы в Афганистане также использовали раствор сахара, если не хватало соли. Сахар успешно вытягивал гной.

Но Афганистан – это не только раненые. При работе с трубопроводом случались сильные химические ожоги. А ещё – вспышки инфекций. Конечно, в целях профилактики инфекций наши военнослужащие во всех незнакомых источниках обрабатывали воду таблетками пентоцида. Но этого оказалось недостаточно. Например, у Владимира Шилова было так: 30 ноября батальон вошёл в Афганистан, а в начале января уже появился первый случай брюшного тифа. А весной – вспышка дизентерии, осенью – гепатит. Тем не менее он констатирует:

– За время моей службы в нашем батальоне погибли всего три человека.

И он стал называть по именам каждого из этих троих, где кто из них получил ранение и почему их не удалось спасти. Он помнит это так, как будто случилось вчера.

Однажды ему пришлось диагностировать и эвакуировать больного с перфоративной язвой, в другой раз он обнаружил у прибывшего в Афганистан солдата туберкулёз, который каким-то образом проморгали на призывной медицинской комиссии. Пришлось солдатика возвращать домой, в СССР.

А вот когда сам врач получил контузию, ему медицинскую помощь никто не оказал. Как говорится, сапожник без сапог. Контузия произошла, когда В.В. Шилов ехал на очередное задание на броне БТРа, который подорвался на мине, машина загорелась. Владимир Васильевич получил сильный удар в голову, но в первую очередь стал спасать не себя, а водителя, у которого шла кровь из ушей и из носа. Потом пришлось тушить горящий БТР. Затем подоспели товарищи, подцепили БТР и потащили на тросе. О своём плохом самочувствии Владимир Шилов доложил командиру. Его командиром тогда был Евгений Анатольевич Антонюк, которого прозвали «Батя». Но Батя лейтенанта Шилова на лечение не отпустил. Сказал: «Я тебе дам отлежаться, только ты не уезжай, а то целый батальон останется без медицинской помощи». Так и пришлось – просто отлеживаться. Не до лечения тогда было...

За выполнение интернационального долга в Республике Афганистан старший лейтенант Владимир Васильевич Шилов был награждён орденом «За службу Родине в ВС СССР» III степени и медалью Жукова.

Чеченская война

После возвращения из Афганистана, с августа 1986-го по сентябрь 1988 года, В.В. Шилов служил в Уральском военном округе. Дослужился до звания капитана. В то же время напряжённо учился. В 1987 году обучался в интернатуре по хирургии в Свердловске. И если раньше, в Афганистане, ему приходилось делать операции в экстренном порядке, без специализации, то отныне хирургия стала его основной профессией. В 1988 году он поступил в клиническую ординатуру при кафедре хирургии усовершенствования врачей им. П. А. Куприянова в Военно-медицинской академии имени С.И. Кирова, и с тех пор обосновался в Ленинграде. Здесь у него родился сын.

С сентября 1990-го по июнь 2000-го В.В. Шилов работал старшим ординатором клиники сердечно-сосудистой хирургии им. П.А. Куприянова, на отделении коронарной хирургии. К тому времени война в Афганистане закончилась. И кто же мог подумать, что пройдёт совсем немного времени, и нагрянет ещё одна война – на Северном Кавказе?

Как сейчас вспоминает Владимир Васильевич, медицинское обслуживание во время чеченской войны было организовано лучше, чем в Афганистане. Потому что к началу чеченской войны многие военные врачи уже имели боевой опыт. Медиками был обобщён опыт Афгана, появились новые открытия и научные пособия. И медицинский персонал в Чечню подбирали более тщательно. В первую и вторую чеченскую войну на Кавказ, в частности в города Моздок и Владикавказ, Военно-медицинская академия отправляла свои группы специализированной медицинской помощи. В этих группах были и анестезиологи, и военно-полевые хирурги, и нейрохирурги, и окулисты. Все они уже имели опыт участия в боевых действиях.

Дошла очередь и до подполковника м/с Шилова. Первая командировка в Чечню у него произошла с декабря 1999-го по конец марта 2000 года. Когда его бригада прибыла в Моздок, с ходу попали в самые напряжённые боевые действия. Это был второй штурм Грозного, в том числе знаменитые бои за площадь «Минутка».

– Первая командировка в Чечню была для меня самой тяжёлой, если сравнить вместе обе командировки в Чечню и командировку в Афганистан, – рассказывает В.В. Шилов. – В Чечне мы могли смотреть новости по телевизору и всё время удивлялись искажениям в подаче информации. Если дикторы объявляли, что на операции 10 человек было ранено, то это количество надо было умножать на 10. Когда говорили, что раненых 15, к нам в госпиталь привозили до 150 человек. На нашу вертолётную площадку, которая находилась рядом с госпиталем и была рассчитана на две вертушки, иногда прилетали четыре. Поэтому, пока две вертушки сидели на площадке и разгружались, другие две с ранеными в это время висели в воздухе, дожидались своей очереди...

В этой командировке Владимир Васильевич Шилов исполнял обязанности ведущего сердечно-сосудистого хирурга. Выполнял сложные операции. Например, прибывает солдат с ранением в бедро. У него разорвана артерия и разбита кость. В первую очередь раненому надо восстановить артерию, а уж потом – составить кость. И возле одного операционного стола становятся рядом и травматолог, и сосудистый хирург. Операции в Моздоке проходили каждый день, обычно с 10 утра, потому что с этого времени начинали летать вертолёты. Чтобы хоть немного побольше поспать, хирурги отказывались от завтрака. Обед и ужин проходили в операционной в перерывах. Кофе, чай успевали хлебнуть во время операций. Иногда сами себе вкалывали кофеин, чтобы бодрее держаться за операционным столом. И опять вынуждены были экспериментировать из-за экстренных условий.

– Мы тяжелораненых после оказания им первой хирургической помощи отправляли на долечивание в госпитали Ростова или Москвы. Считается, что эвакуировать больного самолётом можно только, если у него гемоглобин 100 граммов на литр. А мы пацанов отправляли с 70-ю граммами на литр. И пацаны выживали.

Владимир Васильевич показывает фотографию снайпера Коблукова, которому рискнул сохранить руку, когда по всем канонам военно-полевой хирургии должен был ампутировать. Всю ночь Владимир Шилов не отходил от этого раненого и следил, чтобы не развилась почечная недостаточность. И это – не единственный случай «чудесного» спасения. За первую командировку в Чечню Владимир Шилов получил орден «За военные заслуги».

В конце марта, когда бригада уезжала с Северного Кавказа, главный хирург Северо-Кавказского военного округа – С.Н. Татарин – попросил, чтобы врачи тем же составом приехали на Кавказ ещё раз. Всего три месяца полковник м/с Шилов отдохнул в Санкт-Петербурге, а потом опять – в Моздок. Вторая командировка в Чечню проходила с июня по конец сентября 2000 года. И вновь – только В.В. Шилов прибыл в Моздок, как попал в самую гущу событий. 2 июля 2000 года в Аргуне произошёл теракт. Террористы-смертники подорвали общежитие, в котором находился сводный отряд ГУВД Челябинской области. Погибло 45 человек, был ранен 81 человек. И эти раненые, по сути дела, – земляки Владимира Шилова – проходили через его руки. Он спасал их.

Впрочем, общее количество раненых во время второй командировки оказалось

намного меньше, чем раньше. Штурм Грозного давно закончился. Проходила зачистка «зелёнки». Раненые в этот период могли находиться в самых разных местах, далеко от населённых пунктов. И Владимиру Васильевичу приходилось летать к ним на вертолётах.

– Если во время своей первой командировки я не отходил от операционного стола, то во время второй командировки я мотался на вертолёте, как на такси. Приходилось ещё и обучать врачей медсанбатов, как временно шунтировать артерии. Это – на тот случай, когда им придётся оказывать первую помощь в условиях, если вертолёт прилететь не успевает.

Конечно, перелёты врачей на вертолётах были опасными. Боевики получали большие деньги за каждый сбитый вертолёт и специально охотились за вертушками, пролетающими над зелёнкой. Но, как говорится, пронесло.

– Из нашей Военно-медицинской академии на второй чеченской войне погибли трое медицинских работников, – рассказывает В.В. Шилов. – Это было в августе 2003 года. В тот день взорвали Моздокский военный госпиталь. А в госпитале шла операция. Вместе с оперируемым погибли наш хирург, операционная медсестра и анестезиолог.

За всю свою практику Владимир Васильевич Шилов провёл 450 операций в военно-полевых условиях. В ходе второй командировки в Чечню он был удостоен второй медали Жукова.

Научная работа

В 1995 году полковник медицинской службы Владимир Васильевич Шилов защитил кандидатскую диссертацию. Кроме того, бывший участник Афганской и чеченской войн опубликовал 150 научных работ, одну монографию и четыре научно-методических пособия. Имеет четыре запатентованных изобретения.

После горячих командировок он продолжил работу на кафедре сердечно-сосудистой хирургии в Военно-медицинской академии и на первой кафедре хирургии усовершенствования врачей имени Куприянова. Основное время на работе он опять-таки проводил у операционного стола. Четыре дня в неделю у него были опера-

ционные. Самому маленькому из прооперированных было 7 дней от роду. Помимо этого, В.В. Шилов занимался преподавательской деятельностью.

За многолетние и выдающиеся заслуги в области военно-полевой и сердечно-сосудистой хирургии он был награждён медалью Пирогова, а также – 15-ю медалями от различных государств. В 2002 году получил Благодарность от Верховного главнокомандующего РФ – Владимира Владимировича Путина. В 2010 году был удостоен премии «Большая медведица».

Начиная с 2010 года Владимир Васильевич Шилов находится в запасе. Живёт рядом с нами, в городе Всеволожске. Глядя на этого скромного человека, трудно себе даже представить, что за свою жизнь он произвёл более 1000 операций, порой в самых тяжёлых условиях, порой – рискуя собой. А ведь это – 1000 спасённых жизней.

Людмила ОДНОБОКОВА
Фото из архива Владимира ШИЛОВА

Трагедия на перевале Саланг

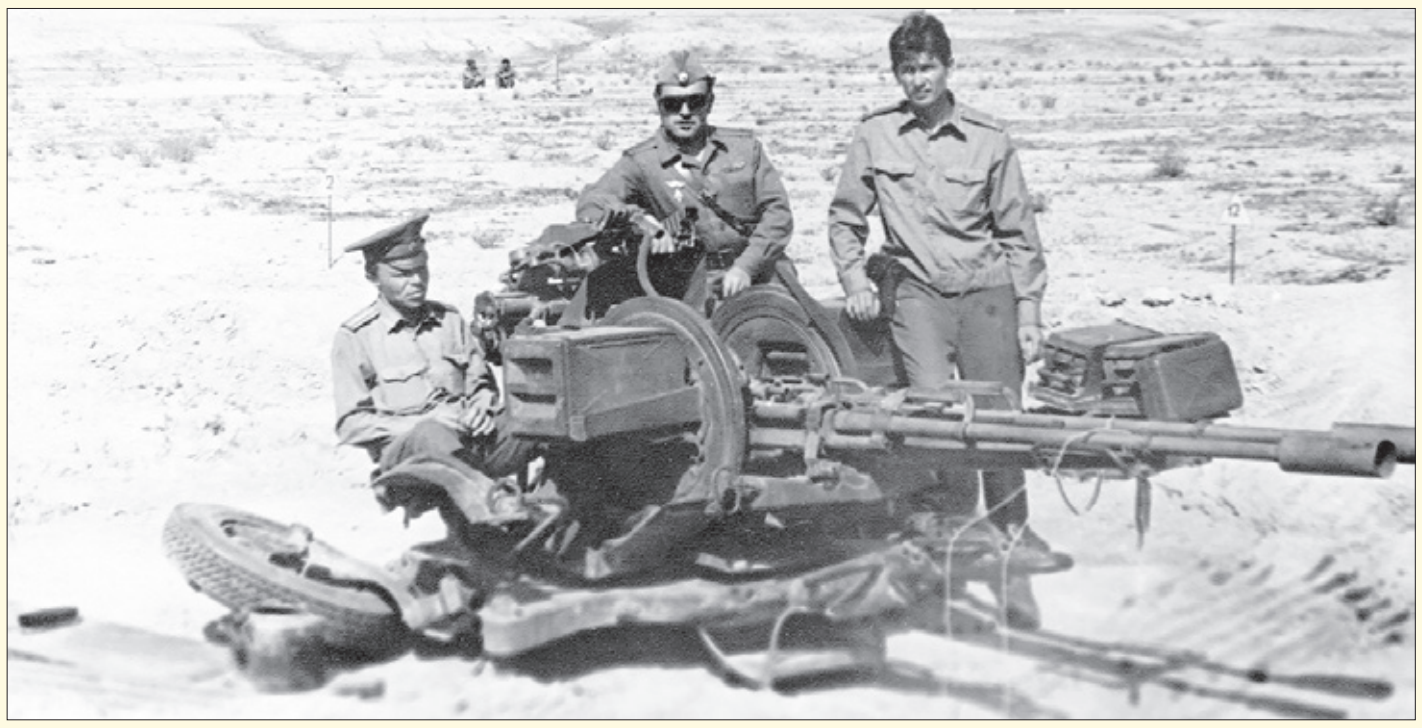

Тридцать лет назад, 15 февраля 1989 года, последний советский солдат покинул территорию Афганистана. Завершилась почти десятилетняя военная кампания, оставившая в памяти и подвиги, и незаживающие раны. В постсоветские годы об афганской войне написано много, с многих происшествий гриф секретности снят, и ветераны могут рассказать о ранее засекреченных страницах той войны.

О трагичной малоизвестной истории, вызвавшей «небоевые» потери, рассказывает подполковник в отставке Михаил Сергеевич Быстров, в то время – командир батареи в составе 55-й зенитно-ракетной бригады Туркестанского военного округа:

«Наша 55-я зенитно-ракетная бригада Туркестанского военного округа 22 февраля 1980 года перешла через «речку» (понтонный мост, наведенный через Амударью) в районе города Термез и начала движение на Кабул, где должны были прикрывать аэропорт от нападений вероятного противника. Через 350 километров наша колонна подошла к горному хребту Гиндукуш. Через хребет еще в 1964 году московскими метростроевцами был построен автодорожный тоннель в районе перевала Саланг на высоте более трёх тысяч метров над уровнем моря. Длина тоннеля 3,6 километра, ширина проезжей части 6 метров, движение автотранспорта одностороннее. Это время было начальным этапом войны. В Афганистан входила 40-я советская армия, по стране размещались гарнизоны, выставлялась охрана стратегических объектов. Ещё было относительно спокойно, еще не было вереницы «черных тюльпанов», ещё никто не мог представить, каким многолетним ужасом обернется эта война.

23 февраля 1980 года мы подошли ко входу в тоннель. Рекогносцировочная группа под руководством командира бригады прошла через тоннель, оценила обстановку, и был дан приказ начать движение колонны зенитно-ракетной техники. Согласованности в действиях различных воинских соединений не было. Одновременно с нами подошел танковый батальон, который также имел приказ на проход через тоннель... И мы пошли вместе, вперемешку танки, зенитно-ракетные комплексы и гражданские афганские машины. Пройдя примерно половину пути, колонна встала. Впоследствии мы узнали, что перед самым выходом один из автомобилей не рассчитал габариты, врезался в стену тоннеля и перекрыл движение. Хотя нас заранее заправили специальным высокогорным дизельным топливом, поступила команда двигатели не глушить, чтобы солярка не замерзла. Вентиляционная система в тоннеле была, но она не справилась с таким количеством выхлопных газов от работающей тяжелой техники. Вокруг сизый дым, на расстоянии вытянутой руки не видишь своих пальцев. Погас свет, началась паника, неконтролируемая стрельба по вентиляционным окнам. Офицеры принимали все возможные меры по выводу личного состава из «ловушки» – мы выводили солдат группами вдоль стены тоннеля. Даже выйдя на свежий воздух, нельзя было поддаваться почти непреодолимому желанию поспать – сон при отравлении угарными газами равносилен смерти. Для вентиляции легких необходимо активно двигаться. Молодой лейтенант не выполнил требования о движении, прилег, уснул... и больше не проснулся. Мне известно об 11 погибших. Через несколько лет, в 1982 году, трагедия повторилась, но уже с большим количеством погибших».

В афганской войне СССР потерял убитыми около 15 тысяч солдат и более 50 тысяч было ранено. За мужество и героизм, проявленные в ходе войны в Афганистане, более 200 тысяч военнослужащих были награждены орденами и медалями, в том числе 1350 женщин.

Нельзя утверждать, что Советский Союз в Афганской войне потерпел поражение. Советские войска покинули Афганистан в результате выполнения Женевских соглашений от 14 апреля 1988 года о политическом урегулировании положения вокруг ДРА. Соглашение подписали министры иностранных дел Афганистана и Пакистана. СССР и США выступили в роли гарантов их выполнения. Операция по выводу войск была хорошо продумана и спланирована на различных направлениях – военному, дипломатическому и экономическому.

15 февраля 1989 года командующий 40-й армией генерал Борис Громов, перейдя по мосту через Амударью границу двух стран, произнес ставшую знаменитой фразу «За моей спиной нет ни одного советского солдата». Завершилась почти десятилетняя кампания, не принесшая ни яркой победы, ни сокрушительного поражения. Тысячи молодых людей, надломленные войной, вернулись к мирной жизни и долгое время были никому не нужны. Афганский конфликт подточил боевой дух российской армии. Потребовалось не одно десятилетие, чтобы признать, что советские солдаты честно выполняли свой воинский долг и хранили верность присяге, что они настоящие герои.

Афганская война – это страница нашей истории. Мы должны уважать всех тех, кто мужественно сражался, не жалея собственной жизни, и преклонить головы в память о тех, кто не вернулся с той войны.

Елена ОСИПОВА,
председатель Совета ветеранов ОВО по Всеволожскому району

ВМЕСТО ДОПОЛНЕНИЯ

Перевал Саланг — стратегический перевал в Афганистане, в горах Гиндукуш, связывающий северную и центральную часть страны.

Высота 3 878 метров. Через перевал идет автомобильная дорога, являющаяся важнейшей жизненной артерией в экономике Афганистана. На ней, кроме тоннеля Саланг, построено одиннадцать километров железобетонных галерей, защищающих дорожную магистраль от снежных лавин. В годы гражданской войны между Северным альянсом и талибами Саланг стал естественной преградой, и в 1997 году тоннель был взорван, чтобы не допустить продвижения талибов на север. В 2002 году после объединения страны тоннель был вновь открыт.

Гала-концерт в рамках фестиваля «Звёздная мозаика» – долгожданное событие для конкурсантов, их родителей и педагогов. Его по праву можно назвать кульминацией успеха одарённых ребят нашего района. Этот праздник, организованный Домом творчества Всеволожского района, прошёл 8 февраля в Культурно-досуговом центре «Южный».

Звёздная мозаика:
«Узорица», «Росиночка», «Кудроль»...

Напомним, что фестиваль проходил в несколько этапов. Первый из них – школьный. Перед школами стояла задача провести конкурс среди учеников и выявить самых талантливых. Дети, прошедшие отбор, должны были отправиться на муниципальный этап. Те, кому посчастливилось занять призовые места на этом этапе, получили возможность выступить на гала-концерте. Получается, что к участию в гала-концерте были допущены лучшие из лучших, настоящие юные звёздочки нашего района. Здесь они представили около тридцати творческих номеров. Общее количество участников конкурса составило 606 человек. Жюри проделало огромную работу, выбирая самых-самых из множества талантливых ребят.

В фестивале принимали участие дети с 1 по 11 класс, обучающиеся в школах района, а также коллективы Дворца детского (юношеского) творчества. Проводился он среди следующих возрастных групп: 7 – 11 лет, 12 – 15 лет, 16 – 18 лет по трём направлениям: вокальное, театральное и хореографическое творчество.

С приветственным словом выступила Татьяна Мальцева, начальник отдела воспитания и дополнительного образования комитета по образованию. Она напомнила о том, что в феврале прошлого года проходил муниципальный этап регионального конкурса «Звёзды будущего России». В этом году во Всеволожском районе впервые стартовал самостоятельный фестиваль «Звёздная мозаика». Татьяна Владимировна выразила надежду, что этот фестиваль станет доброй традицией и поможет раскрыть таланты школьников.

Первым выступил детско-юношеский хор «София» при храме Спаса Нерукотворного Образа на Дороге жизни, воспитанники которого стали победителями районного детско-юношеского фестиваля «Русская сказка», посвященного Рождеству Христову, в номинации «Музыкально-поэтическая композиция». Затем начался калейдоскоп творческих выступлений. Множество вокальных и танцевальных номеров было посвящено теме Великой Отечественной войны. Девочки из хореографического ансамбля «Мери Поппинс», представлявшие Агалатовский ЦО, исполнили танец «Помни имя своё», посвящённый жертвам концентрационных лагерей, а Любава Гольцева из Муринский школы № 3 выступила с песней «Дети войны». Некоторые из зрителей так растрогались, что не смогли сдержать слёз.

Не обошлось и без русских народных песен и танцев. Например, воспитанники танцевальной студии «Ритмика» при Лесколовском ЦО исполнили танец «Кудёрушки». На гала-концерте было показано и несколько театральных сценок. Школьники из театральной студии «Кудроль» при Кудровском центре образования представили постановку по произведению Антона Чехова «Злой мальчик».

Организаторы до самого конца мероприятия сохраняли интригу, не раскрывая имён победителей. И вот, наконец, настал этот момент! Среди солистов в номинации «Вокальное творчество» места распределились следующим образом: среди детей возрастной категории 7–11 лет первой стала Любава Гольцева из Муринской школы № 3, среди детей 12–15 лет первое место присудили Диане Логиновой из Рахьинского центра образования, а в возрастной категории 16–18 лет победу одержали Александр Эйя из Кузьмоловской школы № 1 и Екатерина Батина из Кудровского ЦО. Среди ансамблей победу поделили образцовый коллектив ансамбль «Росиночка» из Янинской школы и вокально-хоровая студия «Камертон» из Муринского ЦО № 2. Ученики Бугровской школы Дарья Сертукова и Сергей Акопян получили первое место за лучший дуэт.

Среди коллективов ДДЮТ первое место в номинации «Вокальное творчество» занял образцовый коллектив ансамбль русской музыки и песни «Узорица» (представители возрастной категории 12–15 лет). Среди солистов, представлявших ДДЮТ, первое место присудили солистке ансамбля «Узорица» Веронике Маньковской.

В номинации «Хореографическое творчество» среди детей возрастной категории 7–11 лет победил танцевальный коллектив «Калейдоскоп» Муринского ЦО № 1, в возрастной категории 16–18 лет – хореографический ансамбль «Мери Поппинс» из Агалатовского ЦО. Первое место в данной номинации, но уже среди солистов, заслуженно получила Алиса Пчелинцева из Всеволожского ЦО, которая представляла коллектив «Галатея». Среди коллективов Дворца творчества в возрастной категории 7–11 лет было выявлено сразу двое победителей: хореографический коллектив «Созвездие» и образцовый детский коллектив хореографический ансамбль «Надежда», среди детей возрастной категории 12–15 лет победу одержал образцовый детский коллектив хореографический ансамбль «Фейерверк».

В номинации «Театральное творчество» среди детей возрастной категории 7–11 лет первое место присудили театральной студии «Зеркало» при Дубровской школе, в возрастной категории 16–18 лет первое место заняла театральная студия «Кудроль» при Кудровском ЦО.

Екатерина КОРОЛЕВА
Фото Антона ЛЯПИНА

Сотрудничество расширяется

Правительство Ленинградской области подписало соглашения о сотрудничестве с Российской Академией образования и Государственным Русским музеем о реализации в регионе образовательных и культурно-просветительских проектов.

На протяжении последних пяти лет правительство Ленинградской области и Государственный Русский музей сформировали сеть из 22 информационно-образовательных центров «Русский музей: виртуальный филиал» на базе общеобразовательных школ, организаций дополнительного образования и учреждений культуры.

«Подписанием соглашения мы расширяем проверенное временем сотрудничество», – сказал губернатор Ленинградской области Александр Дрозденко.

«География наших проектов должна расширяться на карте региона, должны появляться новые населенные пункты, где мы еще не присутствуем, а благодаря цифровым технологиям вместе мы этого добьемся», – заявил в свою очередь директор Государственного Русского Музея Владимир Гусев.

По материалам пресс-службы губернатора и правительства ЛО

Вечные ценности Владимира Кудрявцева

К 70-летию краеведа, писателя, летописца земли токсовской, общественного деятеля В.И. КУДРЯВЦЕВА.

Уважаемый Владимир Ильич! Коллектив Токсовского центра образования поздравляет Вас с замечательным юбилеем!

Это событие предоставляет нам возможность выразить слова глубокой признательности за сложившиеся прекрасные партнерские отношения в духовно-нравственном и гражданско-патриотическом воспитании юных токсовчан.

Вы, являясь настоящим подвижником в краеведческой работе, пробуждаете у жителей нашего поселения глубокий интерес к истории родного края, землякам, творившим эту историю, тем самым наполняя и жизнь окружающих Вас людей высоким смыслом и верой в вечные ценности: добро, милосердие, великодушие, любовь к малой родине.

Книги «Поселок на Токсовских высотах», «Прогулки по Токсову» завоевали признание у токсовчан и стали любимыми учебниками по истории земли токсовской.

Под особым вниманием и при самом активном Вашем участии проходят важные краеведческие мероприятия, ставшие традиционными в нашей школе. Это и экскурсии в музей для местных жителей, и игра «Моя малая родина» и, конечно же, Токсовские Чтения, которые в этом году пройдут в пятый раз.

Вы обладаете огромным талантом собирать вокруг себя людей-единомышленников.

Возглавляемый Вами ТОТХЛАМ (Творческое объединение токсовских художников, литераторов, артистов, музыкантов) – явление уникальное!

А работу ТОТХЛАМа в рамках совместного с информационно-библиотечным центром и музеем школы долгосрочного проекта «Отечество славлю, которое есть...» по достоинству оценивают не только ученики, жители поселения, но и гости.

Ваш труд, Владимир Ильич, заслуживает самых высоких оценок. Отсюда высок Ваш авторитет у земляков, уважение и популярность среди краеведов не только района, но и области.

Спасибо Вам за бережное отношение к исторической памяти нашего края, бескорыстное и благородное участие в духовном, патриотическом и культурном просвещении своих земляков.

Желаем здоровья, неиссякаемой творческой энергии и надеемся на дальнейшее плодотворное сотрудничество!

Администрация,
педагогический коллектив и ученики МОУ «СОШ «Токсовский центр образования»

ОТ РЕДАКЦИИ. «Всеволожские вести» и всё журналистское сообщество района присоединяются к этим поздравлениям. Добавим: Владимир Ильич десятки лет сотрудничал с районной прессой, в газетах «Невская заря» и в нашей опубликованы его прекрасные очерки, рассказы, статьи. Ему одному из первых было присвоено звание лауреата конкурса «Автор года» «Всеволожских вестей» более 20 лет назад. Владимир Ильич Кудрявцев – это достойное имя в истории нашего края. Мы искренне желаем ему творческого долголетия, активного общения, успехов в подвижнической деятельности и доброго здоровья!

Коллеги из «Всеволожских вестей»

12 февраля 1969 года приказом МВД СССР в Управлении административной службы милиции Министерства внутренних дел СССР был образован 4-й отдел, на который возлагались функции по осуществлению разрешительной работы. Со дня издания приказа прошло 50 лет. 12 февраля в настоящее время является Днём подразделений лицензионно-разрешительной работы.

Без лицензии – не стрелять!

На всех исторических этапах развития Российского государства применение разрешительных мер в регулировании оборота оружия и взрывчатых веществ, а также в контроле за частной детективной и охранной деятельностью являлось одной из эффективных форм правоохранительной деятельности и способствовало поддержанию общественного порядка в стране.

На Руси огнестрельное оружие появилось в XIV веке. Практически с этого времени стали выходить нормативно закрепленные положения, определяющие порядок хранения, ношения оружия, санкции за нарушение данных предписаний. Контроль за их выполнением возлагается на различных должностных лиц правоохранительных органов Российской империи.

Разрешительная система существует в России с середины XIX века, а первый законодательный акт, рассматривавший вопросы контроля за оружием, был подписан Петром I 14 февраля 1700 года. До 1917 года в Российской империи разрешение на приобретение огнестрельного оружия гражданам выдавалось губернаторами, градоначальниками и полицмейстерами.

Первым нормативным актом, регулирующим оборот оружия в Советском государстве, стал изданный Советом Народных Комиссаров 10 декабря 1918 года «Декрет о сдаче оружия», обязывающий все население сдать находящееся у него оружие, в том числе и холодное. Основной задачей, поставленной перед соответствующими органами, являлось изъятие у населения оружия («...исправные и неисправные винтовки, пулеметы и револьверы всех систем, патроны к ним и шашки всякого образца..,»). За укрывательство оружия, задержку и противодействие сдаче его виновные подвергались лишению свободы на срок от 1 до 10 лет.

Этим же декретом все выданные ранее разрешения на хранение оружия объявлялись недействительными, а лица, имевшие оружие, были обязаны сдать его. Оружие не отбиралось только у членов партии по представлению комитетов РКП(б), но они могли иметь не более одной винтовки и одного револьвера. При этом оружие не обезличивалось, а закреплялось за владельцем. Контроль за хранением и использованием огнестрельного оружия осуществлялся военно-революционными комитетами и чрезвычайными комиссиями.

В начале 20-х годов к выполнению этой функции стала привлекаться и милиция. Декретом СНК РСФСР от 12 июля 1920 года «О выдаче и хранении огнестрельного оружия и обращении с ним» на милицию совместно с ВЧК возлагаются функции по осуществлению контроля за выполнением правил выдачи и хранения оружия. Предусматривалась административная и уголовная ответственность за незаконное хранение огнестрельного оружия.

Уголовная ответственность предусматривала наказание на срок не ниже 6 месяцев. 28 июля 1920 года принят Декрет «Об охоте», которым ограничивался круг лиц, имеющих право на охотничьи ружья. Выдача удостоверений на право охоты производилась органами народного Комиссариата земледелия, а регистрация оружия и учет боеприпасов – органами НКВД.

К середине 30-х годов объектом разрешительной системы стало и холодное оружие. Был установлен новый порядок приобретения, хранения и использования охотничьего и спортивного оружия, боеприпасов к нему, отпуска взрывчатых и детонирующих средств. Милиция выдавала соответствующие разрешения и осуществляла контроль за соблюдением установленных правил. Таким образом, сложилась определенная система правового регламентирования оборота оружия.

В период Великой Отечественной войны 1941–1945 гг. деятельность органов внутренних дел в части разрешительной системы осуществлялась в соответствии с Указом Президиума Верховного Совета СССР от 22 июня 1941 года «О военном положении».

В послевоенные годы совершенствование правовой базы деятельности милиции по осуществлению разрешительной системы связано с принятием в 1958 году Основ уголовного законодательства Союза ССР и союзных республик. Вместе с тем следует отметить, что до 1969 года отсутствовал единый подход к организационному обеспечению разрешительной системы органов внутренних дел. Будучи традиционно возложенной на аппарат милиции, эта работа в республиканских МВД наиболее часто организовывалась подразделениями оперативной службы, уголовного розыска и БХСС. И только в 1969 году лицензионно-разрешительная работа была выделена в отдельную службу.

Порядок хранения оружия гражданами определялся ведомственной инструкцией МВД СССР, разработанной в соответствии с постановлением Совета Министров СССР от 23 июля 1975 года «Об установлении единого порядка приобретения и учета охотничьих ружей». Так, в соответствии с данной инструкцией охотничьи ружья должны были храниться в чехлах, в разряженном, разобранном состоянии, со спущенными курками, отдельно от патронов и пороха.

В постсоветский период с принятием Законов «О частной детективной и охранной деятельности в Российской Федерации» и «Об оружии» объёмы лицензионно-разрешительной работы значительно увеличились в связи с существенным увеличением количества гражданского оружия, разрешением использования гражданами оружия ограниченного поражения.

До 2016 года подразделения лицензионно-разрешительной работы входили в состав территориальных органов внутренних дел. С образованием в 2016 году национальной гвардии Российской Федерации – вошли в нее в качестве самостоятельного подразделения, осуществляющего государственный контроль за оборотом оружия.

О деятельности подразделения на территории Всеволожского района и достигнутых результатах в работе рассказывает начальник Отделения лицензионно-разрешительной работы (по Всеволожскому району) ГУ Росгвардии по г. Санкт-Петербургу и Ленинградской области майор полиции Сергей Витальевич КУЧЕРЕНКО:

«Основными задачами отделения лицензионно-разрешительной работы являются контроль за частной охранной деятельностью и контроль за оборотом гражданского оружия.

За 2018 год нашим отделением выдано более пяти тысяч лицензий и разрешений на гражданское оружие. На учете в отделении состоит около семи с половиной тысяч владельцев гражданского оружия, у которых находится более одиннадцати тысяч единиц оружия. Основной контингент граждан составляют охотники. Согласно действующему законодательству переоформление лицензий и разрешений происходит один раз в пять лет, контрольный отстрел нарезного оружия – один раз в пятнадцать лет. Для улучшения качества предоставляемых гражданам государственных услуг по получению или продлению разрешений на гражданское оружие лицензионно-разрешительная система представлена на Едином портале государственных и муниципальных услуг (ЕГПУ) – www.gosuslugi.ru.

Для регистрации на портале необходимо один раз посетить ближайший МФЦ и по предъявлении паспорта и СНИЛС получить пароль для активации личного кабинета. Зарегистрировавшись один раз на портале, граждане получают постоянный доступ ко всем государственным услугам. Основное преимущество получения госуслуг через портал – это снижение административных барьеров, повышение доступности. Граждане избегают очереди на личный прием, а также при оплате государственной пошлины через портал ее величина снижается на 30 процентов.

Для переоформления разрешения на оружие ограниченного поражения необходимо пройти соответствующее обучение.

В последние годы существенно ужесточились требования к состоянию здоровья граждан, претендующих на получение разрешений и лицензий, что позволило ограничить допуск к оружию граждан, страдающих различными формами зависимостей.

Отделение лицензионно-разрешительной работы по Всеволожскому району принимает участие в решении важных задач, связанных с контролем государства над оборотом оружия, внося значимый вклад в обеспечение общественной безопасности и профилактики правонарушений, связанных с оборотом гражданского оружия на территории Всеволожского района».

Елена ОСИПОВА,
председатель Совета ветеранов ОВО по Всеволожскому району

НА СНИМКЕ: майор полиции С.В. Кучеренко

ПОДРОБНОСТИ

От чего зависит пенсия

Индивидуальный лицевой счёт (ИЛС) есть у каждого гражданина, зарегистрированного в Пенсионном фонде. В нем содержится информация о страховом стаже, заработной плате, страховых взносах уплаченных работодателем, а также о дополнительных страховых взносах на накопительную пенсию. Все сведения в нем основаны на данных, которые поступили от работодателей.

К сожалению, не все работодатели Санкт-Петербурга и Ленинградской области добросовестно выполняют свои обязанности и предоставляют сведения о работниках в ПФР.

Более сотни петербуржцев обнаружили пробелы в своем ИЛС и позвонили по телефону горячей линии Отделения ПФР по Санкт-Петербургу и Ленинградской области с просьбой о помощи. Граждане беспокоятся не зря, ведь от сведений, зафиксированных на индивидуальном лицевом счете, зависит размер их будущей пенсии.

ПОЧЕМУ СВЕДЕНИЙ НЕ ХВАТАЕТ?

В основном у граждан не хватает периодов службы в армии, «нестраховых» периодов (уход за детьми, уход за нетрудоспособным инвалидом) и периодов работы до регистрации в системе персонифицированного учета.

КАК ДОПОЛНИТЬ ЛИЦЕВОЙ СЧЕТ, ЕСЛИ СВЕДЕНИЙ НЕДОСТАТОЧНО?

Обратиться в Управление ПФР с просьбой дополнить лицевой счет и представить подтверждающие документы о «нестраховых» периодах и факте трудовой деятельности.

КАКИЕ ДОКУМЕНТЫ МОГУТ БЫТЬ ПРЕДСТАВЛЕНЫ?

Периоды работы подтверждаются трудовой книжкой. Если её нет или в ней содержатся неправильные, неточные или неполные сведения, в подтверждение принимаются:

- трудовые договоры;
- справки, выдаваемые работодателем или архивными учреждениями.

Иные «нестраховые» периоды можно подтвердить:

- военным билетом (справкой из военкомата о периоде прохождения военной службы);
- свидетельством о рождении детей.

При представлении свидетельства о рождении необходимо приложить документ о дожитии ребенка до 3 лет (СНИЛС, если не менялась фамилия), копию паспорта или свидетельство о браке).

КАКИЕ НЮАНСЫ НЕЛЬЗЯ УПУСКАТЬ?

Документы, подтверждающие периоды работы, должны содержать:

- номер и дату выдачи;
- ФИО и дату рождения работника;
- период работы;
- профессию (должность);
- основания выдачи (приказы, лицевые счета и другие документы).

Если вы сомневаетесь в достоверности сведений, зафиксированных на вашем лицевом счете, вы можете обратиться в Управление ПФР за разъяснениями. Адреса и часы работы УПФР размещены на официальном сайте Пенсионного фонда.

Капитальный ремонт: получите ответы

В связи с часто поступающими вопросами о Фонде капитального ремонта и об уплате взноса на капитальный ремонт на территории Ленинградской области сегодня мы публикуем информацию на эту тему, подготовленную специалистами ЕИРЦ ЛО.

Фонд капитального ремонта Ленинградской области

Некоммерческая организация «Фонд капитального ремонта многоквартирных домов Ленинградской области» учреждена постановлением Правительства Ленинградской области от 25 сентября 2013 года. Зарегистрирована 17 декабря 2013 года «Об отдельных вопросах организации и проведения капитального ремонта общего имущества в многоквартирных домах, расположенных на территории Ленинградской области».

Учредителем фонда является комитет по жилищно-коммунальному хозяйству и транспорту Ленинградской области.

К основным функциям Фонда капитального ремонта Ленинградской области относятся:

• аккумулирование взносов на капитальный ремонт;

• осуществление функций технического заказчика работ по капремонту;

• финансирование расходов на организацию и проведение капитального ремонта общего имущества в многоквартирных домах в пределах средств фондов капитального ремонта с привлечением, при необходимости, иных средств, в том числе из бюджета Ленинградской области и муниципальных образований Ленинградской области;

• взаимодействие с органами государственной власти Ленинградской области, иными юридическими и физическими лицами, в целях обеспечения своевременного проведения капитального ремонта общего имущества в многоквартирных домах.

Региональная программа капитального ремонта многоквартирных домов ЛО

Принята Правительством Ленинградской области в декабре 2013 года и ежегодно актуализируется. Программа рассчитана на 30 лет и включает в себя порядка 13 тысяч многоквартирных домов.

В рамках реализации программы ежегодно Правительством Ленинградской области утверждается краткосрочный план реализации Программы сроком на один год.

При реализации программы капитального ремонта на территории Ленинградской области Фонд капитального ремонта Ленининградской области обеспечивает следующие гарантии:

• несет ответственность за качество, объемы и сроки выполнения работ по капитальному ремонту;

• сохранность средств собственников, накопленных в фонде, гарантирована бюджетом Ленинградской области;

• средства собственников помещений на счетах фонда предназначены для финансирования расходов на капитальный ремонт общего имущества многоквартирных домов. Использование их на иные цели не допускается.

За что мы платим?

Перечень услуг и (или) работ по капитальному ремонту общего имущества в многоквартирном доме, оказание и (или) выполнение которых финансируются за счет средств фонда капитального ремонта, сформированного исходя из минимального размера взноса на капитальный ремонт, включает в себя:

• ремонт внутридомовых инженерных систем электро-, тепло-, газо-, водоснабжения, водоотведения;

• ремонт или замену лифтового оборудования, признанного непригодным для эксплуатации, ремонт лифтовых шахт;

• ремонт крыши, в том числе переустройство невентилируемой крыши на вентилируемую крышу, устройство выходов на кровлю;

• ремонт подвальных помещений, относящихся к общему имуществу в многоквартирном доме;

• утепление и ремонт фасада;

• установку коллективных (общедомовых) приборов учета потребления ресурсов, необходимых для предоставления коммунальных услуг, и узлов управления и регулирования потребления этих ресурсов (тепловой энергии, горячей и холодной воды, электрической энергии, газа);

• ремонт фундамента многоквартирного дома;

• разработку ведомостей объемов работ, работы по предпроектной подготовке, разработку проектной (сметной) документации в случае, если подготовка проектной документации необходима в соответствии с законодательством о градостроительной деятельности;

• проведение экспертизы проектной документации в случае, если законодательством Российской Федерации требуется ее проведение;

• проведение историко-культурной экспертизы в отношении многоквартирных домов, признанных официально памятниками архитектуры, в случае, если законодательством Российской Федерации требуется проведение такой экспертизы;

• осуществление строительного контроля;

• ремонт межквартирных лестничных площадок, лестниц, коридоров, предназначенных для обслуживания более одного помещения в многоквартирном доме.

За счет средств государственной поддержки может финансироваться любой из видов услуг и (или) работ по капитальному ремонту общего имущества в многоквартирном доме, входящих в перечень, а также услуги и (или) работы по капитальному ремонту общего имущества в многоквартирном доме, указанные в части 1 статьи 174 Жилищного кодекса Российской Федерации.

Почему мы платим?

Уплата взноса на капитальный ремонт является обязательной для всех собственников помещений в многоквартирных домах в соответствии со ст. 153, ч. 2 ст. 154, ст. 169 Жилищного Кодекса Российской Федерации (далее – ЖК РФ) и ст. 2 Областного закона Ленинградской области от 29.11.2013 № 82-оз «Об отдельных вопросах организации и проведения капитального ремонта общего имущества в многоквартирных домах, расположенных на территории Ленинградской области».

В соответствии с ч. 3 ст. 169 ЖК РФ (в ред. 26.12.2012 г.), ч. 4 ст. 2 Областного закона Ленинградской области от 29.11.2013 № 82-оз обязанность по уплате взносов на капитальный ремонт наступила на территории Ленинградской области с 1 мая 2014 года.

Постановлением Правительства Ленинградской области от 26.12.2013 № 508 утверждена Региональная программа капитального ремонта МКД Ленинградской области на 2014–2043 годы.

В соответствии со ст. 181 ЖК РФ обязанность по уплате взносов на капитальный ремонт наступила в установленный законом срок независимо от факта наличия заключенного договора с НО «Фонд капитального ремонта многоквартирных домов Ленинградской области».

Согласно ч. 3 ст. 158 ЖК РФ при переходе права собственности на помещение в многоквартирном доме к новому собственнику переходит обязательство предыдущего собственника по оплате расходов на капитальный ремонт многоквартирного дома, в том числе не исполненная предыдущим собственником обязанность по уплате взносов на капитальный ремонт.

Начисление пени

В соответствии с ч. 4 ст. 181 ЖК РФ региональный оператор применяет установленные законодательством меры, включая начисление пеней, установленных частью 14.1 статьи 155 настоящего Кодекса, в отношении собственников помещений в многоквартирном доме, формирующих фонд капитального ремонта на счете регионального оператора, в случае несвоевременной и (или) неполной уплаты ими взносов на капитальный ремонт.

Согласно ч. 14.1 статьи 155 ЖК РФ собственники помещений в многоквартирном доме, несвоевременно и (или) не полностью уплатившие взносы на капитальный ремонт, обязаны уплатить в фонд капитального ремонта пени в размере одной трехсотой ставки рефинансирования Центрального банка Российской Федерации, действующей на день фактической оплаты, от не выплаченной в срок суммы за каждый день просрочки начиная с тридцать первого дня, следующего за днем наступления установленного срока оплаты, по день фактической оплаты. Уплата указанных пеней осуществляется в порядке, установленном для уплаты взносов на капитальный ремонт.

В соответствии с ч. 14.1 ст. 155 Жилищного кодекса РФ итоговый расчет пени производится в момент поступления оплаты. Информация о предварительно рассчитанной пени до поступления оплаты указана справочно в ЕПД.

Алгоритм расчета пени

Формула расчета пени за период:

Сумма пени = Сумма долга * Ставка в день * Количество дней просрочки = Сумма долга

*** Базовая ставка * Доля * Количество дней просрочки**

- каждое изменение доли и каждый частичный платеж по платежному документу образуют отдельные периоды расчета пени.

- базовая ставка – это годовая ставка, на основании которой рассчитывается дневная ставка. Равна ставке рефинансирования ЦБ РФ, которая равна ключевой ставке ЦБ РФ.

- базовую ставку (согласно ЖК РФ) нужно брать на дату оплаты долга (или его части).

Ставки пени за жилищно-коммунальные услуги:

Период просрочки	Ставка в день (доля ставки)
первые 30 дней (1–30)	0
следующие 60 дней (31–90)	1/300 годовой базовой ставки
последующие дни после 90-го (91-...)	1/130 годовой базовой ставки

Ставки пени по взносам на капитальный ремонт:

Период просрочки	Ставка в день (доля ставки)
любой (31-...)	1/300 годовой базовой ставки

Рассмотрим применение формулы на конкретном примере

Абоненту за октябрь 2018 по услуге «Взнос на капитальный ремонт» было начислено 411,81 руб.

Абонент внес оплату 17.11.2018 в размере 380 руб., попав в срок уплаты взноса на капитальный ремонт, который установлен в соответствии со ст. 4 Областного закона Ленинградской области от 29.11.2013 № 82-оз «Об отдельных вопросах организации и проведения капитального ремонта общего имущества в многоквартирных домах, расположенных на территории Ленинградской области», но не позднее 20 числа месяца, следующего за расчетным. Соответственно за октябрь у него образовалась задолженность в размере 31,81.

Следующую оплату абонент совершил 22.12.2018.

Согласно пункту 14.1 ст. 155 собственники помещений в многоквартирном доме, несвоевременно и (или) не полностью уплатившие взносы на капитальный ремонт, обязаны уплатить в фонд капитального ремонта пени в размере одной трехсотой ставки рефинансирования Центрального банка Российской Федерации, действующей на день фактической оплаты, от не выплаченной в срок суммы за каждый день просрочки начиная с тридцать первого дня, следующего за днем наступления установленного срока оплаты, по день фактической оплаты. Уплата указанных пеней осуществляется в порядке, установленном для уплаты взносов на капитальный ремонт.

Из чего следует, что у абонента образовался один день просрочки за неуплаченную сумму в размере 31,81 (20 ноября + 30 дней = 20 декабря – последний день, когда человек мог погасить образовавшуюся задолженность без начисления пени.)

Следовательно, П = 31,81 руб. х 1 день просрочки х (7,75/100) х 1/300 = 0,008 руб. (итого сумма пени составляет 01 копейку).

Почему платежный документ доставляет ЕИРЦ ЛО

НКО «Фонд капитального ремонта Ленинградской области» в соответствии с агентским договором, заключенным с АО «Единый информационно-расчетный центр Ленинградской области» (далее по тексту – АО «ЕИРЦ ЛО»), передал функции начисления и сбора взносов на капитальный ремонт АО «ЕИРЦ ЛО». Таким образом, выставление счетов на оплату взносов на капитальный ремонт осуществляется АО «ЕИРЦ ЛО» по форме Единого платежного документа.

Согласно подп. 9 ч. 2 ст. 182 ЖК РФ региональный оператор в целях обеспечения оказания услуг и (или) выполнения работ по капитальному ремонту общего имущества в многоквартирном доме обязан представлять своими силами или силами третьих лиц собственнику платежные документы для уплаты взносов на капитальный ремонт общего имущества в многоквартирном доме по адресу нахождения помещения в многоквартирном доме, за капитальный ремонт общего имущества в котором вносится взнос.

Согласно ч. 3 ст. 4 Областного закона Ленинградской области от 29.11.2013 № 82-оз региональный оператор в случае, если собственники помещений в многоквартирном доме формируют фонд капитального ремонта на счете регионального оператора, вправе уполномочить третье лицо на предоставление платежных документов для уплаты взносов на капитальный ремонт, в том числе на начисление таких взносов, от имени регионального оператора. Порядок подготовки и предоставления указанных платежных документов от имени регионального оператора в случае, если собственники помещений в многоквартирном доме формируют фонд капитального ремонта на счете регионального оператора, устанавливается Правительством Ленинградской области.

Согласно п. 5 Порядка подготовки и предоставления платежных документов для уплаты взносов на капитальный ремонт от имени некоммерческой организации «Фонд капитального ремонта многоквартирных домов Ленинградской области», владельца специального счета, утвержденного постановлением Правительства Ленинградской области от 30 мая 2014 г. № 207, уплата взноса на капитальный ремонт собственниками жилых помещений производится на основании отдельного платежного документа об уплате взноса либо на основании платежного документа для внесения платы за содержание и ремонт жилого помещения и предоставление коммунальных услуг, в котором взнос на капитальный ремонт выделяется отдельной строкой.

Форма платежного документа для внесения платы за содержание и ремонт жилого помещения и предоставление коммунальных услуг на территории Ленинградской области установлена распоряжением правительства Ленинградской области № 671-р от 11.12.2014 г., согласно которому взнос на капитальный ремонт выделяется в ЕПД отдельной строкой.

Льготы

Федеральные льготы

Законами, действующими в РФ, предоставлена льгота в виде компенсации расходов на уплату взносов на капитальный ремонт общего имущества в многоквартирном доме в размере 50 % следующим категориям граждан:

инвалидам, участникам Великой Отечественной войны;

ветеранам боевых действий;

лицам, награжденным знаком «Жителю блокадного Ленинграда»;

инвалидам I и II группы, детям-инвалидам, гражданам, имеющим детей-инвалидов;

гражданам Российской Федерации, подвергшимся радиационному воздействию.

Региональные льготы

В Ленинградской области установлены региональные льготы по уплате взносов на капитальный ремонт в виде компенсации расходов по их уплате. Порядок предоставления льгот определены Областным законом Ленинградской области от 29.11.2013 № 82-оз, постановлением Правительства Ленинградской области от 29.01.2016 № 7.

Льготы предусмотрены в виде ежемесячной выплаты в размере разницы между размером ежемесячной денежной компенсации расходов на уплату взноса на капитальный ремонт:

• одиноко проживающим неработающим собственникам жилых помещений, достигшим возраста 70 лет, – в размере 50 процентов;

• одиноко проживающим неработающим собственникам жилых помещений, достигшим возраста 80 лет, – в размере 100 процентов;

• проживающим в составе семьи, состоящей только из совместно проживающих неработающих граждан пенсионного возраста, собственникам жилых помещений, достигшим возраста 70 лет, – в размере 50 процентов;

• проживающим в составе семьи, состоящей только из совместно проживающих неработающих граждан пенсионного возраста, собственникам жилых помещений, достигшим возраста 80 лет, – в размере 100 процентов.

ВАЖНО. Таким образом, льгота предоставляется пенсионерам, достигшим возраста 70 или 80 лет, в том случае, если они проживают совместно с неработающими гражданами пенсионного возраста.

При наличии у собственника нескольких объектов недвижимости льгота предусматривается только в отношении одного помещения в многоквартирном доме, находящемся на территории Ленинградской области, по выбору собственника жилого помещения.

Льготы многодетным семьям по уплате взносов на капитальный ремонт в Ленинградской области не предусмотрены.

Как платить?

Проведенная обществом работа по увеличению количества способов оплаты за ЖКУ позволяет клиенту воспользоваться своим правом на выбор способа оплаты за предоставленные услуги, а именно: наличными в кассах, в терминалах самообслуживания, безналичными в банкоматах, через Интернет, с мобильного телефона. Кроме того, клиенту предоставлен широкий выбор платежных агентов.

Без взимания комиссии:

1. Личный кабинет клиента АО «ЕИРЦ ЛО». В сервисе реализована возможность осуществлять оплату взносов на капитальный ремонт без взимания комиссии. Кроме того, при помощи сервиса клиент может осуществлять контроль за состоянием лицевого счета, оплачивать платежный документ, передавать показания приборов учета и активировать получение платежного документа на электронную почту.

2. Акционерный банк «Россия».

С комиссией:

Ознакомиться с полным списком банков-партнеров и платежных систем вы можете на сайте компании в разделе Способы оплаты.

ОФИЦИАЛЬНО

ГЕРБ
МУНИЦИПАЛЬНОЕ ОБРАЗОВАНИЕ
«ВСЕВОЛОЖСКИЙ МУНИЦИПАЛЬНЫЙ РАЙОН»
ЛЕНИНГРАДСКОЙ ОБЛАСТИ
АДМИНИСТРАЦИЯ
ПОСТАНОВЛЕНИЕ

13.02.2019 **№ 263**

г. Всеволожск

Об организации и проведении открытого конкурса на право получения свидетельств об осуществлении перевозок по муниципальным маршрутам, регулярных перевозок (по нерегулируемым тарифам) автомобильным транспортом общего пользования в муниципальном образовании «Всеволожский муниципальный район» Ленинградской области

В соответствии со ст. 15 Федерального закона от 06.10.2003 г. № 131-ФЗ «Об общих принципах организации местного самоуправления в Российской Федерации», ст. 21-24 Федерального закона от 13 июля 2015 года № 220-ФЗ «Об организации регулярных перевозок пассажиров и багажа автомобильным транспортом и городским наземным электрическим транспортом в Российской Федерации и о внесении изменений в отдельные законодательные акты Российской Федерации», в целях организации транспортного обслуживания населения между поселениями в границах Всеволожского муниципального района Ленинградской области автомобильным транспортом общего пользования, администрация муниципального образования «Всеволожский муниципальный район» Ленинградской области **ПОСТАНОВЛЯЕТ:**

1. Конкурсной комиссии по организации и проведению открытого конкурса на право получения свидетельства об осуществлении перевозок по муниципальным маршрутам регулярных перевозок (по нерегулируемым тарифам) автомобильным транспортом общего пользования в муниципальном образовании «Всеволожский муниципальный район» Ленинградской области (далее – Комиссия) в срок до 30.04.2019 года организовать и провести открытый конкурс на право получения свидетельств об осуществлении перевозок по муниципальным маршрутам регулярных перевозок (по нерегулируемым тарифам) автомобильным транспортом общего пользования в муниципальном образовании «Всеволожский муниципальный район» Ленинградской области № К-667 «Станция метро «Девяткино» – ЖК «Мурино»» и № К-668 «Станция метро «Девяткино» – ЖК «Светлановский» (далее – открытый конкурс).

2. Организатором конкурса определить Сектор организации транспортного обслуживания населения администрации муниципального образования «Всеволожский муниципальный район» Ленинградской области (далее – Организатор).

3. Организатору конкурса:

3.1. В срок до 01.03.2019 года разработать и утвердить конкурсную документацию по проведению открытого конкурса на право получения свидетельств об осуществлении перевозок по муниципальным маршрутам регулярных перевозок (по нерегулируемым тарифам) автомобильным транспортом общего пользования в муниципальном образовании «Всеволожский муниципальный район» Ленинградской области.

3.2. В срок до 15.03.2019 года опубликовать в газете «Всеволожские вести» и разместить на официальном сайте администрации в сети Интернет извещение о проведении открытого конкурса.

4. Опубликовать настоящее постановление в газете «Всеволожские вести» и разместить на официальном сайте администрации в сети Интернет для сведения.

5. Контроль за исполнением постановления возложить на заместителя главы администрации по общим вопросам Полякова С.М.

Глава администрации А.А. Низовский

ГЕРБ
МУНИЦИПАЛЬНОЕ ОБРАЗОВАНИЕ
«ВСЕВОЛОЖСКИЙ МУНИЦИПАЛЬНЫЙ РАЙОН»
ЛЕНИНГРАДСКОЙ ОБЛАСТИ
АДМИНИСТРАЦИЯ
ПОСТАНОВЛЕНИЕ

13.02.2019 **№ 259**

г. Всеволожск

Об изменении муниципального маршрута регулярных перевозок на территории Всеволожского муниципального района Ленинградской области

В соответствии со ст. 15 Федерального закона от 06.10.2003 № 131-ФЗ «Об общих принципах организации местного самоуправления в Российской Федерации», требованиями ст. 12 Федерального закона от 13 июля 2015 года № 220-ФЗ «Об организации регулярных перевозок пассажиров и багажа автомобильным транспортом и городским наземным электрическим транспортом в Российской Федерации и о внесении изменений в отдельные законодательные акты Российской Федерации», Постановлением администрации муниципального образования «Всеволожский муниципальный район» Ленинградской области (далее – администрация) от 30.01.2018 № 179 «О порядке установления, изменения, отмены муниципальных маршрутов регулярных перевозок на территории Всеволожского муниципального района Ленинградской области», администрация **ПОСТАНОВЛЯЕТ:**

1. Изменить трассу автобусного муниципального маршрута регулярных перевозок № 627 «Ст. метро «Девяткино» – дер. Сяръги», обслуживаемого ООО «ЭКСПРЕСС-АВТО», через деревню Лаврики и улицу Оборонную, п. Мурино.

2. Внести соответствующие сведения в реестр муниципальных маршрутов регулярных перевозок муниципального образования «Всеволожский муниципальный район» Ленинградской области.

3. Опубликовать настоящее постановление в газете «Всеволожские вести» и разместить на официальном сайте администрации в сети Интернет для сведения.

4. Контроль за исполнением постановления возложить на заместителя главы администрации по общим вопросам Полякова С.М.

Глава администрации А.А. Низовский

СООБЩЕНИЕ О РЕЗУЛЬТАТАХ ТОРГОВ

Дата: 11.02.2019

АО «Российский аукционный дом» (ОГРН 1097847233351, ИНН 7838430413, 190000, г. Санкт-Петербург, пер. Гривцова, д. 5, лит. В, 8 (812) 334-26-04, 8 (800) 777-57-57, kaupinen@auction-house.ru), действующее на основании договора поручения с Государственной корпорацией «Агентство по страхованию вкладов» (109240, г. Москва, ул. Высоцкого, д. 4), являющейся на основании решения Арбитражного суда г. Санкт-Петербурга и Ленинградской области от 03 апреля 2017 г. по делу № А56-52798/2016 конкурсным управляющим (ликвидатором) Акционерным обществом «Русский торгово-промышленный банк» (АО «Рускобанк»), адрес регистрации: 188640, Ленинградская обл., г. Всеволожск, Всеволожский пр-т, д. 29, ИНН 7834000138, ОГРН 1027800004517), сообщает о результатах проведения торгов посредством публичного предложения (далее – Торги ППП), (сообщение 78030226974 в газете АО «Коммерсантъ» от 27.10.2018 №198(6436)) на электронной площадке АО «Российский аукционный дом», по адресу в сети интернет: bankruptcy.lot-online.ru, проведенных с 31 октября 2018 г. по 11 февраля 2019 г..

Торги признаны несостоявшимися в связи с отсутствием заявок. Торги ППП окончены.

ИЗВЕЩЕНИЕ О ПРОВЕДЕНИИ СОБРАНИЯ О СОГЛАСОВАНИИ МЕСТОПОЛОЖЕНИЯ ГРАНИЦЫ ЗЕМЕЛЬНОГО УЧАСТКА

Кадастровым инженером Зайцевым Владимиром Дмитриевичем, квалификационный аттестат № 47-11-0291 (№ регистрации в государственном реестре лиц, осуществляющих кадастровую деятельность, – 16614), ООО «РФН-Геодезия СПБ.», адрес местоположения: 188656, Ленинградская область, Всеволожский р-н, дер. Куйвози, ул. Александрова, дом 1-а, тел. 8 901 304-95-83, тел./факс: 8 (813-70) 51-234, e-mail: kvzgeo@mail.ru, в отношении земельного участка с кадастровым номером 47:07:1619003:25, расположенного по адресу: Ленинградская область, Всеволожский район, ст.Грузино, СНТ "Красный Маяк", ул. Горная, 23, выполняются кадастровые работы по уточнению границ земельного участка.

Заказчиком кадастровых работ является Шануренко Николай Константинович, почтовый адрес: г. Санкт-Петербург, пр. Испытателей, дом 11, корп.1, кв. 49, тел. 8 911 228-14-03.

Собрание заинтересованных лиц по поводу согласования местоположения границ состоится по адресу: 188656, Ленинградская область, Всеволожский р-н, дер. Куйвози, ул. Александрова, дом 1-а, 19 марта 2019 года в 12 часов 00 минут.

С проектом межевого плана земельного участка можно ознакомиться по адресу: 188656, Ленинградская область, Всеволожский р-н, дер. Куйвози, ул. Александрова, дом 1-а.

Обоснованные возражения относительно местоположения границ, содержащихся в проекте межевого плана, и требования о проведении согласования местоположения границ земельных участков на местности принимаются с 15 февраля 2019 г. по 19 марта 2019 г. по адресу: Ленинградская область, Всеволожский р-н, дер. Куйвози, ул. Александрова, дом 1-а.

Смежные земельные участки, с правообладателями которых требуется согласовать местоположение границы: Ленинградская область, Всеволожский район, массив Грузино, СНТ "Красный Маяк", ул. Горная, уч. № 24 (с кадастровым номером 47:07:1619003:26); Ленинградская область, Всеволожский район, ст. Грузино, СНТ "Красный Маяк", ул. Ветеранов, 17 (с кадастровым номером 47:07:1619003:20).

При проведении согласования местоположения границ при себе необходимо иметь документ, удостоверяющий личность, а также документ о правах на земельный участок (часть 12 статьи 39, часть 2 статьи 40 Федерального закона от 24 июля 2007 г. № 221-ФЗ «О кадастровой деятельности»).

Ваше отсутствие не является препятствием для согласования границ земельного участка.

ИЗВЕЩЕНИЕ О ПРОВЕДЕНИИ СОБРАНИЯ О СОГЛАСОВАНИИ МЕСТОПОЛОЖЕНИЯ ГРАНИЦЫ ЗЕМЕЛЬНОГО УЧАСТКА

Кадастровым инженером Назаровой Юлией Юрьевной, адрес: 188655, Ленинградская область, Всеволожский район, г. Сертолово, мкр-н Сертолово-2, д. 1, кв.2, e-mail: nv.yuliya@yandex.ru, тел. +7 981 822-54-69, номер регистрации государственном реестре лиц, осуществляющих кадастровую деятельность, – 37822, выполняются кадастровые работы в отношении образуемого земельного участка путем раздела земельного участка с кадастровым номером 47:07:0000000:18799, сохраненного в измененных границах, расположенного по адресу: Ленинградская область, Всеволожский район, г. Сертолово, массив Черная Речка, СНТ "Ягодка", уч. № 100, кадастровый квартал: 47:08:0104005.

Заказчиком кадастровых работ является Фотина Ольга Николевна, проживающая по адресу: 188650, Ленинградская область, г. Сертолово, микрорайон Черная Речка, д. 17, кв. 24. Тел.: +7 911 717-31-37.

Собрание по поводу согласования местоположения границы состоится по адресу: 188650, Ленинградская обл., г. Сертолово, Восточно-Выборгское шоссе, д. 21, офис 201, 19 марта 2019 года в 11 часов 00 минут.

С проектом межевого плана земельного участка можно ознакомиться по адресу: 188650, Ленинградская обл., г. Сертолово, Восточно-Выборгское ш., д. 21, офис 201.

Требования о проведении согласования местоположения границ земельных участков на местности принимаются с 15 февраля 2019 г. по 19 марта 2019 г., обоснованные возражения о местоположении границ земельных участков после ознакомления с проектом межевого плана принимаются с 15 февраля 2019 г. по 19 марта 2019 г. по адресу: 188650, Ленинградская обл., г. Сертолово, Восточно-Выборгское шоссе, д. 21, офис 201.

Смежные земельные участки, с правообладателями которых требуется согласовать местоположение границ:

Ленинградская область, Всеволожский район, г. Сертолово, массив "Черная Речка", СНТ "Ягодка", уч. № 106 (КН: 47:08:0104005:23); Ленинградская область, Всеволожский район, г. Сертолово, массив "Черная Речка", СНТ "Ягодка", уч. №101 (КК: 47:08:0104005).

При проведении согласования местоположения границ при себе необходимо иметь документ, удостоверяющий личность, а также документы о правах на земельный участок (часть 12 статьи 39, часть 2 статьи 40 Федерального закона от 24 июля 2007 г. № 221-ФЗ «О кадастровой деятельности»).

ИЗВЕЩЕНИЕ О ПРОВЕДЕНИИ СОБРАНИЯ О СОГЛАСОВАНИИ МЕСТОПОЛОЖЕНИЯ ГРАНИЦЫ ЗЕМЕЛЬНОГО УЧАСТКА

Кадастровым инженером Токаревской Мариной Викторовной, квалификационный аттестат № 78-16-1048 от 20.01.2016 г., ООО «Гео Гарант», адрес местонахождения: Ленинградская обл., г. Всеволожск, ул. Заводская, д. 6, каб. 301, телефон 8 921 440-45-38, e-mail: marina-tokarevsk@mail.ru, в отношении земельного участка с кадастровым номером 47:07:0220010:26, расположенного по адресу: Ленинградская область, Всеволожский район, массив Васкелово, СНТ "Эскалатор", уч. 30, выполняются кадастровые работы по уточнению местоположения границы земельного участка.

Заказчиком кадастровых работ является Чертова Анна Васильевна, почтовый адрес: г. Санкт-Петербург, проспект Авиаконструкторов, дом 25, кв. 232, тел.: 8 921 356-13-61.

Собрание заинтересованных лиц по поводу согласования местоположения границ состоится по адресу: 188640, Ленинградская обл., г. Всеволожск, ул. Заводская, д. 6, каб. 301, 18 марта 2019 года в 12 часов 00 минут.

С проектом межевого плана земельного участка можно ознакомиться по адресу: Ленинградская область, г. Всеволожск, ул. Заводская, д. 6, каб. 301.

Возражения по проекту межевого плана и требования о проведении согласования местоположения границ земельных участков на местности принимаются с 15 февраля 2019 года по 15 марта 2019 года по адресу: Ленинградская обл., г. Всеволожск, ул. Заводская, д. 6, каб. 301.

Смежный земельный участок, с правообладателем которого требуется согласовать местоположение границ: Ленинградская область, Всеволожский район, массив Васкелово, СНТ "Эскалатор", уч. 10, находящийся в кадастровом квартале 47:07:0220010.

При проведении согласования местоположения границ при себе необходимо иметь документ, удостоверяющий личность, а также документы о правах на земельный участок (часть 12 статьи 39, часть 2 статьи 40 Федерального закона от 24 июля 2007 г. № 221 ФЗ «О кадастровой деятельности»).

ВАШЕ ЗДОРОВЬЕ

Ящур – вирусная, остро протекающая болезнь домашних и диких парнокопытных животных, характеризующаяся лихорадкой и афтозными (пузырьковыми) поражениями слизистой оболочки ротовой полости, кожи вымени и конечностей. Чаще всего болеют крупный рогатый скот и свиньи, менее восприимчивы овцы, козы и дикие парнокопытные. Заболеть ящуром могут и люди.

Эта болезнь опасна для человека

Источник болезни – больные животные, в том числе находящиеся в инкубационном (скрытом) периоде болезни, который обычно длится от 1 до 7 дней, а иногда до 21 дня.

Отличается возбудитель устойчивостью во внешней среде. На предметах, которые загрязнены больным животным, сохраняет жизнеспособность до 150 дней, в сточных водах до 100, в навозных массах до 170, в крови проявляет активность до 40, на шерсти до 30, в колбасных изделиях до 90 дней. При пастеризации молока гибнет через 5 часов, а при кипячении через 5 минут, также недолго выживает в кисломолочной продукции.

В организм человека возбудитель может попасть следующими путями: **контактным** – при попадании на повреждённый кожный покров или слизистые оболочки через предметы ухода за животным, навоз, подстилки и др.; **пищевым** – употребляя в пищу молоко, мясную продукцию от больного животного; **водным** – если в ней находится возбудитель; **воздушно-пылевым** – при вдыхании частичек шерсти, навоза, слюны или корма, содержащих вирус ящура. Люди достаточно невосприимчивы к инфекции, но при снижении иммунных защитных сил или при большом количестве возбудителя вероятность возникновения ящура значительно увеличивается. От человека к человеку ящур не передаётся.

Соответственно, наиболее подверженными к заболеванию являются: работники животноводства (доярки, пастухи и др.); ветеринары; зоотехники; рабочие боен, мясокомбинатов, предприятий по переработке сырья животных.

Наиболее часто ящуром болеют дети, которые заражаются чаще всего через молочную продукцию и молоко.

ПРИЗНАКИ ЗАБОЛЕВАНИЯ

Между заражением и проявлением клинических признаков может пройти от 1 до 7 суток, реже – до 21. При остром течении болезни – у крупного рогатого скота отмечаются ухудшение аппетита, вялая жвачка, повышенное слюноотделение. Затем повышение температуры тела до 40,5–41,5°С, угнетение, отказ от корма, прекращение жвачки.

На 2–3 день на внутренней поверхности нижней и верхней губ, на беззубом крае нижней челюсти, на языке и слизистой оболочке щек появляются афты (пузырьки), у некоторых животных – в межкопытцевой щели и на вымени. Через 12–24 часа стенки афт разрываются, образуются эрозии, в это время температура тела понижается до нормальной, наступает обильное слюнотечение. У телят ящур протекает в безафтозной форме с явлениями острого гастроэнтерита. Смерть взрослых животных наступает через 5–14 суток, молодняка – через 1–2 суток.

У **свиней** отмечаются лихорадка, угнетение, ухудшение аппетита. На коже конечностей, в области межкопытцевой щели, венчика и мякишей появляются красные болезненные припухлости, затем афты, которые, разрываясь, образуют эрозии. Заболевание конечностей сопровождается хромотой, иногда спаданием копытец. Чаще афты появляются на пятачке, сосках и редко на слизистой ротовой полости. У взрослых свиней ящур длится 8–25 дней, у поросят-сосунов протекает в септической форме и в первые 2–3 дня болезнь вызывает гибель 60–80% животных.

Инкубационный период у **человека** в среднем равен одной неделе. На данном этапе болезнь может себя не проявлять. Но после выявляются следующие симптомы: учащение пульса, увеличение и болезненность лимфоузлов, общая слабость, недомогание, мышечные боли, особенно в области поясницы, обильное слюноотделение, вторичные высыпания, локализирующиеся в области верхних и нижних конечностей, щёк, носа, языка, рта, жжение и болезненность в ротовой полости, особенно языка. Повышение температуры, вплоть до 40 градусов, особенно если произошёл сепсис – массивное заражение крови; при поражении внутренних органов – расстройство их функции в виде неустойчивости стула, болезненности в животе, особенно в эпигастральной области, рези при мочеиспускании.

У **детей** часто происходит поражение желудка и кишечника с развитием гастроэнтерита. Первые высыпания держатся около недели, затем они сходят, оставляя после себя мелкие дефекты, которые могут сливаться в одну значительно поражённую область. Афты, образующиеся на языке, мешают больному человеку принимать пищу и даже разговаривать. Также поражаются губы, они покрываются эрозиями и корками. После вторичных высыпаний температура сохраняется около 2 – 3 дней. Затем патологический процесс регрессирует. Температура приходит в норму, высыпания исчезают, функция внутренних органов восстанавливается. Ящур у человека при неосложнённой форме длится около двух недель. При наличии осложнений –до 20 – 30 дней.

К счастью, для организма человека ящур серьёзных последствий не несёт. Пусть ящур и не является заболеванием, уносящим миллионы человеческих жизней, всё же существует риск серьёзных осложнений. Также он ведёт к значительному экономическому ущербу, убивая молодые поголовья животных, а, следовательно, это сказывается и на благополучии человека. Поэтому необходимо соблюдать все меры, чтобы данное заболевание не распространялось.

В целях предотвращения заноса вируса ящура необходимо соблюдать требования зоогигиенических норм и правил содержания животных, приобретать корма из благополучных территорий и проводить их термическую обработку перед скармливанием. Обеспечить регулярное проведение дезинфекции мест содержания животных, хранения и приготовления кормов. Систематически проводить дератизацию и дезинсекцию. Не приобретать животных и продукцию животного происхождения в местах несанкционированной торговли без ветеринарных сопроводительных документов.

Всех вновь приобретаемых животных регистрировать в органах ветеринарной службы и сельских администрациях и осуществлять обязательное карантинирование. Обеспечить проведение предубойного осмотра животного ветеринарным специалистом. Обеспечить проведение ветеринарно-санитарной экспертизы мяса и продуктов убоя ветеринарным специалистом.

Обо всех случаях с подозрением на ящур (афтозно-язвенные образования на слизистых оболочках языка, губ, дёсен, афты в межкопытной щели, на коже вымени) незамедлительно сообщать в ГБУ ЛО «СББЖ Всеволожского района» по телефону: +7 921 855-94-85.

КРИМ-ФАКТ

Одно преступление – четыре статьи

Жертву изнасилования удерживали в одной из квартир в доме на Петровском бульваре в поселке Мурино – рассказали в Следственном комитете Ленобласти.

По версии следствия, с 4 по 6 февраля 26-летний мужчина не выпускал из квартиры свою бывшую подругу, принуждая 35-летнюю женщину к близости, а также угрожая, что выложит в интернет ее интимные фото и видео. Как сообщает пресс-служба ведомства, в отношении насильника завели еще несколько уголовных дел. В настоящее время полный список инкриминируемых мужчине деяний выглядит так: статья 133 УК (понуждение к действиям сексуального характера путем шантажа), статья 131 УК (изнасилование), статья 132 УК (насильственные действия сексуального характера), статья 127 УК (незаконное лишение свободы). По ходатайству следствия обвиняемый взят под стражу.

Беглый автодилер

Около пяти часов вечера 12 февраля на улице Березовая Роща во Всеволожске задержали 39-летнего уроженца Уфы. Последнее время он жил в Ленинградской области, но, как выяснилось, в Свердловской области с 2012 года его искала местная полиция по делу о мошенничестве в особо крупном размере — часть 4 статьи 159 УК.

По данным «Спарк.Интерфакс», мужчина ранее был директором нескольких фирм, торгующих автомобилями в Екатеринбурге и Уфе. Сейчас они ликвидированы.

Кроме того, в 2012 году уральские СМИ упоминали о человеке со сходными данными как о предпринимателе с неоднозначной репутацией. От его действий пострадали более 50 человек – автодилер скрылся с 10 миллионами рублей, а машины покупатели не получили.

Причудливо тасуется колода... номеров

В половине восьмого утра 12 февраля во всеволожскую полицию обратилась завхоз детского сада, расположенного в Калининском районе Петербурга. По всей видимости, дама собиралась на работу, но уехать не смогла – исчез ее серый Ford Kuga. Автомобиль находился на неохраняемой парковке на Ленинградской улице во Всеволожске, где проживает заявительница. Угонщикам удалось снять его с сигнализации. Буквально через два часа похищенный автомобиль полицейские нашли возле дома 1 на улице Энергетиков в Новом Девяткино. Похитители успели сменить номера. Машину отдали владелице под расписку.

Новые номера на угнанном автомобиле успели поставить и злоумышленники, завладевшие 10 февраля черным Kia Rio – причем номера были от ранее похищенного «Шевроле». Нашли машину 12-го в поселке Рахья возле дома 27 на Ленинградском шоссе.

Кроме того, 12 февраля возле дома 15 на Западном проезде в поселке им. Свердлова полицейские обнаружили белую «Газель», которая была угнана в Невском районе города и находилась в розыске с 9 февраля. В данный момент автомобиль передали владельцу.

«Двенадцать»

Группа подозреваемых в незаконном обороте психотропных и наркотических веществ на территории Петербурга и Ленинградской области задержана сотрудниками полиции. В преступное сообщество входят, как минимум, две женщины – 27 и 29 лет. Остальным участникам – от 28 до 39 лет. Всего «наркосиндикат» насчитывает двенадцать человек. Сбыт «товара» производился через тайники-закладки. А договоренности достигались через интернет-мессенджеры.

Роль организатора группы следствие примеривает 32-летнему гражданину, которому мысль о создании нелегального бизнеса пришла в голову весной 2017 года. Для производства запретного он использовал съемную квартиру, а для передачи зелья сбытчикам – камеры хранения продуктовых магазинов. Деятельность группы отражена в дюжине уголовных дел. Следствие продолжается.

Уж сколько раз твердили миру...

Днём 10 февраля во всеволожскую полицию поступило заявление от 72-летней пенсионерки о том, что в квартире дома по Привокзальной площади в поселке Мурино неизвестные мужчины под предлогом продажи ей 124-х коллекционных монет завладели 1 100 евро и 20 тысячами рублей заявительницы, которые та передала «продавцам». В результате женщина осталась без наличных денег и коллекции монет. Проводится проверка, решается вопрос о возбуждении уголовного дела.

Как украсть миллион

Днем 8 февраля во всеволожскую полицию обратилась женщина, работающая бухгалтером в петербургской строительной компании. Она рассказала, что в Новом Девяткино у нее угнали красный грузовик «Вольво» 1994 года выпуска. Автомобиль был припаркован на стоянке у 16-этажного здания на улице Арсенальной. Пропажу хозяйка обнаружила еще 1 февраля. Обычно машиной управлял ее знакомый.

Дама также рассказала, что в 1994 году отдала за грузовик 1 миллион рублей. Этот год, кстати, вошёл в российскую историю как год «чёрного вторника» – тогда за один день, 11 октября, курс доллара на Московской межбанковской валютной бирже вырос с 2833 до 3926 рублей.

По уточнённым данным

Утром 5 февраля сотрудники уголовного розыска УМВД по Всеволожскому району задержали 27-летнего мужчину, подозреваемого в жестоком избиении знакомого. По предварительной версии, около часа ночи 4 февраля в бытовке на территории учебной базы одного из петербургских вузов, неподалёку от деревни Сяръги, он жестоко избил 26-летнего парня.

Выяснилось, что молодые люди практически на постоянной основе обитали в этом сооружении. Ранее сообщалось, что избитого доставили с территории всесезонного курорта «Охта-парк», однако стало известно, что место происшествия находится в нескольких сотнях метров от курорта. Пострадавший был доставлен в токсовскую больницу. Медики диагностировали у него разрыв селезёнки и печени, сотрясение и травму головы. Полицейским следствием возбуждено уголовное дело по части первой статьи 111 УК – «умышленное причинение тяжкого вреда здоровью, опасное для жизни человека». Подозреваемый помещён под стражу.

Лада КРЫМОВА
По материалам 47news

В гостях у дедушки Крылова

Большой литературный юбилей – 250 лет со дня рождения Ивана Андреевича Крылова – всеволожские школьники отметили в Музее-усадьбе «Приютино», в домашнем театре, где великий русский баснописец, говорят, когда-то сам читал свои произведения.

13 февраля басни Крылова звучали в исполнении детей – участников Образцового коллектива Театральной студии «Люди и куклы» (рук. Диана Могильниченко, ДДЮТ) и Молодёжного музыкально-драматического театра-студии «Отражения» (рук. Олег Шишов, ЦКД). Свои варианты прочтения представили и ученики 3-В класса Всеволожской школы № 3 (кл. руководитель Т.В. Попова).

Школьники заинтересованно выслушали прекрасный рассказ методиста музея Татьяны Ильиной о творчестве баснописца, о его жизни в Приютино, о взаимоотношениях с владельцами усадьбы. После такого вступления Иван Андреевич Крылов стал им ближе и понятней, даже несмотря на то, что жил в другую историческую эпоху.

К этой дате сотрудники музея подготовили выставку «Здравствуй, дедушка Крылов!», адресованную, впрочем, не только детям. Подернутые стариной картины и гравюры, открытки с иллюстрациями басен, настольные скульптуры, изображающие героев Крылова, книжные издания разных лет – дополнили рассказ сотрудницы музея.

Мир дедушки Крылова для младших школьников – это ведь только басни, включённые в учебную программу. Руководители студий решили выйти за границы учебников и включили в выступления своих воспитанников внепрограммные тексты. Диана Могильниченко выбрала тему «Война 1812 года» в баснях Крылова. Дети с воодушевлением прочли четыре небольших произведения и даже прокомментировали их смысл, мало понятный современному человеку, а тем более школьнику начальных классов.

Олег Шишов выбрал другой подход: он подготовил со своими воспитанниками несколько инсценировок басен Крылова. В черных трико, с легким гримом на лицах, юные исполнители чувствовали себя настоящими артистами в историческом интерьере домашнего театра Олениных.

После выступлений, которые с некоторым лукавством можно назвать профессиональными, – ведь не стоит забывать, что играли перед зрителями всего лишь дети, – басни вызвались читать третьеклассники без театральной подготовки. И те и другие выступали с большим удовольствием под аплодисменты зрителей.

Это событие совсем не уникально для Музея-усадьбы «Приютино», который с удовольствием открывает свои двери для проведения творческих мероприятий. И грех не пользоваться возможностями этого учреждения культуры при изучении литературы в школе, особенно если речь идёт о классиках, ходивших по половицам этого дома, читавших стихи под сенью огромных деревьев, дышавших воздухом здешних мест.

Каллиграфия древняя и современная

Во Всеволожском Центре культуры и досуга 8 февраля открылась выставка каллиграфии «Золотая гармония буквы», которая будет ждать посетителей вплоть до 9 марта.

Мероприятие было организовано Центром искусства каллиграфии «От Аза до Ижицы» и Центром развития личности «Гармония» (руководитель Ольга Лакомова) при поддержке администрации Всеволожского района.

В холле второго этажа представлены работы каллиграфов, выполненные в рамках проекта, посвященного 275-летию со дня рождения Г.Р. Державина. Главной вдохновляющей темой для авторов стала величественная ода «Бог», строки которой написаны на разных языках. Многие из этих работ, только в виде открыток, посетители выставки оставили себе на память. Возможно, у кото-то появится желание воспроизвести эти удивительные письмена, созданные талантливыми мастерами, или попытаться пером и тушью начертать свой собственный шедевр.

В приветственном слове, обращенном к участникам и гостям мероприятия, Наталья Краскова, начальник отдела культуры, назвала это событие уникальным для района, а также подчеркнула роль искусства каллиграфии в формировании духовности, заметив, что «человек пишущий – это человек разумный».

Петр Чобитько **(на снимке),** учредитель и руководитель Центра искусства каллиграфии «От Аза до Ижицы», член Союза художников и президент Национального союза каллиграфов, отметил, что каллиграфия, несмотря на бурное развитие цифровых технологий, приобретает всё большее число поклонников, потому что активизирует работу мозга и позволяет человеку в любом возрасте развивать творческие способности.

Эту интересную тему Петр Петрович продолжил в своем выступлении «Каллиграфия и путь внутреннего развития» на конференции, которая состоялась перед открытием выставки. Доклад «О двух техниках в древнерусской каллиграфии» прочитал шрифтовой дизайнер и каллиграф Олег Мацуев. Его кропотливый исследовательский труд над первоисточниками позволил раскрыть секреты мастерства летописцев Древней Руси, которые использовали разные техники письма.

О лицевых сборниках Северной Двины XIX–XX в.в. из собрания Древлехранилища Пушкинского дома слушатели узнали из выступления младшего научного сотрудника Арины Бильдюг. Эти старообрядческие произведения с текстами эсхатологического и нравоучительного характера создавались в виде книжек-раскладушек, которые в развернутом состоянии достигают двух метров. Тесты сопровождаются в этих книжках иллюстрациями: там можно увидеть и «райские полаты», и «жилища святых», и «райские дворы и красоты», а также мытарства грешников в аду.

Необычный и достаточно полемичный взгляд на иероглифику представил Александр Дышенов, специалист в области китайской филологии в своем докладе «Христианство и китайская письменность: присутствует ли в иероглифах весть о Христе?». Некоторые слушатели, заинтересовавшиеся выступлением, пытались зарисовать сложные китайские иероглифы, возникавшие на экране. Знание лишним не бывает...

Торжественное открытие выставки продолжилось мастер-классом «Вязь кистью на основе русского орнаментального письма XVI века», который провела для всех желающих Дария Джемс-Леви, художник-график, иконописец, член Союза художников, преподаватель каллиграфии и шрифта. Вместе с детьми особенности древнерусской вязи постигали и взрослые, ведь каллиграфии все возрасты покорны. Выставка и конференция, посвященные каллиграфии, вызвали большой интерес у жителей города и стали настоящим событием для всех поклонников этого вида искусства.

Во Всеволожске есть редкая возможность научиться основам каллиграфии в Центре развития личности «Гармония» (Всеволожский проспект, 14). И не забудьте побывать на выставке! Она работает ежедневно с 10 до 20 часов.

Фото Антона ЛЯПИНА

Граф Нулин и другие

У Всеволожского народного театра 9 февраля состоялась премьера: режиссер Ирина Троицкая представила зрителям свою новую работу – спектакль по произведениям А.С. Пушкина.

Постановку «Кружева любви» играли молодые артисты, некоторые из них вошли в состав труппы совсем недавно. Только одну роль исполняла известная актриса – Елена Прокофьева. Она сыграла Арину Родионовну, няню великого поэта. Спектакль ещё проходит сценическую «обкатку» – он приурочен к 220-летию А.С. Пушкина, которое будет отмечаться 6 июня, но первый показ артисты подготовили уже ко дню трагической гибели поэта. Необычная постановка включает и поэзию, и прозу русского классика. В спектакле звучит в исполнении молодых актеров любовная лирика поэта, разыгрываются сцены из романа «Евгений Онегин» и повести «Барышня-крестьянка». Завершается композиция прекрасной инсценировкой поэмы-шутки «Граф Нулин», которая заслужила аплодисменты и за режиссерские находки, и за яркие актерские роли.

Молодой состав труппы Всеволожского народного театра радует, а вполне объяснимая на первых порах нехватка опыта у некоторых начинающих актеров с лихвой окупается их желанием играть и удивлять зрителей. Зрители, в свою очередь, рады, что в театр приходят новые исполнители, ведь «молодая кровь» продлевает жизнь коллектива, который существует в нашем городе уже несколько десятков лет. Уверены, что сегодняшние новички останутся в театре и узнают, что такое настоящий успех. Возможно, популярность придёт к ним даже раньше, чем они сами думают.

Год театра – это еще и год 45-летия со дня присвоения нашему театру звания Народного. К этому замечательному событию, которое будет отмечаться в конце марта, подготовка уже началась. Зрителей ждет много приятных неожиданностей и радостных моментов, встреча с любимыми артистами и начинающими актёрами.

Поздравляем Всеволожский народный театр с премьерой и желаем творческих успехов!

Полосу подготовила Нина УСТИЧЕВА

«И с восторгом узнаём в тех пейзажах отчий дом»!

В минувшие выходные в Историко-культурном центре завода имени Морозова состоялось событие, которого ждали очень многие. В картинной галерее Центра открылась выставка Анатолия ЛИШЕНКЕВИЧА (на снимке). Его, пожалуй, нельзя назвать профессиональным художником, потому что Анатолий Филиппович в своей жизни много чем занимался, но большую её часть все-таки отработал за токарным станком. Он токарь высочайшей квалификации, и вся его трудовая биография так или иначе связана с заводом имени Морозова.

Но и самодеятельным художником автора назвать нельзя: столько мастерства, тонкости, теплоты и таланта в его пейзажах, зарисовках, портретах и в работах из дерева. Самое интересное, что дольше всех ожидал этого события сам художник – это его первая персональная выставка. Накануне Анатолий Филиппович встретил свой 75-й день рождения. Среди тех, кто пришел поздравить автора с замечательным юбилеем и открытием персональной выставки, были и наши корреспонденты.

Это – настоящий самородок

На этом вернисаже не было высоких лиц и дежурных официальных речей. Были земляки. Родные лица. Простые, искренние слова признания – дань таланту художника и уважения к человеку, который создал в красках и на холсте своеобразную летопись поселка, чья история богата интереснейшими событиями и людьми, творившими эту самую историю.

Не удивительно, что на открытии выставки очень многие говорили именно об этом: о преемственности и сохранении традиций. Заведующая Историко-культурным центром Любовь Алексеевна Богомолова напомнила собравшимся, что долгие годы на заводе имени Морозова был не только отдел архитектуры, но и отдел эстетики, который занимался тем, что прививал землякам чувство красоты. Улицы поселка, пионерский лагерь, детский сад и самые обыкновенные заводские цеха были оформлены со всем пониманием законов гармонии, цвета и композиции. Руководил группой технической эстетики талантливейший человек, которого тоже все знают в поселке: Владимир Илларионович Тонких, впоследствии принявший огромное участие в восстановлении поселкового храма Святых апостолов Петра и Павла. Иконостас в этом храме расписал Владимир Тонких, а теперь уже и во многих храмах Ленинградской области есть иконы, написанные этим мастером.

– И в каждом цехе, – подчеркнула Богомолова, – был свой, можно сказать, «доморощенный художник». Как-то находились талантливые люди, тянулись друг к другу, образовалась такая «могучая кучка» живописцев, графиков, портретистов и примкнувших к ним поэтов. Все помнят Виктора Крупнова, талантливого самоучку, скульптора-модельщика инструментального участка. В нашей постоянной экспозиции – портреты работы Виктора Зорина, к сожалению, тоже ушедшего из жизни. Легенда нашего поселка – Михаил Михайлович Гоптарев, чьи работы разошлись по многим странам. Картины его ученицы Татьяны Степановой есть в поселковом салоне «Драгоценный ларец» и, конечно, в нашей галерее. А один из учеников Гоптарева – Роман Ляпин – известен за рубежом. Выставлялся в Риме и в Париже. Ну а наш Толя Лишенкевич – самый настоящий самородок, то есть талант, не требующий дополнительной обработки. Хотя, как мне кажется, он только и делал всю жизнь, что учился. Постоянно и у всех.

Ровесник Ленинградской Победы

Он и в самом деле много чего пробовал делать в жизни. Увидев впервые на экскурсии в девятом классе токарный станок и работу мастера (а всех учеников Морозовской школы традиционно водили на экскурсию на завод), – 16-летний парнишка сказал сам себе: «Это тебе не на гитаре играть!» Сказать такое самому себе, будучи первым гитаристом школьного ВИА, – было не только самокритично, но еще и путевкой в трудовую жизнь. Пришел на завод учеником токаря, встал к станку, так поразившему его воображение. Освоил азы токарного мастерства. Решил получить образование, поступил в «Газотопку» (так по-домашнему называли Газотопливный техникум, ныне Политехнический техникум). Но мастером Контрольно-измерительных приборов не стал. Через дорогу было музыкальное училище. Перебежал туда и даже окончил джазовое отделение по классу ударных инструментов. Бил в барабаны, параллельно рисовал – то карандашом, то немножко в цвете неброские картины родной природы. Потом рисовал плакаты и лозунги, стенгазеты и афиши кино для родного Морозовского Дома культуры.

Ещё в юности познакомился с местной знаменитостью, настоящим художником. И Михаил Гоптарев – первый, кто сказал Анатолию: «Парень, у тебя есть талант, тебе надо учиться. Есть чувство цвета и чувство гармонии». Учился. У того же Гоптарева, у многих других. Но больше всего, как признается Анатолий Филиппович, у самой природы, в которую, как в той песне поется, с детства влюблен:

– Просто смотрел, замечал и старался передать красоту увиденного, – ещё при первой встрече, произошедшей пять лет назад, говорил мне Лишенкевич. – Одно желание всегда мною руководило: остановить то самое мгновение прекрасное из жизни природы. И самое главное, чтобы те, кто смотрит на мои картины, видел и ценил эту красоту. Берег ее, понимал, что природа – главное, что даровано нам. И само собой – жизнь.

Цену жизни Анатолий Филиппович тоже, несомненно, знает. Еще о себе говорит, что он – «Ровесник Ленинградской Победы». Родился за 18 дней до полного освобождения Ленинграда от фашистской блокады. Его отец, 1900 года рождения, в десять лет приехал работать на завод, вырос от Фильки-посыльного до начальника транспортно-гужевого цеха (недаром Филипп переводится с греческого как любящий лошадей!). Огромные битюги всю войну работали на победу, и «Конный двор», которым командовал Филипп Лишенкевич, был своеобразной достопримечательностью поселка, где все знают друг друга и знают друг о друге всё. И что в семье главного «конного мастера» поселка растет талантливый пацан – музыкант и художник, тоже все довольно рано узнали.

«Вы рисуйте, вы рисуйте, вам зачтётся»

И в самом деле – музыка и краски сопровождали Анатолия Лишенкевича всю жизнь. Он и женился на представительнице мира музыки. Ирина Викторовна всю свою жизнь проработала в Морозовском Доме культуры: руководила и взрослым, и детским ансамблями, потом работала с ветеранами. В их доме, где подрастали такие же талантливые дети, всегда звучала музыка и пахло красками. Наверное, поэтому в его картинах незримым образом присутствует музыка.

– Вы слышите мелодии этих пейзажей? – спрашивает меня еще один старожил поселка, Людмила Григорьевна Смирнова, всю свою жизнь проработавшая в культуре, – она долгое время руководила отделом культуры города Всеволожска. В общем, толк в красоте знает.

И в самом деле: на полотнах Лишенкевича живет осенний вальс бостон в ре-миноре, поет скрипка зимней ночи и флейта вербы склоняется на весеннем ветру. В до-мажоре звучит «Моё Простоквашино»: кусочек летнего родового сада. Среди буйства красок – ослик. Ослик деревянный, но готов отправиться в путь вслед за Ходжой Насреддином вместе со своей тележкой. Здесь все настоящее, все подлинное. И сад, и маки, и лица земляков, запечатленные уже в дереве, в дружеском шарже «Банщики». Во всяком случае, среди зрителей-посетителей выставки были те, кто узнавал и себя, и родные места, с детства знакомые.

Да, здесь все, что тебе так дорого: родные и друзья, охота и рыбалка, река и озеро, исторический район «Служащих» с покосившимися деревянными домами, с которых и начинался поселок при заводе. Работа и закатные вечера, люди и земля – кусок твоей малой родины. Разве не щемит сердце и не заходится в любви от этой неяркой, такой неброской красоты? От простой мысли, что ты живешь на этой земле, и это твоя земля. Разве не в этом самое высокое призвание искусства? И разве не в этом счастье художника? «А иначе зачем на земле этой вечной живу?» – так ответил на этот вечный вопрос поэт и художник Булат Окуджава.

Кстати, на этом вернисаже не случайно прозвучало очень много стихов. Читала поэтическое посвящение семье Лишенкевичей, в прошлом году отметивших «золотую» свадьбу, бывший учитель математики Нина Сергеевна Коновалова. Целый цикл стихов, навеянных пейзажной лирикой Анатолия Филипповича, прочитала Людмила Ивановна Павлова. А ещё вот это посвящение от земляков: «Лишенкевич Анатолий, по своей иль Божьей воле, с детства нам знакомый край превратил в пейзажный рай. Мы с восторгом узнаем в тех пейзажах отчий дом»! Совершенно точно: узнаем и говорим: «Спасибо!»

Татьяна ТРУБАЧЕВА
Фото Антона КРУПНОВА

СПОРТИВНОЕ ИМЯ

Так поднимаются на теннисный Олимп

У аристократии в царской России был любимый вид спорта – «английская игра в мяч на лугу» (лаун теннис). Сейчас он получил широкое распространение и стал называться большим теннисом.

В прошлом месяце в Санкт-Петербурге состоялись два рейтинговых турнира по этому виду спорта: юношеское первенство (до 19 лет) и Кубок для взрослых.

В этих соревнованиях наш всеволожский юный спортсмен, ученик СОШ № 2 Глеб Кухарев под руководством тренера Михаила Макарова выступил достойно, он занял в парном юношеском турнире I место, выполнив при этом норматив кандидата в мастера спорта, а также в парном турнире среди взрослых занял почётное III место.

Отметим, что в этих соревнованиях принимали участие спортсмены из многих городов нашей страны, которые прислали своих лучших теннисистов.

А началось всё с той минуты, когда семь лет назад Глеба на открытой тренировке заприметил тренер Михаил Макаров и начал серьёзно заниматься с будущим спортсменом. 3–4 тренировки в неделю, затем 6, а иногда и 8 тренировок!

Это была серьёзная работа по индивидуальному графику, в которой проявились и мастерство тренера, и упорство, и целеустремлённость его воспитанника. Так от тренировки к тренировке, от турнира к турниру Глеб шёл к достижению спортивных высот.

Двадцать недель в году контрольные работы по теннису, а между ними тренировки на корте, а ещё общеобразовательная школа и вообще жизнь! Но так и только так поднимаются на спортивный Олимп!

Остаётся лишь сказать добрые слова в адрес тренера Глеба, а также управляющего спортивным клубом Grand Palas Кирилла Гридина, Александра Колосова и Елены Рожновой,

принявших деятельное участие в становлении юного спортсмена.

Владимир ШЕМШУЧЕНКО

ЗА ЗДОРОВЫЙ ОБРАЗ ЖИЗНИ

Победы юных хоккеистов

9 февраля на Юбилейной площади прошло Открытое первенство города Всеволожска и Всеволожского района по мини-хоккею с мячом, посвященное Дню зимних видов спорта среди мальчиков и девочек 2008 года рождения и младше. В соревнованиях приняли участие 8 команд из Санкт-Петербурга и Всеволожска, Всеволожского и Кировского районов.

К участникам соревнований с приветственными словами обратились ведущий специалист отдела физической культуры и спорта администрации МО «Всеволожский муниципальный район» Сергей Подгорнов, президент федерации Региональной спортивной общественной организации «Федерация хоккея с мячом Ленинградской области Владимир Матолыгин и руководитель хоккейно-флорбольного клуба «Всеволожск» Владимир Гайдуков.

Команды были разбиты на две группы. В первой группе играли ХФК «Всеволожск-2008», «Титан» (дер. Гарболово), сборная команда города Всеволожска и ФБК «Акулы» (Санкт-Петербург). Во второй группе играли «Старт» (Отрадненская СОШ № 2, Кировский район), ХФК «Всеволожск-2009», ХФК «Всеволожск-2010» и «Виктория» (мкр Мельничный Ручей). В первой группе, одержав победы в трех играх, первое место заняла команда ХФК «Всеволожск-2008» (тренер В.С. Гайдуков). Во второй группе первое место у ХФК «Всеволожск-2009» (тренер Е.Е. Трофимов).

В матче за 7–8 место встретились самые маленькие участники соревнований: «Титан» (дер. Гарболово) и команда «Виктория» (Мельничный Ручей), которая отпраздновала победу со счетом 3:0.

В матче за 5–6 место встретились сборная команда города Всеволожска и ХФК «Всеволожск-2010», где победила сборная со счетом 3:0.

В финале встретились команды ХФК «Всеволожск-2008» и ХФК «Всеволожск-2009», со счетом 4:1 победу праздновали более старшие ребята (тренер В.С. Гайдуков).

Особую благодарность организаторы выражают председателю совета Всеволожского потребительского общества» Станиславу Владимировичу Богдевичу за оказанную помощь в организации питания всех участников соревнований.

Победители и призеры были награждены кубками, медалями и грамотами. Награждение проводили специалист отдела физической культуры и спорта администрации МО «Всеволожский муниципальный район» Иван Тихомиров и главный судья соревнований, руководитель хоккейно-флорбольного клуба «Всеволожск» Владимир Гайдуков. Все участники были награждены памятными призами, предоставленными отделом физической культуры и спорта.

По итогам соревнования лучшими игроками были признаны: лучший защитник: Павел Горячев (ХФК «Всеволожск-2008»); лучший нападающий: Андрей Клюс (ХФК «Всеволожск-2009», г. Всеволожск); лучший вратарь: Максим Вахрушев (ХФК «Всеволожск-2010», г. Всеволожск); лучший бомбардир: Евгений Фатеев (ХФК «Всеволожск-2008», г. Всеволожск); лучший полузащитник: Александр Серов («Старт», Отрадненская СОШ № 2, г. Отрадное).

Приз зрительских симпатий: Андрей Бичиков («Титан», дер. Гарболово), Ника Чучина (ХК «Акулы», г. Санкт-Петербург).

Итоговая турнирная таблица: I место – ХФК «Всеволожск-2008», г. Всеволожск; II место – ХФК «Всеволожск-2009», г. Всеволожск; III место – «Старт», Отрадненская СОШ № 2, г. Отрадное; IV место – ХК «Акулы», г. Санкт-Петербург; V место – «Сборная команда города Всеволожска», г. Всеволожск; VI место – ХФК «Всеволожск-2010», г. Всеволожск; VII место – «Виктория», мкр Мельничный Ручей; VIII место – «Титан», дер. Гарболово, Всеволожский район.

Сборная команда ХФК «Всеволожск» завоевала право участвовать во Всероссийском турнире по хоккею с мячом памяти заслуженных мастеров спорта СССР В.С. Громакова и Ю.В. Парыгина, который состоится с 22 по 24 февраля 2019 года в г. Королеве Московской области.

Л.В. ЗАЙЦЕВА

ПРЕЗЕНТАЦИЯ

А кто пойдёт в модельеры?...

8 февраля на отделении изобразительного искусства ДШИ им. М.И. Глинки в рамках сотрудничества с Санкт-Петербургским государственным университетом промышленных технологий и дизайна отделом по развитию профориентационной деятельности состоялась встреча с сотрудниками приёмной комиссии СПбГУПТД.

Участники встречи – обучающиеся старших и выпускных классов отделения изобразительного искусства, для которых представителями приёмной комиссии была показана презентация об истории университета, продемонстрированы материалы о факультетах и направлениях обучения по творческим специальностям. Каждый из восемнадцати участников встречи получил полный презентационный пакет о правилах приёма, обучения, различных курсах, олимпиадах и профориентационных мероприятиях, проводимых университетом в рамках программ по подготовке к поступлению в вуз.

Презентация была весьма полезна, заинтересовала тех ребят, которые оканчивают 9 класс и планируют дальнейшее обучение в профессиональных колледжах Санкт-Петербурга.

В программе встречи был проведён мастер-класс преподавателя университета Марии Евгеньевны Красильниковой на тему: «Создание эскизов для коллекции. Символы Петербурга в костюме», в котором обучающиеся показали свои творческие способности, создав различные образы на заявленную тему. После полутора часов очень интересной работы состоялся просмотр выполненных эскизов, на котором преподаватель университета прокомментировала работу каждого участника, отметив творческую индивидуальность и высокий уровень работ. Всем ребятам очень понравилась профессиональная работа художника-модельера.

По договорённости с университетом будет проведён ещё один мастер-класс в ближайшем будущем.

И.А. ПЕТРОВА,
заместитель директора по ХЭВР

ФОТОЭТЮД

Храм Святителя Николая в поселке Воейково *Фото Светланы ЯМСКОЙ*

Приглашаем наших читателей принять участие в выпуске постоянной рубрики «Фотоэтюд», которая посвящена природе, необычным явлениям и фактам, путешествиям, домашним питомцам и всему интересному, что происходит в жизни наших земляков. Присылайте свои фотографии по адресу: **vsevvesti@mail.ru** с пометкой «Фотоэтюд». В письме не забудьте указать свои фамилию и имя. Размер фотографии не должен превышать 5 Мб, разрешение – не менее 1 200 пикселей по длинной стороне. Лучшие работы будут опубликованы.

** Присылая фотографии в рубрику «Фотоэтюд», вы соглашаетесь на передачу редакции исключительных прав на присланные работы (с возможностью их публикации с указанием фамилии, имени автора), созданные в любой форме, в полном объеме и на неограниченный срок, без ограничения территории использования и без выплаты вознаграждений.*

АСТРОМИГ

Что обещает Зодиак с 18 по 24 февраля

Главное астрологическое событие недели – это переход (19 февраля) Солнца из знака Водолея (места его изгнания) в знак Рыб, что символизирует завершение годового зодиакального цикла и предполагает также окончание каких-то проектов, процессов или событий. Около полутора месяцев Марс и Меркурий будут находиться в знаках своего изгнания, следовательно, начало каких-то дел будет затруднено, а с достоверностью информации и средствами ее передачи и обработки могут возникать различные проблемы. При этом не следует забывать, что Юпитер и Сатурн до конца года будут находиться в своих обителях, а значит, все социально значимые и индивидуальные проекты, рассчитанные на длительный период, будут иметь шансы на успех.

ОВЕН (21.03–20.04). Овны, вероятно, лишатся своей напористости и стремления быстро достичь результата, вместо этого они будут склонны к отдыху и развлечениям. Овны смогут осуществить какой-то творческий проект, а вот начинать какие-либо реформы или изменения сложившегося образа жизни не следует.

ТЕЛЕЦ (21.04–21.05). Тельцы на практике смогут проверить свои убеждения и принципы, возможно, при этом они столкнутся со старыми проблемами или ситуациями, которые не были своевременно решены. У Тельцов возможны получение важной информации или праздничная встреча с родственниками.

БЛИЗНЕЦЫ (22.05–21.06). Близнецам, устремившимся к своей цели, следует делать это, не привлекая внимания своих коллег, а руководство обязательно поддержит их инициативу. Одинокие Близнецы могут рассчитывать на романтическое свидание с человеком, обладающим властью и уважением окружающих.

РАК (22.06–22.07). Ракам придется в основном отстаивать свою точку зрения, но если в начале недели у них это будет получаться легко и непринужденно, то в конце недели на все может не хватить сил. Ракам не следует забывать, что этот год у них очень ответственный, поэтому все свои действия нужно тщательно обдумывать.

ЛЕВ (23.07–22.08). Львам следует продержаться еще месяц, после чего им станет намного легче, а пока они могут рассчитывать только на свои собственные силы. Дети, творчество, дальние путешествия – вот то, что может принести радость и удовольствие Львам, которым в конце зимы так не хватает Солнца.

ДЕВА (23.08–22.09). Встречи Дев с партнерами не принесут ожидаемого результата, хотя они будут правильно оценивать обстановку и делать рациональные предложения. Причиной этого может стать самодовольство их партнеров. Поиск Девами новых единомышленников может быть удачным.

ВЕСЫ (23.09–22.10). Весы завершат какие-то важные для себя этапы, возможно, связанные с карьерой или недвижимостью, что, безусловно, потребует от них серьезных усилий. Финансовое положение Весов в ближайший месяц будет не самым лучшим, поэтому следует воздержаться от необязательных покупок.

СКОРПИОН (23.10–21.11). Скорпионы будут очень зависимы от своих партнеров, при этом возможны кризисные ситуации, которые будут очень разрушительно действовать на Скорпионов. В другое время кризисные ситуации Скорпионов только бы обрадовали, но сейчас они могут негативно сказаться на их здоровье.

СТРЕЛЕЦ (22.11–21.12). Стрельцам необходимо проявлять честность и открытость, особенно со своими единомышленниками и коллегами, только так они смогут избавиться от иллюзий и начать принимать правильные решения. Для Стрельцов в настоящее время благоприятны дальние путешествия.

КОЗЕРОГ (22.12–20.01). У Козерогов, вероятно, решится какой-то вопрос: либо они обретут партнера, либо появится какая-то новая перспектива в их карьере, любой из вариантов будет для них будет очень хорош. У некоторых Козерогов закончатся кризисные ситуации, а финансовое положение улучшится не ранее чем через два месяца.

ВОДОЛЕЙ (21.01–18.02). Домашние проблемы потребуют от Водолеев много времени и сил. У партнеров Водолеев может ухудшиться финансовое положение, в отличие от стабильного положения самих Водолеев. У многих Водолеев появится возможность отправиться в дальнее путешествие.

РЫБЫ (19.02–20.03). Рыбы могут на предстоящей неделе добиться хороших профессиональных успехов. Партнеры могут указать Рыбам на их ошибки, которые обязательно нужно исправить. Финансовое положение Рыб на некоторое время может потерять стабильность, но продлится это не более месяца.

Николай ПЕТРОВ, астролог

КРОССВОРД

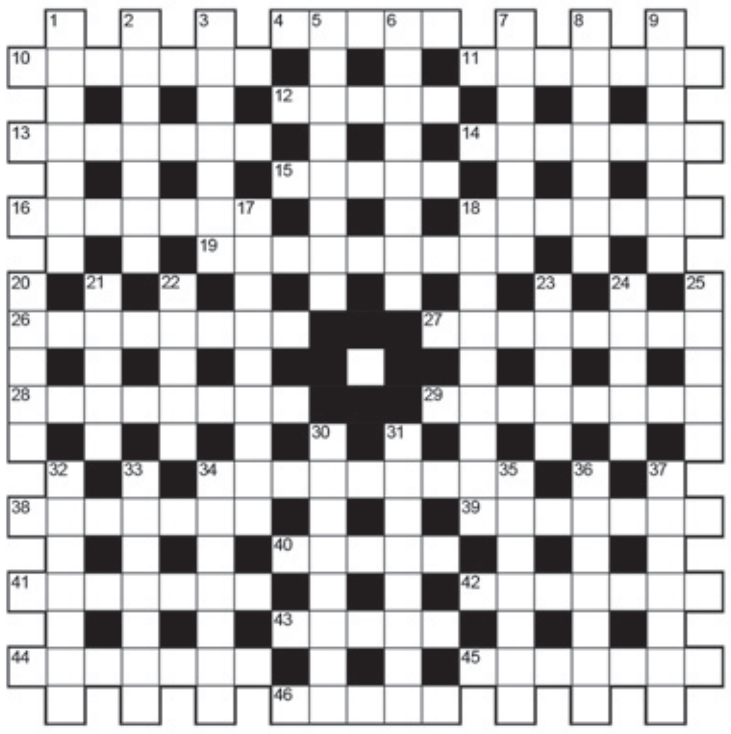

ПО ГОРИЗОНТАЛИ:

4. Крыша, но не часть здания. 10. У башкир – шапка, у русских – род кафтана. 11. Там, по мнению А. Макаревича, "куклы так похожи на людей". 12. Георгий Вицин как "джентльмен удачи". 13. Испанский город, подаривший миру легендарного цирюльника. 14. Высокое звание мистера Твистера. 15. Тихоокеанский остров, где закончили свои дни художник Гоген и писатель Стивенсон. 16. Птица, вьющая свои гнезда из кусочков паутины. 18. В нее "расшибается" тот же, кто для чего-то "из кожи вон лезет". 19. Божий дар, позволяющий экономить на лекарствах. 26. Напиток, придуманный французами из-за отсутствия аппетита. 27. Место для человека с ружьем, но не знаменитая пьеса про Ленина. 28. Вяленое мясное филе. 29. Экономическая ситуация, "когда все больше рублей и все меньше денег". 34. Завхоз в погонах. 38. Разорившийся должник. 39. Дешевый ресторан. 40. Она же рюмка, но на старинный лад. 41. Осветительный прибор для красного угла, но не красного уголка. 42. Житель "недоразвитой" страны. 43. И Перро, и де Голль, и Азнавур. 44. Человек из кабинета, но не кабинетный работник. 45. "Водоплавающий" город в Европе. 46. И любовные интрижки, и коварные интриги.

ПО ВЕРТИКАЛИ:

1. Предшественник музыкальных центров, увековечивший в своем названии французскую фирму, первой его выпустившую. 2. Всесоюзный староста, временно "убравший" Тверь с карты России. 3. Итальянский композитор, "оклеветанный" А. Пушкиным. 5. Французская маркиза, чье имя стало нарицательным для властных самодуров обоих полов. 6. Домик с насестом. 7. Мужская обитель с женской охраной. 8. Кто делает много шума из ничего? 9. Комплекс средств, нередко оттягивающих достижение цели, хотя и планировалось наоборот. 17. Способ вмешательства в жизнь президентов, используемый теми, кому своя жизнь не дорога. 18. Звание поручика в современной Российской армии. 20. Спортивная принадлежность, название которой стало кличем российских болельщиков в любом виде спорта. 21. Знаменитое чудовище из шотландского озера. 22. Вредитель, опасный не только для людей, но и для компьютеров. 23. Часть самолета и здания. 24. Старорусский "аналог" греческой "омеги". 25. Женщина надевает его на праздник, а солдат получает вне очереди. 30. Стечение обстоятельств, которым лучше было бы "не стекаться". 31. Парфюм для мужчин. 32. Сказочный злодей, лишившийся собственного театра, позарившись на чужую каморку. 33. Он оценивает сладкое на основе горького опыта. 34. В этой реке был крещен Иисус. 35. Судно, которое рыбе желательно "обходить стороной". 36. Противный звук железа по стеклу. 37. Тяжелоатлет, "изменивший" штанге.

Ответы на кроссворд, опубликованный в № 5

По горизонтали: 1. Аршин. 4. Пшеница. 11. Незнакомка. 12. Банкет. 15. Арап. 16. Дирижабль. 17. Утро. 20. Академия. 21. Специалист. 24. Число. 26. Опилки. 27. Хомут. 30. Круиз. 31. Аншлюс. 32. Благо. 35. Антреприза. 36. Зрелость. 39. Клоп. 40. Спекулянт. 42. Ложе. 45. Стресс. 46. Кинематика. 47. Барабан. 48. Мямля.

По вертикали: 2. Рант. 3. Инквизитор. 5. Шкала. 6. Небылица. 7. Цена. 8. Регата. 9. Умник. 10. Центрифуга. 13. Каланча. 14. Ногти. 18. Велосипед. 19. Чахохбили. 22. Пикуль. 23. Гипноз. 25. Скрытность. 28. Астрономия. 29. Вольтер. 33. Гайка. 34. Прописка. 37. Слойка. 38. Алёна. 41. Кукла. 43. Межа. 44. Стул.

Зубопротезирование: социальная поддержка

Постановлением Правительства Ленинградской области от 12.10.2018 № 379 «Об утверждении Порядка предоставления меры социальной поддержки по бесплатному изготовлению и ремонту зубных протезов (кроме расходов на оплату стоимости драгоценных металлов и металлокерамики)» (далее – Постановление) 1 января 2019 года вступает в силу новый порядок предоставления меры социальной поддержки по бесплатному изготовлению и ремонту зубных протезов (далее – зубопротезирование, получение сертификата), согласно которому лицам льготных категорий один раз в 5 лет выдается сертификат, который позволяет получить бесплатное зубопротезирование. Сертификат может быть использован в течение 2 лет с момента выдачи.

Граждане, нуждающиеся в предоставлении меры социальной поддержки по бесплатному изготовлению и ремонту зубных протезов и состоящие на учете по состоянию на 1 января 2019 года (далее – состоящие на учете), получающие ежемесячную денежную выплату за счет средств областного бюджета Ленинградской области, получают оформленный сертификат в порядке единой очереди по Ленинградской области.

О времени и месте получения сертификата персонально каждый гражданин, состоящий на учете на 1 января 2019 года, имеющий право на получение сертификата, будет оповещен работниками филиалов Ленинградского областного государственного казенного учреждения «Центр социальной защиты населения».

Для получения сертификата лицам льготной категории из числа ветеранов труда, тружеников тыла, реабилитированных лиц, получающим ежемесячную денежную выплату за счет средств областного бюджета (далее – граждане), не состоящим на учете на 1 января 2019 года, необходимо лично или через уполномоченного представителя подать заявление и пакет необходимых документов (документ, удостоверяющий личность, справку о нуждаемости в изготовлении зубных протезов):

1) по месту проживания гражданина в государственное бюджетное учреждение Ленинградской области «Многофункциональный центр предоставления государственных и муниципальных услуг» (далее – ГБУ ЛО МФЦ), расположенное на территории Ленинградской области;

2) в электронной форме через Портал государственных и муниципальных услуг (функций) Ленинградской области (http://gu.lenobl.ru).

Для получения справки о нуждаемости в изготовлении зубных протезов по форме, установленной Постановлением, гражданину необходимо обратиться в государственную медицинскую организацию, расположенную по месту проживания гражданина, на прием к врачу-стоматологу. Срок действия справки – шесть месяцев со дня выдачи.

За получением оформленного сертификата гражданам необходимо обратиться в ГБУ ЛО МФЦ по месту подачи документов.

Для получения услуги по зубопротезированию граждане, имеющие на руках сертификат, выбирают любую медицинскую организацию, независимо от формы собственности и места расположения, имеющую лицензию на медицинскую деятельность по специальности «Стоматология ортопедическая» (далее – стоматологическая организация).

Зубопротезирование стоматологическими организациями осуществляется в рамках стоимости сертификата.

В случае если гражданин желает изготовить зубные протезы из драгоценных металлов и (или) металлокерамики в медицинских организациях, работающих с драгоценными металлами и (или) металлокерамикой, то оплата разницы между стоимостью планируемого зубопротезирования из драгоценного материала и (или) металлокерамики и зубопротезирования из обычных материалов осуществляется за счет собственных средств граждан.

Оплата стоматологической организации работ, выполненных по зубопротезированию, осуществляется за фактически выполненные работы (за исключением изготовления зубных протезов из драгоценных материалов и металлокерамики) в пределах суммы, указанной в сертификате.

Граждане, у которых в период гарантийного срока произошла поломка зубного протеза либо выявлена аллергическая реакция на зубопротезные материалы, обращаются в стоматологическую организацию, где получили услугу по зубопротезированию.

Гарантийный срок на зубные протезы составляет два года со дня подписания гражданином акта приемки выполненных работ по изготовлению зубных протезов.

Срок ремонта зубного протеза, сломанного в течение гарантийного срока, или изготовление новых зубных протезов в течение гарантийного срока увеличивается на два года с даты проведения ремонта зубных протезов или изготовления новых зубных протезов.

В случае утраты (порчи) сертификата граждане лично или через уполномоченного представителя подают заявление о выдаче дубликата сертификата с объяснением обстоятельств утраты (порчи) сертификата, документ, удостоверяющий личность:

1) по месту проживания гражданина в ГБУ ЛО МФЦ, расположенное на территории Ленинградской области;

2) в электронной форме через Портал государственных и муниципальных услуг (функций) Ленинградской области (http://gu.lenobl.ru).

Порядок выдачи дубликата сертификата аналогичен порядку выдачи сертификата. Испорченный сертификат сдается по месту получения дубликата сертификата.

Разъясняем, что в соответствии с Постановлением регламентированы сроки возникновения права на получение сертификата в следующих случаях:

– в случае последующего обращения гражданина за услугой по бесплатному изготовлению и ремонту зубных протезов – право на получение сертификата у гражданина возникает не ранее чем через пять лет со дня оформления ранее выданного сертификата;

– в случаях неполучения сертификата на руки, невостребования гражданином готовых зубных протезов, незавершения работ по изготовлению зубных протезов, нереализации полученного на руки сертификата – право на получение сертификата у граждан, не реализовавших свое право по ранее оформленному сертификату, возникает не ранее чем через пять лет со дня оформления ранее выданного и нереализованного сертификата;

– в случае отсутствия уважительных причин невостребования гражданином оплаченных за счет средств областного бюджета Ленинградской области готовых зубных протезов в течение двух лет со дня последнего посещения гражданином стоматологической организации – гражданин лишается права на повторное обращение за получением сертификата.

О действии единых социальных проездных билетов

Ленинградское областное государственное казенное учреждение «Центр социальной защиты населения» филиал во Всеволожском районе (далее – филиал) информирует: с 1 января 2019 года обеспечена возможность ежедневной активации единых социальных проездных билетов (далее – ЕСПБ).

Срок активации ЕСПБ составляет один месяц с даты активации в текущем месяце по дату истечения месячного срока активации в следующем месяце. Например, при обращении за активацией ЕСПБ 10 января 2019 года активация ЕСПБ осуществляется с 10 января 2019 года по 9 февраля 2019 года.

Активация ЕСПБ возможна не только с даты обращения, а также с любой даты, по выбору гражданина, не превышающей 14 дней с момента обращения.

В случае если гражданин сам определяет дату начала действия ЕСПБ, то на момент обращения ЕСПБ должен быть недействителен.

Например:

– срок активации ЕСПБ установлен по 31 января 2019 года, обращение за активацией ЕСПБ осуществлено 5 февраля 2019 года (на момент обращения ЕСПБ недействителен), право гражданина на льготный проезд установлено по декабрь 2021 года, гражданин желает активировать ЕСПБ с 15 февраля 2019 года, активация ЕСПБ осуществляется с 15 февраля 2019 года по 14 марта 2019 года.

– срок активации ЕСПБ установлен по 31 января 2019 года, обращение за активацией ЕСПБ осуществлено 20 января 2019 года (на момент обращения ЕСПБ действителен), право гражданина на льготный проезд установлено по декабрь 2021 года, в данном случае гражданину можно продлить действие ЕСПБ только с 1 февраля 2019 года по 28 февраля 2019 года.

При обращении за активацией ЕСПБ на январь в период с 20 декабря 2018 года по 31 декабря 2018 года билет будет активирован на период с 1 января 2019 года по 31 января 2019 года.

При обращении за активацией ЕСПБ начиная с 1 января 2019 года билет будет активирован по вышеуказанному алгоритму.

Областным законом «Об областном бюджете Ленинградской области на 2019 год и на плановый период 2020 года», принятом Законодательным собранием Ленинградской области 7 декабря 2017 года, с 1 января 2019 года установлена стоимость ЕСПБ в размере 400 рублей.

О предоставлении субсидии

на оплату жилого помещения и коммунальных услуг жителям г. Всеволожска (далее – муниципальная субсидия)

Комитет по социальным вопросам администрации муниципального образования «Всеволожский муниципальный район» Ленинградской области (Комитет) информирует:

Граждане, проживающие на территории муниципального образования «Город Всеволожск», чьи расходы на оплату жилого помещения и коммунальных услуг, рассчитанные исходя из размера региональных стандартов нормативной площади жилого помещения, используемой для расчета субсидий и размера региональных стандартов стоимости жилищно-коммунальных услуг, превышают 16% в совокупном доходе семьи, могут обратиться за предоставлением субсидии на оплату жилого помещения и коммунальных услуг.

Условия предоставления гражданам муниципальной субсидии:

1. Наличие гражданства Российской Федерации или распространение на иностранного гражданина соответствующего международного договора Российской Федерации.

2. Наличие основания пользования заявителем жилым помещением.

3. Наличие регистрационного учета (регистрации) по месту жительства в жилом помещении, для оплаты которого гражданин обращается за субсидией.

4. Отсутствие задолженности по оплате жилого помещения и коммунальных услуг или заключение и (или) выполнение гражданами соглашений по ее погашению.

5. Обращение за предоставлением субсидии на оплату жилого помещения и коммунальных услуг гражданам, проживающим на территории Ленинградской области (региональная субсидия).

Основные нормативно-правовые акты, регулирующие определение права, размера и порядка выплаты муниципальной субсидии:

1. Постановление Правительства РФ от 14.12.2005 г. № 761 «О предоставлении субсидии на оплату жилого помещения и коммунальных услуг»;

2. Решение совета депутатов муниципального образования «Город Всеволожск» от 22.10.2013 г. № 70 «Об установлении отличного размера стандарта максимально допустимой доли расходов граждан на оплату жилого помещения и коммунальных услуг в совокупном доходе семьи гражданам муниципального образования «Город Всеволожск» Всеволожского муниципального района Ленинградской области» (в редакции от 24.06.2014 г. № 55).

3. Постановление администрации муниципального образования «Всеволожский муниципальный район» ЛО от 25.01.2018 г. № 129 «Об утверждении административных регламентов предоставления муниципальных услуг» (в редакции от 12.11.2018 г. № 3350).

Прием документов на назначение муниципальной субсидии осуществляется:

в многофункциональных центрах по адресам: г. Всеволожск, ул. Заводская, д. 6 – ежедневно с 09.00 до 21.00; г. Всеволожск, ул. Пожвинская, д. 4а – ежедневно с 09.00 до 21.00;

или в Комитете по адресу: г. Всеволожск, Всеволожский пр., д.12 (кабинет 43) – понедельник, вторник с 9.00 до 16.00, с 13.00 до 14.00 – обеденный перерыв.

Телефон: 8 (813-70) 29-987.

Адрес электронной почты: vsevopeka@mail.ru

Обращаем ваше внимание, что для назначения региональной субсидии и муниципальной субсидии подаются отдельные заявления с приложенными к ним пакетами документов.

И.Г. ГОНЧАРОВА, председатель комитета

ИЗВЕЩЕНИЕ О ПРОВЕДЕНИИ СОБРАНИЯ О СОГЛАСОВАНИИ МЕСТОПОЛОЖЕНИЯ ГРАНИЦЫ ЗЕМЕЛЬНОГО УЧАСТКА

Кадастровым инженером Токаревской Мариной Викторовной, квалификационный аттестат № 78-16-1048 от 20.01.2016 г., ООО «Гео Гарант», адрес местонахождения: Ленинградская обл., г. Всеволожск, ул. Заводская, д. 6, каб. 301, телефон 8 921 440-45-38, e-mail: marina-tokarevsk@mail.ru, в отношении земельного участка с кадастровым номером 47:07:1401005:22, расположенного по адресу: Ленинградская область, Всеволожский район, ур. Лехтуси, СТ "Лотос", ул. Пушкинская, дом 50, уч. № 101, выполняются кадастровые работы по уточнению местоположения границы земельного участка.

Заказчиком кадастровых работ является Балушкин Сергей Юрьевич, почтовый адрес: г. Санкт-Петербург, проспект Ленинский, дом 88, квартира 214, тел.: 8 921 917-62-69.

Собрание заинтересованных лиц по поводу согласования местоположения границ состоится по адресу: 188640, Ленинградская обл., г. Всеволожск, ул. Заводская, д. 6, каб. 301, 20 марта 2019 года в 12 часов 00 минут.

С проектом межевого плана земельного участка можно ознакомиться по адресу: Ленинградская область, г. Всеволожск, ул. Заводская, д. 6, каб. 301.

Возражения по проекту межевого плана и требования о проведении согласования местоположения границ земельных участков на местности принимаются с 15 февраля 2019 года по 15 марта 2019 года по адресу: Ленинградская обл., г. Всеволожск, ул. Заводская, д. 6, каб. 301.

Смежный земельный участок, с правообладателем которого требуется согласовать местоположение границ: Ленинградская область, Всеволожский муниципальный район, ур. Лехтуси, СТ "Лотос", ул. Пушкинская, д. 48, уч. 100 с кадастровым номером 47:07:1410005:34.

При проведении согласования местоположения границ при себе необходимо иметь документ, удостоверяющий личность, а также документы о правах на земельный участок (часть 12 статьи 39, часть 2 статьи 40 Федерального закона от 24 июля 2007 г. № 221 ФЗ «О кадастровой деятельности»).

ИЗВЕЩЕНИЕ О ПРОВЕДЕНИИ СОБРАНИЯ О СОГЛАСОВАНИИ МЕСТОПОЛОЖЕНИЯ ГРАНИЦЫ ЗЕМЕЛЬНОГО УЧАСТКА

Кадастровым инженером Токаревской Мариной Викторовной, квалификационный аттестат № 78-16-1048 от 20.01.2016 г., ООО «Гео Гарант», адрес местонахождения: Ленинградская обл., г. Всеволожск, ул. Заводская, д. 6, каб. 301, телефон 8 921 440-45-38, e-mail: marina-tokarevsk@mail.ru, в отношении земельного участка с кадастровым номером 47:07:0210002:3, расположенного по адресу: Ленинградская область, Всеволожский район, массив Лемболово, садоводческое некоммерческое товарищество "Лемболово", ул. Малая Садовая, уч. 24, выполняются кадастровые работы по уточнению местоположения границы земельного участка.

Заказчиком кадастровых работ является Васичкина Мария Андреевна, почтовый адрес: г. Санкт-Петербург, ул. Малая Бухарестская, дом 11/60, квартира 81, тел.: 8 921 931-92-49.

Собрание заинтересованных лиц по поводу согласования местоположения границ состоится по адресу: 188640, Ленинградская обл., г. Всеволожск, ул. Заводская, д. 6, каб. 301, 21 марта 2019 года в 12 часов 00 минут.

С проектом межевого плана земельного участка можно ознакомиться по адресу: Ленинградская область, г. Всеволожск, ул. Заводская, д. 6, каб. 301.

Возражения по проекту межевого плана и требования о проведении согласования местоположения границ земельных участков на местности принимаются с 15 февраля 2019 года по 15 марта 2019 года по адресу: Ленинградская обл., г. Всеволожск, ул. Заводская, д. 6, каб. 301.

Смежные земельные участки, с правообладателями которых требуется согласовать местоположение границ: Ленинградская область, Всеволожский район, массив Лемболово, садоводческое некоммерческое товарищество "Лемболово", участок № 23, участок № 34, участок № 35, участок № 97, находящиеся в кадастровом квартале 47:07:0210002.

При проведении согласования местоположения границ при себе необходимо иметь документ, удостоверяющий личность, а также документы о правах на земельный участок (часть 12 статьи 39, часть 2 статьи 40 Федерального закона от 24 июля 2007 г. № 221 ФЗ «О кадастровой деятельности»).

ИЗВЕЩЕНИЕ О ПРОВЕДЕНИИ СОБРАНИЯ О СОГЛАСОВАНИИ МЕСТОПОЛОЖЕНИЯ ГРАНИЦЫ ЗЕМЕЛЬНОГО УЧАСТКА

Кадастровым инженером Лебедевым Сергеем Юрьевичем (почтовый адрес: 188644, Ленинградская область, Всеволожский район, г. Всеволожск, ул. Ленинградская, д. 34/82, кв. 68, e-mail: 4364619@bk.ru, тел.: 8 921 436-46-19, номер регистрации в государственном реестре лиц, осуществляющих кадастровую деятельность, – 30743), выполняются кадастровые работы в отношении земельного участка с кадастровым номером 47:08:0147003:13, расположенного по адресу: Ленинградская область, Всеволожский район, массив «Белоостров», СНТ «Компас», уч. 84.

Заказчиком кадастровых работ является Лихачев Дмитрий Михайлович. Почтовый адрес: Российская Федерация, г. Санкт-Петербург, 12-я линия В.О., д. 9, кв. 10, тел.: 8 999 204-95-10.

Собрание заинтересованных лиц состоится по адресу: г. Санкт-Петербург, набережная реки Смоленки, дом 25 лит. а, офис 316, 19 марта 2019 года в 12 часов 00 минут.

С проектом межевого плана можно ознакомиться по адресу: г. Санкт-Петербург, набережная реки Смоленки, дом 25 лит. а, офис 316.

Обоснованные возражения по проекту межевого плана и требования о проведении согласования местоположения границ земельных участков на местности принимаются с 15 февраля 2019 г. по 19 марта 2019 г. по адресу: г. Санкт-Петербург, наб. реки Смоленки, дом 25 лит. а, офис 316.

Смежные земельные участки, с правообладателями которых требуется согласовать местоположение границ: все заинтересованные смежные землепользователи квартала 47:08:0147003, в том числе земли общего пользования СНТ «Компас».

При проведении согласования местоположения границ при себе иметь документ, удостоверяющий личность, а также документы о правах на земельный участок (часть 12 статьи 39, часть 2 статьи 40 Федерального закона от 24 июля 2007 г. № 221-ФЗ «О кадастровой деятельности»).

ИЗВЕЩЕНИЕ О ПРОВЕДЕНИИ СОБРАНИЯ О СОГЛАСОВАНИИ МЕСТОПОЛОЖЕНИЯ ГРАНИЦЫ ЗЕМЕЛЬНОГО УЧАСТКА

Кадастровым инженером О.Н. Хорошиловой, адрес: г. Всеволожск, Дорога жизни, д. 11, e-mail: olga2183@mail.ru, тел. 8 (813-70) 32-004, № регистрации в государственном реестре лиц, осуществляющих кадастровую деятельность: 20468, выполняются кадастровые работы в отношении земельного участка с кадастровым номером 47:07:0468003:3, расположенного по адресу: Ленинградская область, Всеволожский район, массив Агалатово, СНТ «Касимово», участок № 127.

Заказчиком кадастровых работ является Пасько Николай Дмитриевич почтовый адрес: Санкт-Петербург, пр. Луначарского, д. 39, корп. 1, кв. 361, конт. тел.: 8 911 247-57-95.

Собрание заинтересованных лиц по поводу согласования местоположения границы состоится по адресу: г. Всеволожск, Дорога жизни, д. 11, 15 марта 2019 г. в 11 часов 00 минут.

С проектом межевого плана земельного участка можно ознакомиться по адресу: г. Всеволожск, Дорога жизни, д. 11.

Требования о проведении согласования местоположения границ земельных участков на местности принимаются с 15 февраля 2019 г. по 15 марта 2019 г., обоснованные возражения о местоположении границ земельных участков после ознакомления с проектом межевого плана принимаются с 15 февраля 2019 г. по 15 марта 2019 г., по адресу: г. Всеволожск, Дорога жизни, д. 11.

Смежный земельный участок, с правообладателем которого требуется согласовать местоположение границы: Ленинградская область, Всеволожский район, массив Агалатово, СНТ «Касимово», участок №126, расположенный в кадастровом квартале 47:07:0468003.

При проведении согласования местоположения границ при себе иметь документ, удостоверяющий личность, а также документы о правах на земельный участок (часть 12 статьи 39, часть 2 статьи 40 Федерального закона от 24 июля 2007 года № 221-ФЗ "О кадастровой деятельности").

ИЗВЕЩЕНИЕ О ПРОВЕДЕНИИ СОБРАНИЯ О СОГЛАСОВАНИИ МЕСТОПОЛОЖЕНИЯ ГРАНИЦЫ ЗЕМЕЛЬНОГО УЧАСТКА

Кадастровым инженером О.Н. Хорошиловой, адрес: г. Всеволожск, Дорога жизни, д. 11, e-mail: olga2183@mail.ru, тел. 8 (813-70) 32-004, № регистрации в государственном реестре лиц, осуществляющих кадастровую деятельность: 20468, выполняются кадастровые работы в отношении земельного участка с кадастровым номером 47:07:0301004:35, расположенного по адресу: Ленинградская область, Всеволожский район, в районе нас. пункта Матокса, СНТ «Ольховка», участок № 8.

Заказчиком кадастровых работ является Коршак Роман Васильевич, почтовый адрес: Санкт-Петербург, ул. Парашютная, д. 33, корп. 1, кв. 200, конт. тел.: 8 911 280-02-95.

Собрание заинтересованных лиц по поводу согласования местоположения границы состоится по адресу: г. Всеволожск, Дорога жизни, д. 11 15 марта 2019 г. в 11 часов 00 минут.

С проектом межевого плана земельного участка можно ознакомиться по адресу: г. Всеволожск, Дорога жизни, д. 11.

Требования о проведении согласования местоположения границ земельных участков на местности принимаются с 15 февраля 2019 г. по 15 марта 2019 г., обоснованные возражения о местоположении границ земельных участков после ознакомления с проектом межевого плана принимаются с 15 февраля 2019 г. по 15 марта 2019 г., по адресу: г. Всеволожск, Дорога жизни, д. 11.

Смежный земельный участок, с правообладателем которого требуется согласовать местоположение границы: Ленинградская область, Всеволожский район, в районе нас. пункта Матокса, СНТ «Ольховка», участок № 35, расположенный в кадастровом квартале 47:07:0301004.

При проведении согласования местоположения границ при себе иметь документ, удостоверяющий личность, а также документы о правах на земельный участок (часть 12 статьи 39, часть 2 статьи 40 Федерального закона от 24 июля 2007 года № 221-ФЗ "О кадастровой деятельности").

ИЗВЕЩЕНИЕ О ПРОВЕДЕНИИ СОБРАНИЯ О СОГЛАСОВАНИИ МЕСТОПОЛОЖЕНИЯ ГРАНИЦЫ ЗЕМЕЛЬНОГО УЧАСТКА

Кадастровым инженером О.Н. Хорошиловой, адрес: г. Всеволожск, Дорога жизни, д. 11, e-mail: olga2183@mail.ru, тел. 8 (813-70) 32-004, № регистрации в государственном реестре лиц, осуществляющих кадастровую деятельность: 20468, выполняются кадастровые работы в отношении земельного участка с кадастровым номером 47:07:0305002:24, расположенного по адресу: Ленинградская область, Всеволожский район, урочище Катумы, СНТ «Матокса», участок № 85.

Заказчиком кадастровых работ является Жукова Лилия Федоровна, почтовый адрес: Санкт-Петербург, ул. Обручевых, д. 8, кв. 80, конт. тел.: 8 911 003-95-25.

Собрание заинтересованных лиц по поводу согласования местоположения границы состоится по адресу: г. Всеволожск, Дорога жизни, д. 11 15 марта 2019 г. в 11 часов 00 минут.

С проектом межевого плана земельного участка можно ознакомиться по адресу: г. Всеволожск, Дорога жизни, д. 11.

Требования о проведении согласования местоположения границ земельных участков на местности принимаются с 15 февраля 2019 г. по 15 марта 2019 г., обоснованные возражения о местоположении границ земельных участков после ознакомления с проектом межевого плана принимаются с 15 февраля 2019 г. по 15 марта 2019 г., по адресу: г. Всеволожск, Дорога жизни, д. 11.

Смежные земельные участки, с правообладателями которых требуется согласовать местоположение границы: Ленинградская область, Всеволожский район, урочище Катумы, СНТ «Матокса», участок № 68, расположенный в кадастровом квартале 47:07:0305002.

При проведении согласования местоположения границ при себе иметь документ, удостоверяющий личность, а также документы о правах на земельный участок (часть 12 статьи 39, часть 2 статьи 40 Федерального закона от 24 июля 2007 года № 221-ФЗ "О кадастровой деятельности").

ИЗВЕЩЕНИЕ О ПРОВЕДЕНИИ СОБРАНИЯ О СОГЛАСОВАНИИ МЕСТОПОЛОЖЕНИЯ ГРАНИЦЫ ЗЕМЕЛЬНОГО УЧАСТКА

Кадастровым инженером О.Н. Хорошиловой, адрес: г. Всеволожск, Дорога жизни, д. 11, e-mail: olga2183@mail.ru, тел. 8 (813-70) 32-004, № регистрации в государственном реестре лиц, осуществляющих кадастровую деятельность: 20468, выполняются кадастровые работы в отношении земельного участка с кадастровым номером 47:07:1021002:58, расположенного по адресу: Ленинградская область, Всеволожский район, в районе дер. Хапо-Ое, СНТ «Хапо-Ое», участок № 98.

Заказчиком кадастровых работ является Гильди Анна Алексеевна, почтовый адрес: Санкт-Петербург, ул. Ткачей, д. 70, кв. 8, конт. тел.: 8 906 274-97-80.

Собрание заинтересованных лиц по поводу согласования местоположения границы состоится по адресу: г. Всеволожск, Дорога жизни, д. 11 15 марта 2019 г. в 11 часов 00 минут.

С проектом межевого плана земельного участка можно ознакомиться по адресу: г. Всеволожск, Дорога жизни, д. 11.

Требования о проведении согласования местоположения границ земельных участков на местности принимаются с 15 февраля 2019 г. по 15 марта 2019 г., обоснованные возражения о местоположении границ земельных участков после ознакомления с проектом межевого плана принимаются с 15 февраля 2019 г. по 15 марта 2019 г., по адресу: г. Всеволожск, Дорога жизни, д. 11.

Смежный земельный участок, с правообладателем которого требуется согласовать местоположение границы: Ленинградская область, Всеволожский район, в районе дер.Хапо-Ое, СНТ «Хапо-Ое», участок № 87, расположенный в кадастровом квартале 47:07:1021002.

При проведении согласования местоположения границ при себе иметь документ, удостоверяющий личность, а также документы о правах на земельный участок (часть 12 статьи 39, часть 2 статьи 40 Федерального закона от 24 июля 2007 года № 221-ФЗ "О кадастровой деятельности").

ИЗВЕЩЕНИЕ О ПРОВЕДЕНИИ СОБРАНИЯ О СОГЛАСОВАНИИ МЕСТОПОЛОЖЕНИЯ ГРАНИЦЫ ЗЕМЕЛЬНОГО УЧАСТКА

Кадастровым инженером Новиковой Евгенией Олеговной, адрес: Санкт-Петербург, Ломоносов, ул. Кронштадтская, д. 5, офис 307, адрес электронной почты: armrus@armrus.org, контактные телефоны: +7 911 922-05-35, квалификационный аттестат № 47-15-0769, номер регистрации в государственном реестре лиц, осуществляющих кадастровую деятельность, – 931, выполняются кадастровые работы по уточнению местоположения границ земельного участка с кадастровым номером 47:07:1036004:13 по адресу: Ленинградская область, Всеволожский район, массив "Соржа-Рыжики", СНТ "Строитель", уч. № 28.

Заказчиком кадастровых работ является Шевелькова Мария Ивановна, почтовый адрес: 191036, Санкт-Петербург, Лиговский проспект, дом 21, литера «А», Бизнес-Центр«Сенатор», оф. № 406, тел. 8 (812) 748-23-61.

Собрание заинтересованных лиц по поводу согласования местоположения границ состоится по адресу: Ленинградская область, Всеволожский район, массив "Соржа-Рыжики", СНТ "Строитель", уч. № 28, 17 марта 2019 г. в 16 часов 00 минут.

С проектом межевого плана земельного участка можно ознакомиться по адресу: г. Санкт-Петербург, Ломоносов, ул. Кронштадтская, д. 5, офис 307. Обоснованные возражения о местоположении границ земельного участка, после ознакомления с проектом межевого плана, и требования о проведении согласования местоположения границ земельного участка на местности принимаются с 15 февраля 2019 года по 17 марта 2019 года, по адресу: г. Санкт-Петербург, Ломоносов, ул. Кронштадтская, д. 5, офис 307.

Смежные земельные участки, с правообладателями которых требуется согласовать местоположение границ, расположены в кварталах: 47:07:1036004; 47:07:1036005, 47:07:1047005, 47:07:1036001, 47:07:1047005

При проведении согласования местоположения границ при себе необходимо иметь документ, удостоверяющий личность, а также документы о правах на земельный участок (часть 12 статьи 39, часть 2 статьи 40 Федерального закона от 24 июля 2007 г. № 221-ФЗ «О кадастровой деятельности»). Ваше отсутствие не является препятствием для согласования границ земельного участка.

ИЗВЕЩЕНИЕ О ПРОВЕДЕНИИ СОБРАНИЯ О СОГЛАСОВАНИИ МЕСТОПОЛОЖЕНИЯ ГРАНИЦЫ ЗЕМЕЛЬНОГО УЧАСТКА

Кадастровым инженером Токаревской Мариной Викторовной, квалификационный аттестат № 78-16-1048 от 20.01.2016 г., ООО «Гео Гарант», адрес местонахождения: Ленинградская обл., г. Всеволожск, ул. Заводская, д. 6, каб. 301, телефон 8 921 440-45-38, e-mail: marina-tokarevsk@mail.ru, в отношении земельного участка с кадастровым номером 47:07:0519001:48, расположенного по адресу: Ленинградская область, Всеволожский район, волость Токсовская, массив Ново-Токсово, ст. "Экология", участок № 148, выполняются кадастровые работы по уточнению местоположения границы земельного участка.

Заказчиком кадастровых работ является Орлова Диана Валерьевна, почтовый адрес: г. Санкт-Петербург, проспект Стачек, дом 10, квартира 7, тел.: 8 931 257-13-13.

Собрание заинтересованных лиц по поводу согласования местоположения границ состоится по адресу: 188640, Ленинградская обл., г. Всеволожск, ул. Заводская, д. 6, каб. 301, 19 марта 2019 года в 12 часов 00 минут.

С проектом межевого плана земельного участка можно ознакомиться по адресу: Ленинградская область, г. Всеволожск, ул. Заводская, д. 6, каб. 301.

Возражения по проекту межевого плана и требования о проведении согласования местоположения границ земельных участков на местности принимаются с 15 февраля 2019 года по 15 марта 2019 года по адресу: Ленинградская обл., г. Всеволожск, ул. Заводская, д. 6, каб. 301.

Смежные земельные участки, с правообладателями которых требуется согласовать местоположение границ: Ленинградская область, Всеволожский район, массив Новое Токсово, СНТ "Экология", уч. №167 с кадастровым номером 47:07:0519001:15; Ленинградская область, Всеволожский район, массив Новое Токсово, СНТ "Экология", уч. № 168 с кадастровым номером 47:07:0519001:14; Ленинградская область, Всеволожский район, массив Новое Токсово, СНТ "Экология", уч. № 147, уч. 148а, находящиеся в кадастровом квартале 47:07:0519001.

При проведении согласования местоположения границ при себе необходимо иметь документ, удостоверяющий личность, а также документы о правах на земельный участок (часть 12 статьи 39, часть 2 статьи 40 Федерального закона от 24 июля 2007 г. № 221 ФЗ «О кадастровой деятельности»).

ИЗВЕЩЕНИЕ О ПРОВЕДЕНИИ СОБРАНИЯ О СОГЛАСОВАНИИ МЕСТОПОЛОЖЕНИЯ ГРАНИЦЫ ЗЕМЕЛЬНОГО УЧАСТКА

Кадастровым инженером Глотовым Вячеславом Викторовичем, номер регистрации в государственном реестре лиц, осуществляющих кадастровую деятельность: 11567, адрес: Ленинградская область, Всеволожский район, г. Сертолово, ул. Центральная, д. 1, корпус 3, кв. 20, тел.: 8 921 979-42-05, e-mail: glotov63@list.ru, выполняются кадастровые работы в отношении земельного участка с кадастровым № 47:08:0166027:3, расположенного по адресу: Ленинградская область, Всеволожский район, массив Мертуть, СНТ «Заозерное», участок № 497, кадастровый квартал № 47:08:0166027.

Заказчиком кадастровых работ является Баранова Людмила Ивановна, адрес: Ленинградская область, Всеволожский район, г. Сертолово, ул. Молодцова, д. 13, кв. 4, конт. телефон: 8 921 985-31-35.

Собрание заинтересованных лиц по поводу согласования местоположения границы состоится по адресу: Ленинградская область, г. Всеволожск, Всеволожский пр., д. 12, 18 марта 2019 года в 11 часов 00 минут.

С проектом межевого плана земельного участка можно ознакомиться по адресу: Ленинградская область, г. Всеволожск, Всеволожский пр., д. 12.

Возражения по проекту межевого плана и требования о проведении согласования местоположения границы земельных участков на местности принимаются с 15 февраля 2019 г. по 15 марта 2019 г. по адресу: Ленинградская область, г. Всеволожск, Всеволожский пр., д. 12.

Смежный земельный участок, с правообладателем которого требуется согласовать местоположение границ: Ленинградская область, Всеволожский район, массив Мертуть, СНТ «Заозерное», участок № 507, расположенный в кадастровом квартале № 47:08:0166027.

При проведении согласования местоположения границ при себе необходимо иметь документ, удостоверяющий личность, а также документы о правах на земельный участок (часть 12 статьи 39, часть 2 статьи 40 Федерального закона от 24 июля 2007 г. № 221-ФЗ «О кадастровой деятельности»).

ГЕРБ
МУНИЦИПАЛЬНОЕ ОБРАЗОВАНИЕ
«ВСЕВОЛОЖСКИЙ МУНИЦИПАЛЬНЫЙ РАЙОН»
ЛЕНИНГРАДСКОЙ ОБЛАСТИ
ГЛАВА
РАСПОРЯЖЕНИЕ

12.02.2019 **№ 08-04**

г. Всеволожск

О проведении публичных слушаний по проекту решения о предоставлении разрешения на условно разрешенный вид использования земельного участка с кадастровым номером 47:07:0601008:76

Рассмотрев письменное обращение вх. № 36/4.3-04-02 от 08.02.2019 г. и представленные документы, в соответствии с федеральным законом от 06.10.2003 № 131-ФЗ «Об общих принципах организации местного самоуправления в Российской Федерации», Градостроительным кодексом Российской Федерации, уставом муниципального образования «Всеволожский муниципальный район» Ленинградской области, руководствуясь Положением «О порядке организации и проведения публичных слушаний, общественных обсуждений на территории муниципального образования «Всеволожский муниципальный район» Ленинградской области, утвержденным решением совета депутатов от 27.07.2017 № 58:

1. Провести публичные слушания по проекту решения о предоставлении разрешения на условно разрешенный вид использования "строительство, реконструкция и эксплуатация блокированных и секционных жилых домов" для земельного участка с кадастровым номером 47:07:0601008:76, площадью 1607 кв.м, расположенного по адресу: Ленинградская область, Всеволожский район, дер. Энколово, ул. Кольцевая, уч. 18.

2. Установить сроки проведения публичных слушаний с 15 февраля 2019 года по 07 марта 2019 года.

3. Определить органом, уполномоченным на организацию и проведение публичных слушаний, Комиссию по подготовке проектов Правил землепользования и застройки муниципальных образований Всеволожского муниципального района Ленинградской области (далее – Комиссия).

4. Назначить проведение собрания участников публичных слушаний на 26 февраля 2019 года, в 16.00, по адресу: Ленинградская область, Всеволожский район, Бугровское сельское поселение, пос. Бугры, ул. Шоссейная, д. 12 в здании Администрации МО «Бугровское сельское поселение».

5. Комиссии:

5.1. Опубликовать оповещение о начале публичных слушаний в газете «Всеволожские вести» и разместить на официальном сайте МО «Всеволожский муниципальный район» в сети Интернет в срок до 15 февраля 2019 года.

5.2. Организовать экспозицию проекта, подлежащего рассмотрению на публичных слушаниях, и информационных материалов к нему по адресу: Ленинградская область, Всеволожский район, Бугровское сельское поселение, пос. Бугры, ул. Шоссейная, д. 12, в здании Администрации МО «Бугровское сельское поселение» в срок до 15 февраля 2019 года.

5.3. Предоставить главе муниципального образования протокол собрания участников публичных слушаний и заключение о результатах публичных слушаний в срок до 04 марта 2019 года.

6. Заключение о результатах публичных слушаний опубликовать в газете «Всеволожские вести» и разместить на официальном сайте МО «Всеволожский муниципальный район» Ленинградской области в сети Интернет в срок до 07 марта 2019 года.

7. Контроль за исполнением настоящего распоряжения оставляю за собой.

Глава МО «Всеволожский муниципальный район» О.В. Ковальчук

ОПОВЕЩЕНИЕ
О НАЧАЛЕ ПРОВЕДЕНИЯ ПУБЛИЧНЫХ СЛУШАНИЙ

Дата: 15.02.2019

Комиссия по подготовке проектов Правил землепользования и застройки муниципальных образований «Всеволожского муниципального района» Ленинградской области извещает о начале проведения публичных слушаний по проекту решения о предоставлении разрешения на условно разрешенный вид использования "строительство, реконструкция и эксплуатация блокированных и секционных жилых домов" для земельного участка с кадастровым номером 47:07:0601008:76, площадью 1607 кв.м, расположенного по адресу: Ленинградская область, Всеволожский район, дер. Энколово, ул. Кольцевая, уч. 18.

Информация о проекте, подлежащем рассмотрению на публичных слушаниях, и перечень информационных материалов к такому проекту

С информацией о проекте, подлежащем рассмотрению на публичных слушаниях, материалами по обоснованию проекта и демонстрационными материалами можно ознакомиться на официальном сайте МО «Всеволожский муниципальный район» Ленинградской области www.vsevreg.ru, в разделе «Публичные слушания и общественные обсуждения» (ссылка в системе Интернет: http://www.vsevreg.ru/city/pubslyhaniya/).

Информация о порядке и сроках проведения публичных слушаний по проекту, подлежащему рассмотрению на публичных слушаниях

Публичные слушания проводятся в соответствии со статьей 5.1 Градостроительного кодекса РФ, Положением «О порядке организации и проведения публичных слушаний, общественных обсуждений на территории муниципального образования «Всеволожский муниципальный район» Ленинградской области» № 58 от 27.07.2017 г., распоряжением главы МО «Всеволожский муниципальный район» Ленинградской области от 12.02.2019 № 08-04.

В соответствии с распоряжением главы МО «Всеволожский муниципальный район» Ленинградской области от 12.02.2019 № 08-04 публичные слушания по проекту решения о предоставлении разрешения на условно разрешенный вид использования "строительство, реконструкция и эксплуатация блокированных и секционных жилых домов" для земельного участка с кадастровым номером 47:07:0601008:76 (далее – Проект) проводятся в период с 15 февраля 2019 года по 07 марта 2019 года.

Собрание участников публичных слушаний состоится 26 февраля 2019 года, в 16.00, по адресу: Ленинградская область, Всеволожский район, Бугровское сельское поселение, пос. Бугры, ул. Шоссейная, д. 12, в здании Администрации МО «Бугровское сельское поселение».

В соответствии с п. 3 статьи 5.1 Градостроительного кодекса РФ участниками публичных слушаний по Проекту могут являться:

- граждане, постоянно проживающие в пределах территориальной зоны, в границах которой расположен земельный участок, в отношении которых подготовлен данный проект,

- правообладатели земельных участков и (или) расположенных на них объектов капитального строительства, находящихся в границах этой территориальной зоны,

- граждане, постоянно проживающие в границах земельных участков, прилегающих к земельному участку, в отношении которого подготовлен данный проект,

- правообладатели земельных участков, прилегающих к земельному участку, в отношении которого подготовлен данный проект, или расположенных на них объектов капитального строительства,

- правообладатели земельных участков и объектов капитального строительства, подверженных риску негативного воздействия на окружающую среду в результате реализации данного проекта.

В соответствии с частью 12 статьи 5.1 Градостроительного кодекса РФ участники публичных слушаний в целях идентификации представляют сведения о себе (фамилию, имя, отчество (при наличии), дату рождения, адрес места жительства (регистрации) – для физических лиц; наименование, основной государственный регистрационный номер, место нахождения и адрес – для юридических лиц) с приложением документов, подтверждающих такие сведения.

Участники публичных слушаний, являющиеся правообладателями соответствующих земельных участков и (или) расположенных на них объектов капитального строительства и (или) помещений, являющихся частью указанных объектов капитального строительства, также представляют сведения соответственно о таких земельных участках, объектах капитального строительства, помещениях, являющихся частью указанных объектов капитального строительства, из Единого государственного реестра недвижимости и иные документы, устанавливающие или удостоверяющие их права на такие земельные участки, объекты капитального строительства, помещения, являющиеся частью указанных объектов капитального строительства.

Обработка персональных данных участников публичных слушаний осуществляется с учетом требований, установленных Федеральным законом от 27 июля 2006 года № 152-ФЗ "О персональных данных".

Информация о месте, дате открытия экспозиций проекта, подлежащего рассмотрению на общественных обсуждениях или публичных слушаниях, о сроках проведения экспозиций такого проекта, о днях и часах, в которые возможно посещение указанных экспозиций

Экспозиция проекта, подлежащего рассмотрению на публичных слушаниях, и информационных материалов открыта:

- по адресу: Ленинградская область, Всеволожский район, Бугровское сельское поселение, пос. Бугры, ул. Шоссейная, д. 12, в здании Администрации МО «Бугровское сельское поселение» с 15.02.2019 года. Посещение экспозиции возможно: с понедельника по четверг с 9.00 до 17.15, в пятницу с 9.00 до 17.00.

- Ленинградская область, г. Всеволожск, Колтушское шоссе, д. 138 (напротив кабинета № 124) с 15.02.2019 года. Посещение экспозиции возможно: с понедельника по пятницу с 9.00 до 18.00.

- на официальном сайте муниципального образования www.vsevreg.ru, в разделе «Публичные слушания и общественные обсуждения».

За справками и разъяснениями можно обращаться в орган, уполномоченный на проведение публичных слушаний, комиссию по подготовке проектов правил землепользования и застройки муниципальных образований Всеволожского муниципального района, по адресу: Ленинградская обл., г. Всеволожск, Колтушское шоссе, д. 138, кабинет 123 (тел. 24-419).

Информация о порядке, сроке и форме внесения участниками публичных слушаний предложений и замечаний, касающихся Проекта, подлежащего рассмотрению на публичных слушаниях

В соответствии с частью 10 статьи 5.1 Градостроительного кодекса РФ в период размещения Проекта, подлежащего рассмотрению на публичных слушаниях, информационных материалов к нему и проведения экспозиции проекта участники публичных слушаний, прошедшие в соответствии с частью 12 статьи 5.1 Градостроительного кодекса РФ идентификацию, имеют право вносить предложения и замечания, касающиеся Проекта:

1) посредством официального сайта МО «Всеволожский муниципальный район» Ленинградской области;

2) в письменной или устной форме в ходе проведения собрания участников публичных слушаний;

3) в письменной форме в адрес Комиссии по подготовке проектов правил землепользования и застройки муниципальных образований Всеволожского муниципального района Ленинградской области по адресу: Ленинградская область, г. Всеволожск, Колтушское шоссе, д. 138 или на электронный адрес arh3@vsevreg.ru

4) посредством записи в книге (журнале) учета посетителей экспозиции проекта, подлежащего рассмотрению публичных слушаниях с 15.02.2019 года по адресу: Ленинградская область, Всеволожский район, Бугровское сельское поселение, пос. Бугры, ул. Шоссейная, д. 12, в здании Администрации МО «Бугровское сельское поселение».

Предложения и замечания подлежат регистрации, а также обязательному рассмотрению организатором публичных слушаний. Предложения и замечания не рассматриваются в случае выявления факта представления участником публичных слушаний недостоверных сведений.

ЗАКЛЮЧЕНИЕ
о результатах публичных слушаний

11.02.2019 г. **№ 2/4.3-08-01**

г. Всеволожск

Предмет публичных слушаний:

Проект изменений в правила землепользования и застройки муниципального образования «Бугровское сельское поселение» Всеволожского муниципального района Ленинградской области (далее – Проект).

Основание для проведения публичных слушаний:

– Федеральный закон № 190-ФЗ от 29.12.2004 г. «Градостроительный кодекс Российской Федерации».

– Распоряжение главы муниципального образования «Всеволожский муниципальный район» Ленинградской области от 04.12.2018 № 88-04 «О проведении публичных слушаний по проекту изменений в правила землепользования и застройки муниципального образования «Бугровское сельское поселение» Всеволожского муниципального района Ленинградской области».

– Письмо Комитета по архитектуре и градостроительству Ленинградской области вх. № 01-44-159/2018 от 29.11.2018 года.

Организатор публичных слушаний:

В соответствии с Положением «О порядке организации и проведения публичных слушаний, общественных обсуждений на территории муниципального образования «Всеволожский муниципальный район» Ленинградской области» органом, уполномоченным на организацию проведения публичных слушаний, является Комиссия по подготовке проектов Правил землепользования и застройки муниципальных образований Всеволожского муниципального района Ленинградской области (далее – Комиссия).

Сроки проведения публичных слушаний: с 07.12.2018 г. по 15.02.2019 г.

Место и время проведения собрания по обсуждению предмета публичных слушаний:

– Ленинградская область, Всеволожский район, дер. Мендсары, ул. Лесная, д. 12А (в здании магазина), 22 января 2019 года в 15 часов 30 минут;

– Ленинградская область, Всеволожский район, дер. Порошкино, у дома № 19 по Ленинградскому шоссе (в помещении избирательной комиссии), 22 января 2019 года в 16 часов 30 минут;

– Ленинградская область, Всеволожский район, дер. Корабсельки, ул. Нагорная, у дома 10 (детская площадка), 22 января 2019 года в 18 часов 00 минут;

– Ленинградская область, Всеволожский район, дер. Сярьги, ул. Центральная, здание правления СНТ «Колос» (напротив магазина продуктов, ул. Центральная, д. 14А) 23 января 2019 года в 15 часов 00 минут;

– Ленинградская область, Всеволожский район, дер. Мистолово, ул. Людмилы Кедриной, стр. 20, корп. 1 (2-й этаж здания проката инвентаря курорта «Охта Парк»), 23 января 2019 года в 16 часов 00 минут;

– Ленинградская область, Всеволожский район, дер. Энколово, ул. Центральная, строение 2-А (в помещении избирательной комиссии), 23 января 2019 года в 17 часов 00 минут.

– Ленинградская область, Всеволожский район, дер. Савочкино, у дома 15 по ул. Центральная (спортивная площадка), 24 января 2019 года в 15 часов 30 минут.

– Ленинградская область, Всеволожский район, дер. Капитолово, в клубе воинской части, 24 января 2019 года в 16 часов 30 минут.

– Ленинградская область, Всеволожский район, пос. Бугры, ул. Шоссейная д. 7А, в здании КДЦ «Бугры», 24 января 2019 года в 18 часов 00 минут.

Информирование общественности:

– Публикация распоряжения и оповещения в газете «Всеволожские вести» № 56 (2342) от 07.12.2018 г.

– Размещение оповещения и информационных материалов к нему на официальном сайте МО «Всеволожский муниципальный район» ЛО.

– Организация экспозиции проекта, подлежащего рассмотрению на публичных слушаниях, и информационных материалов к нему по адресу: Ленинградская область, Всеволожский район, Бугровское сельское поселение, пос. Бугры, ул. Шоссейная, д. 12 в здании Администрации МО «Бугровское сельское поселение» с 7 декабря 2018 года.

– Организация экспозиции проекта, подлежащего рассмотрению на публичных слушаниях, и информационных материалов к нему по адресу: Ленинградская область, Всеволожский район, г. Всеволожск, Колтушское шоссе, д. 138, напротив каб. 123 с 07 декабря 2018 года.

Общее количество участников публичных слушаний: 52 человека.

Реквизиты протокола публичных слушаний, на основании которого подготовлено заключение о результатах публичных слушаний:

Протокол публичных слушаний по проекту изменений в правила землепользования и застройки муниципального образования «Бугровское сельское поселение» Всеволожского муниципального района Ленинградской области от 04.02.2019 г. № 2/4.3-07.

В период публичных слушаний, установленный для направления предложений и замечаний, касающихся предмета публичных слушаний, с 07.12.2018 г. по 30.01.2019 г., письменных предложений и замечаний от физических и юридических лиц по Проекту в адрес Комиссии поступило в количестве 7 шт.:

Устранить техническую ошибку для земельного участка с кадастровым номером 47:07:0485001:3295.	Рекомендуем учесть в Проекте.
Внести изменения в ПЗЗ МО «Бугровское сельское поселение» в части отнесения земельных участков с кадастровыми номерами 47:07:0719001:8 и 47:07:0719001:9 к территориальной зоне ОД-1 (зона размещения общественно-деловой застройки).	Рекомендуем не учитывать в связи с несоответствием генеральному плану МО «Бугровское с.п.».
Внести изменения в ПЗЗ МО «Бугровское сельское поселение» в части отнесения земельного участка с кадастровым номером 47:07:0719001:12 к территориальной зоне ОД-1 (зона размещения общественно-деловой застройки).	Рекомендуем не учитывать в связи с несоответствием генеральному плану МО «Бугровское с.п.».
Внести изменения в ПЗЗ МО «Бугровское сельское поселение» в части: 1) внесения изменений в границы территориальных зон ТИ и ОД-1 в соответствии с утвержденным ППТ; 2) изменения территориальной зоны ОД-1 на П-1 (зона размещения промышленных, коммунально складских объектов и производств IV–V класса опасности) в отношении земельного участка с кадастровым номером 47:07:0719001:28 .	1) Рекомендуем учесть в проекте – установить границы территориальных зон в соответствии с ППТ, утвержденным Приказом КГА ЛО № 170 от 18.05.2018. 2) Планируемое к размещению предприятие в соответствии с СаНПин относится к 3 классу опасности (СЗЗ 300 метров), проект санитарно-защитной зоны не представлен, связи с чем, изменения в генеральный план не внесены (зона общественно деловой застройки), правовые основания для внесения изменений отсутствуют. Рекомендуем не учитывать в связи с несоответствием генеральному плану МО «Бугровское с.п.».
Внести изменения в ПЗЗ МО «Бугровское сельское поселение» в части включения в территориальную зону СХ-3 (зона многофункционального сельскохозяйственного использования) с видом разрешенного использования «сельскохозяйственное использование» «код. 1.0 Размещение объектов для ведения сельского хозяйства, в том числе размещение зданий и сооружений, используемых для хранения и переработки сельскохозяйственной продукции» для земельного участка с кадастровым номером 47:07:0485001:780	Рекомендуем не учитывать в связи с несоответствием генеральному плану МО «Бугровское с.п.».
Внести изменения в ПЗЗ МО «Бугровское сельское поселение», в части включения в территориальную зону ОД-1 (зоны делового, общественного, административного, научного и торгового назначения) в перечень основных видов разрешенного использования «образование и просвещение», «предпринимательство», «выставочно-ярмарочная деятельность», «отдых (рекреация)», «поля для гольфа или конных прогулок», «склады» для земельных участков с кадастровыми номерами 47:07:0719001:81 и 47:07:0719001:154	Рекомендуем включить в перечень основных видов разрешенного использования зоны ОД-1 коды видов разрешенного использования: 4.10, 5.5, 5.1. Иные изменения нецелесообразны
Дополнить перечень основных видов разрешенного использования зоны Ж-4 видами разрешенного использования 1) код 4.1 «деловое управление», 2) код 4.2 «объекты торговли, (торговые центры, торгово-развлекательные центры (комплексы)», 3) код 5.1 «Спорт».	Рекомендуем учесть в Проекте.

Заключение о результатах публичных слушаний:

1. Публичные слушания проведены в соответствии с федеральным законом Российской Федерации № 190-ФЗ от 29.12.2004 г. «Градостроительный кодекс Российской Федерации», Распоряжением главы муниципального образования «Всеволожский муниципальный район» Ленинградской области от 04.12.2018 № 88-04, нормативными правовыми актами администрации МО «Всеволожский муниципальный район» Ленинградской области.

2. Информация по проекту доведена до сведения жителей Бугровского сельского поселенияи, заинтересованных лиц в соответствии с требованиями действующего законодательства.

3. Публичные слушания по проекту признаны состоявшимися.

4. Комиссия считает целесообразным внести изменения в правила землепользования и застройки муниципального образования «Бугровское сельское поселение» Всеволожского муниципального района Ленинградской области.

5. Настоящее заключение подлежит официальному опубликованию в газете «Всеволожские вести» и размещению на официальном сайте администрации МО «Всеволожский муниципальный район» Ленинградской области в сети Интернет.

ПредседательКомиссии Матюхина О.Н.
Секретарь Комиссии Шелехова Э.П.

ГЕРБ
МУНИЦИПАЛЬНОЕ ОБРАЗОВАНИЕ
«ВСЕВОЛОЖСКИЙ МУНИЦИПАЛЬНЫЙ РАЙОН»
ЛЕНИНГРАДСКОЙ ОБЛАСТИ
АДМИНИСТРАЦИЯ
ПОСТАНОВЛЕНИЕ

11.02.2019 № 232
г. Всеволожск

Об утверждении Порядка организации и проведения процедуры рейтингового голосования по проектам благоустройства общественных территорий муниципального образования «Город Всеволожск» Всеволожского муниципального района Ленинградской области, подлежащих благоустройству в первоочередном порядке в 2019 году

В соответствии с Приказом Комитета по жилищно-коммунальному хозяйству Ленинградской области от 24.01.2019 № 3 «Об утверждении типового порядка организации и проведения процедуры рейтингового голосования по проектам благоустройства общественных территорий муниципального образования, подлежащих благоустройству в первоочередном порядке», Постановлением Правительства Российской Федерации от 30.12.2017 № 1710 «Об утверждении государственной программы Российской Федерации «Обеспечение доступным и комфортным жильем и коммунальными услугами граждан Российской Федерации», Федеральным законом от 06.10.2003 № 131-ФЗ «Об общих принципах организации местного самоуправления в Российской Федерации», в целях улучшения инфраструктуры муниципального образования, вовлечения жителей в благоустройство общественных пространств, администрация муниципального образования «Всеволожский муниципальный район Ленинградской области **ПОСТАНОВЛЯЕТ:**

1. Утвердить Порядок организации и проведения процедуры рейтингового голосования по проектам благоустройства общественных территорий муниципального образования «Город Всеволожск» Всеволожского муниципального района Ленинградской области, подлежащих благоустройству в первоочередном порядке в 2019 году (Приложение № 1).

2. Утвердить Форму итогового протокола муниципальной общественной комиссии об итогах рейтингового голосования по общественным территориям муниципального образования «Город Всеволожск» Всеволожского муниципального района Ленинградской области (Приложение № 2).

3. Настоящее постановление опубликовать в газете «Всеволожские вести» и разместить на официальном сайте администрации муниципального образования «Всеволожский муниципальный район» Ленинградской области (http:/www.vsevreg.ru).

4. Настоящее постановление вступает в силу со дня официального опубликования.

5. Контроль за исполнением постановления возложить на заместителя главы администрации по строительству и жилищно-коммунальному хозяйству Кондрашина А.В.

Глава администрации А.А. Низовский

**С приложениями можно ознакомиться на официальном сайте администрации МО «Всеволожский муниципальный район» ЛО: www.vsevreg.ru*

ГЕРБ
МУНИЦИПАЛЬНОЕ ОБРАЗОВАНИЕ
«ВСЕВОЛОЖСКИЙ МУНИЦИПАЛЬНЫЙ РАЙОН»
ЛЕНИНГРАДСКОЙ ОБЛАСТИ
АДМИНИСТРАЦИЯ
ПОСТАНОВЛЕНИЕ

11.02.2019 № 235
г. Всеволожск

О введении временного прекращения движения транспортных средств по автомобильной дороге местного значения в связи с проведением массового мероприятия

В соответствии с Федеральным законом РФ от 08.11.2007 года № 257-ФЗ «Об автомобильных дорогах и о дорожной деятельности в Российской Федерации и о внесении изменений в отдельные законодательные акты Российской Федерации», ст.14 Федерального закона РФ от 10.12.1995 года № 196-ФЗ «О безопасности дорожного движения», п. 9. ст. 1 Областного закона Ленинградской области от 29.11.2013 года № 85-оз «О случаях установления временных ограничения или прекращения движения транспортных средств по автомобильным дорогам регионального или межмуниципального, местного значения в границах населенных пунктов Ленинградской области», руководствуясь постановлением Правительства Ленинградской области от 23.01.2012 года № 13 «Об утверждении порядка осуществления временных ограничения или прекращения движения транспортных средств по автомобильным дорогам регионального или межмуниципального, местного значения», в связи с подготовкой и проведением праздничных мероприятий, посвященных 74-й годовщине Победы советского народа в Великой Отечественной войне 1941–1945 г.г., в целях обеспечения безопасности дорожного движения, администрация муниципального образования «Всеволожский муниципальный район» Ленинградской области **ПОСТАНОВЛЯЕТ:**

1. Ввести временное прекращение движения автотранспортных средств по участку автомобильной дороги общего пользования местного значения г. Всеволожска (далее – участок дороги):

1.1. Всеволожскому проспекту от пересечения с улицей Плоткина до пересечения с Октябрьским проспектом 09.05.2019 г. с 07.00 до 23.30.

1.2. Выезд с ул. Нагорная до пересечения с автомобильной дорогой общего пользования регионального значения «Санкт-Петербург – Морье» («Дорога жизни») 09.05.2019 г. с 08.00 до 17.00.

2. Управлению строительства, дорожного хозяйства (Панфилов Р.С.) совместно с уполномоченными специализированными организациями обеспечить обустройство участка дороги соответствующими дорожными знаками и иными техническими средствами организации дорожного движения, а также распорядительно-регулировочными действиями.

3. Сектору организации транспортного обслуживания населения (Иванов А.С.) совместно с советником главы администрации по вопросам информации и связям с общественностью (Андреев А.В.) информировать пользователей участка дороги, в том числе транспортные предприятия, обеспечивающие перевозку пассажиров, о введении прекращения движения за 30 дней до даты, указанной в п.1 настоящего Постановления, через средства массовой информации.

4. Отделу культуры (Краскова Н.В.) направить копию настоящего Постановления в УМВД России по Всеволожскому району Ленинградской области для принятия мер, направленных на обеспечение прекращения движения.

5. Разместить настоящее постановление для сведения на сайте администрации и опубликовать в газете «Всеволожские вести».

6. Контроль за исполнением постановления возложить на заместителя главы администрации по социальному развитию Хотько С.В.

Глава администрации А.А. Низовский

ГЕРБ
МУНИЦИПАЛЬНОЕ ОБРАЗОВАНИЕ
«ВСЕВОЛОЖСКИЙ МУНИЦИПАЛЬНЫЙ РАЙОН»
ЛЕНИНГРАДСКОЙ ОБЛАСТИ
АДМИНИСТРАЦИЯ
ПОСТАНОВЛЕНИЕ

11.02.2019 № 239
г. Всеволожск

Об утверждении состава общественной муниципальной комиссии о проведении рейтингового голосования по проектам благоустройства общественных территорий муниципального образования «Город Всеволожск» Всеволожского муниципального района Ленинградской области, подлежащих благоустройству в первоочередном порядке в 2019 году

В соответствии с Приказом Комитета по жилищно-коммунальному хозяйству Ленинградской области от 24.01.2019 № 3 «Об утверждении типового порядка организации и проведения процедуры рейтингового голосования по проектам благоустройства общественных территорий муниципального образования, подлежащих благоустройству в первоочередном порядке», Постановлением Правительства Российской Федерации от 30.12.2017 № 1710 «Об утверждении государственной программы Российской Федерации «Обеспечение доступным и комфортным жильем и коммунальными услугами граждан Российской Федерации», Федеральным законом от 06.10.2003 № 131-ФЗ «Об общих принципах организации местного самоуправления в Российской Федерации», постановлением администрации муниципального образования «Всеволожский муниципальный район» Ленинградской области от 11.02.2019 № 232 «Об утверждении Порядка организации и проведения процедуры рейтингового голосования по проектам благоустройства общественных территорий муниципального образования «Город Всеволожск» Всеволожского муниципального района Ленинградской области, подлежащих благоустройству в первоочередном порядке в 2019 году», в целях улучшения инфраструктуры муниципального образования, вовлечения жителей в благоустройство общественных пространств, администрация муниципального образования «Всеволожский муниципальный район Ленинградской области **ПОСТАНОВЛЯЕТ:**

1. Утвердить состав общественной муниципальной комиссии о проведении рейтингового голосования по проектам благоустройства общественных территорий муниципального образования «Город Всеволожск» Всеволожского муниципального района Ленинградской области, подлежащих благоустройству в первоочередном порядке в 2019 году, согласно приложению.

2. Настоящее постановление опубликовать в газете «Всеволожские вести» и разместить на официальном сайте администрации в сети Интернет для сведения.

3. Контроль за исполнением постановления возложить на заместителя главы администрации по строительству и жилищно-коммунальному хозяйству Кондрашина А.В.

Глава администрации А.А. Низовский

Приложение УТВЕРЖДЕН постановлением администрации от 11.02.2019 № 239

СОСТАВ
Общественной муниципальной комиссии о проведении рейтингового голосования по проектам благоустройства общественных территорий муниципального образования «Город Всеволожск» Всеволожского муниципального района Ленинградской области, подлежащих благоустройству в первоочередном порядке в 2019 году

№ п/п	ФИО	Должность
1.	Кондрашин Алексей Витальевич	Заместитель главы администрации по строительству и жилищно-коммунальному хозяйству
2.	Поляков Сергей Михайлович	Заместитель главы администрации по общим вопросам
3.	Фролова Маргарита Алексеевна	и.о. главы администрации МО «Город Всеволожск»
4.	Корнеев Александр Сергеевич	начальник отдела строительства Управления строительства, дорожного хозяйства и благоустройства
5.	Мальцева Яна Валентиновна	главный специалист отдела по организационной работе и взаимодействию с органами государственной власти и МСУ
6.	Богдашов Владимир Евгеньевич	Директор АМУ «КДЦ «Южный» (по согласованию)
7.	Балуева Надежда Ивановна	Председатель местной общественной организации «Диалог поколений» муниципального образования «Всеволожский муниципальный район» Ленинградской области (по согласованию)
8.	Демидчик Евгений Викторович	Член Совета старейшин при губернаторе Ленинградской области Всеволожского муниципального района Ленинградской области, Почетный гражданин Всеволожского муниципального района Ленинградской области (по согласованию)

ИЗВЕЩЕНИЕ О ПРОВЕДЕНИИ СОБРАНИЯ О СОГЛАСОВАНИИ МЕСТОПОЛОЖЕНИЯ ГРАНИЦЫ ЗЕМЕЛЬНОГО УЧАСТКА

Кадастровым инженером Белобородовым Сергеем Владимировичем, почтовый адрес: 188640, Ленинградская область, гор. Всеволожск, Октябрьский пр., д. 108, пом. 41, адрес электронной почты geokad2003@mail.ru, контактный телефон 8 (813-70) 20-189, 8 901 302-92-23, номер регистрации в государственном реестре лиц, осуществляющих кадастровую деятельность, – 11334, выполняются работы по уточнению местоположения границы и площади земельного участка с кадастровым номером 47:07:1803004:41, расположенного по адресу: Ленинградская область, Всеволожский район, массив Борисова Грива, СНТ «Строитель», уч. № 110.

Заказчиком кадастровых работ является Киселев Анатолий Борисович. Почтовый адрес: 196244, гор. Санкт-Петербург, пр. Космонавтов, дом 22, кв. 69. Контактный телефон 8 911 231-11-54.

Собрание по поводу согласования местоположения границы состоится по адресу: Ленинградская обл., Всеволожский район, г. Всеволожск, Октябрьский пр., д. 108, пом. 41 19 марта 2019 года в 15 часов 00 минут.

С проектом межевого плана земельного участка можно ознакомиться по адресу: Ленинградская область, Всеволожский район, г. Всеволожск, Октябрьский пр., д. 108, пом. 41.

Требования о проведении согласования местоположения границ земельных участков на местности принимаются с 15 февраля 2019 года по 19 марта 2019 года, обоснованные возражения о местоположении границ земельных участков после ознакомления с проектом межевого плана принимаются с 15 февраля 2019 года по 19 марта 2019 года по адресу: Ленинградская область, Всеволожский район, г. Всеволожск, Октябрьский пр., д. 108, пом. 41.

Смежный земельный участок, с правообладателем которого требуется согласовать местоположение границ: Ленинградская область, Всеволожский район, массив Борисова Грива, СНТ «Строитель», уч. № 109, кадастровый номер 47:07:1803004:42, кадастровый квартал 47:07:1803004.

При проведении согласования местоположения границ при себе необходимо иметь документ, удостоверяющий личность, а также документы о правах на земельный участок (часть 12 статьи 39, часть 2 статьи 40 Федерального закона от 24 июля 2007 г. № 221-ФЗ «О кадастровой деятельности».

ИЗВЕЩЕНИЕ О ПРОВЕДЕНИИ СОБРАНИЯ О СОГЛАСОВАНИИ МЕСТОПОЛОЖЕНИЯ ГРАНИЦЫ ЗЕМЕЛЬНОГО УЧАСТКА

Кадастровым инженером Белобородовым Сергеем Владимировичем, почтовый адрес: 188640, Ленинградская область, гор. Всеволожск, Октябрьский пр., д. 108, пом. 41, адрес электронной почты geokad2003@mail.ru, контактный телефон 8 (813-70) 20-189, 8-901-302-92-23, номер регистрации в государственном реестре лиц, осуществляющих кадастровую деятельность, – 11334, выполняются работы по уточнению местоположения границы и площади земельного участка с кадастровым номером 47:07:0000000:90544, расположенного по адресу: Ленинградская область, Всеволожский район, массив Борисова Грива, СНТ «Мечта», уч. № 60.

Заказчиком кадастровых работ является Гронская Елена Викторовна. Почтовый адрес: 197229, гор. Санкт-Петербург, Юнтоловский пр., дом 49, корп. 4, кв. 224, контактный телефон 8 981 894-02-41.

Собрание по поводу согласования местоположения границы состоится по адресу: Ленинградская обл., Всеволожский район, г. Всеволожск, Октябрьский пр., д. 108, пом. 41 19 марта 2019 года в 15 часов 00 минут.

С проектом межевого плана земельного участка можно ознакомиться по адресу: Ленинградская область, Всеволожский район, г. Всеволожск, Октябрьский пр., д. 108, пом. 41.

Требования о проведении согласования местоположения границ земельных участков на местности принимаются с 15 февраля 2019 года по 19 марта 2019 года, обоснованные возражения о местоположении границ земельных участков после ознакомления с проектом межевого плана принимаются с 15 февраля 2019 года по 19 марта 2019 года по адресу: Ленинградская область, Всеволожский район, г. Всеволожск, Октябрьский пр., д. 108, пом. 41.

Смежные земельные участки, с правообладателями которых требуется согласовать местоположение границ: Ленинградская область, Всеволожский район, массив Борисова Грива, СНТ «Мечта», уч. № 71, кадастровый номер 47:07:1835003:7; Ленинградская область, Всеволожский район, массив Борисова Грива, СНТ «Мечта», уч. № 59, кадастровый номер 47:07:1835003:2. Кадастровый квартал 47:07:1835003.

При проведении согласования местоположения границ при себе необходимо иметь документ, удостоверяющий личность, а также документы о правах на земельный участок (часть 12 статьи 39, часть 2 статьи 40 Федерального закона от 24 июля 2007 г. № 221-ФЗ «О кадастровой деятельности».

ИЗВЕЩЕНИЕ О ПРОВЕДЕНИИ СОБРАНИЯ О СОГЛАСОВАНИИ МЕСТОПОЛОЖЕНИЯ ГРАНИЦ ЗЕМЕЛЬНОГО УЧАСТКА

Кадастровым инженером Редуто Марией Геннадьевной, квалификационный аттестат 78-15-1028, выданный 14.10.2015, адрес: Ленинградская область, Всеволожск, Межевая, 19–21, тел: 8 911 086-12-86, e-mail: registr47@ya.ru, в отношении земельного участка с кадастровым № 47:07:1403005:53, расположенного по адресу: Ленинградская область, Всеволожский район, пос. Ново-Токсово, СТ «Дружное», участок № 127, выполняются кадастровые работы по уточнению местоположения границы земельного участка.

Заказчиком кадастровых работ является Малик Владимир Васильевич, зарегистрированный по адресу: г. Санкт-Петербург, ул. Бутлерова, дом 8, квартира 16, конт. телефон: 8 911 759-61-21.

Собрание заинтересованных лиц по поводу согласования местоположения границ состоится по адресу: Ленинградская область, г. Всеволожск, ул. Пожвинская, д. 4а, оф. 303, 25 марта 2019 г. в 11 часов 00 минут.

С проектом межевого плана земельного участка можно ознакомиться по адресу: Ленинградская область, г. Всеволожск, ул. Пожвинская, д. 4а, оф. 303.

Обоснованные возражения относительно местоположения границ, содержащихся в проекте межевого плана, и требования о проведении согласования местоположения границ земельных участков на местности принимаются с 15 февраля 2019 года по 25 марта 2019 г. по адресу: Ленинградская область, г. Всеволожск, ул. Пожвинская, д. 4а, оф. 303.

Смежный земельный участок, с правообладателем которого требуется согласовать местоположение границ: Ленинградская область, Всеволожский район, массив «Лехтуси», СНТ «Дружное-4», уч. 127 а.

При проведении согласования местоположения границ при себе необходимо иметь документ, удостоверяющий личность, а также документы, подтверждающие права на соответствующий земельный участок.

ИЗВЕЩЕНИЕ О ПРОВЕДЕНИИ СОБРАНИЯ О СОГЛАСОВАНИИ МЕСТОПОЛОЖЕНИЯ ГРАНИЦЫ ЗЕМЕЛЬНОГО УЧАСТКА

Кадастровым инженером Шалаевой Ириной Николаевной, почтовый адрес местонахождения: Ленинградская область, г. Всеволожск, ул. Социалистическая, д. 114а, пом. 305, телефон 8 (813-70) 43-873, e-mail: ira24.84@mail.ru, № регистрации: 22270, выполняются кадастровые работы в отношении земельного участка с кадастровым номером 47:09:0000000:71, расположенного по адресу: Ленинградская область, Всеволожский район, дер. Лиголамби, д. № 19.

Заказчиком кадастровых работ является Мараджабова Дилфуза Рустамовна, почтовый адрес: Россия, Санкт-Петербург, п. Шушары, ул. Ленина, д. 1, тел. 8 906 244-61-33.

Собрание по поводу согласования местоположения границы состоится по адресу: Ленинградская область, г. Всеволожск, ул. Социалистическая, д. 114а, пом. 305, 18 марта 2019 г. в 12 часов 00 минут.

С проектом межевого плана земельного участка можно ознакомиться по адресу: Ленинградская область, г. Всеволожск, ул. Социалистическая, д. 114а, пом. 305.

Требования о проведении согласования местоположения границ земельных участков на местности принимаются с 15 февраля 2019 г. по 18 марта 2019 г., обоснованные возражения о местоположении границ земельных участков после ознакомления с проектом межевого плана принимаются 15 февраля 2019 г. по 18 марта 2019 г. по адресу: Ленинградская область, г. Всеволожск, ул. Социалистическая, д. 114а, пом. 305.

Смежные земельные участки, в отношении местоположения границ которых проводится согласование:

Ленинградская область, Всеволожский район, дер. Лиголамби, уч. 19;

Ленинградская область, Всеволожский район, дер. Лиголамби, уч. 19.

При проведении согласования местоположения границ при себе необходимо иметь документ, удостоверяющий личность, а также документы о правах на земельный участок (часть 12 статьи 39, часть 2 статьи 40 Федерального закона от 24 июля 2007 г. № 221-ФЗ "О кадастровой деятельности").

ПОНЕДЕЛЬНИК 18 ФЕВРАЛЯ

ПЕРВЫЙ КАНАЛ

05:00 "Доброе утро"
09:00, 12:00, 15:00, 18:00, 03:00 Новости
09:25 "Сегодня 18 февраля. День начинается" 6+
09:55 "Модный приговор" 6+
10:55 "Жить здорово!" 16+
12:15, 17:00, 18:25 "Время покажет" 16+
14:00 "Наши люди" 16+
15:15 "Давай поженимся!" 16+
16:00, 03:20 "Мужское / Женское" 16+
18:50 "На самом деле" 16+
19:50 "Пусть говорят" 16+
21:00 Время
21:30 Т/с "Гадалка" 16+
22:30 "Большая игра" 12+
23:30 "Вечерний Ургант" 16+
00:00 "Познер" 16+
01:00, 03:05 Т/с "Убойная сила" 16+
04:10 "Контрольная закупка" 6+

РОССИЯ 1

05:00, 09:25 "Утро России"
09:00, 11:00, 14:00, 20:00 Вести
09:55 "О самом главном" Ток-шоу 12+
11:25, 14:25, 17:00, 20:45 Вести. Местное время
11:40 "Судьба человека с Борисом Корчевниковым" 12+
12:50, 18:50 "60 Минут" Ток-шоу 12+
14:40 "Кто против?" Ток-шоу 12+
17:25 "Андрей Малахов. Прямой эфир" 16+
21:00 Т/с "Склифосовский" 16+
23:20 "Вечер с Владимиром Соловьёвым" 12+
02:00 Т/с "Каменская" 16+

НТВ

05:00, 06:05, 07:05, 08:05 Т/с "Лесник" 16+
06:00, 07:00, 08:00, 10:00, 13:00, 16:00, 19:00, 00:00 Сегодня
09:00 Т/с "Мухтар. Новый след" 16+
10:20 Т/с "Морские дьяволы" 16+
13:25 Обзор. Чрезвычайное происшествие
14:00, 16:30, 01:20 "Место встречи" 16+
17:15 "ДНК" 16+
18:10, 19:40 Т/с "Пять минут тишины. Возвращение" 12+
21:00 Т/с "Невский. Чужой среди чужих" 16+
23:00 "Вежливые люди" 16+
00:10 "Поздняков" 16+
00:20 Т/с "Шелест" 16+
03:00 "Поедем, поедим!" 0+

МАТЧ ТВ

06:00, 04:30 "КиберАрена" 16+
07:00, 08:55, 10:30, 12:05, 14:30, 16:55, 21:55 Новости
07:05, 12:10, 14:35, 22:00 Все на Матч!
09:00 Биатлон с Дмитрием Губерниевым 12+
09:30 Биатлон. Кубок мира. Одиночная смешанная эстафета 0+
10:35 Биатлон. Кубок мира. Смешанная эстафета 0+
12:40 Футбол. Чемпионат Италии. "Наполи" - "Торино" 0+
15:05 Футбол. Чемпионат Испании. "Вильярреал" - "Севилья" 0+
17:00 Футбол. Чемпионат Италии. "Интер" - "Сампдория" 0+
18:50 "Континентальный вечер" 12+
19:20 Хоккей. КХЛ. СКА (Санкт-Петербург) - "Локомотив" (Ярославль) 0+
22:25 Футбол. Кубок Англии 1/8 финала. "Челси" - "Манчестер Юнайтед" 0+
00:25 "Тотальный футбол" 12+

ТВ-ЦЕНТР

06:00 "Настроение"
08:00 Х/ф "Сладкая женщина" 12+
10:00 Д/ф "Наталья Гундарева. Несладкая женщина" 12+
10:55 "Городское собрание" 12+
11:30, 14:30, 19:40, 22:00 События 16+
11:50 Т/с "Чисто английское убийство" 12+
13:40 "Мой герой. Борис Грачевский" 12+
14:50 "Город новостей" 16+
15:05, 02:15 Т/с "Шекспир и Хэтэуэй. Частные детективы" 12+
16:55 "Естественный отбор" Ток-шоу 12+
17:40 Т/с "С чего начинается Родина" 16+
20:00, 05:45 "Петровка, 38" 16+
20:20 "Право голоса" 16+
22:30 "Афган. Герои и предатели". Специальный репортаж 16+
23:05 "Знак качества" 16+
00:00 События. 25-й час 16+
00:35 "Хроники московского быта. Любовь без штампа" 12+
01:25 Д/ф "Укол зонтиком" 12+

REN TV

05:00 "Территория заблуждений" 16+
06:00, 15:00 Документальный проект 16+
07:00 "С бодрым утром!" 16+
08:30, 12:30, 16:30, 19:30, 23:00 Новости 16+
09:00 "Военная тайна" 16+
12:00, 16:00, 19:00 "Информационная программа 112" 16+
13:00, 23:25 "Загадки человечества" 16+
14:00 "Невероятно интересные истории" 16+
17:00 "Тайны Чапман" 16+
18:00 "Самые шокирующие гипотезы" 16+
20:00 Х/ф "Дом странных детей мисс Перегрин" 16+
22:30 "Водить по-русски" 16+
00:30 Х/ф "Бэтмен против Супермена: На заре праведливости" 16+

ЗВЕЗДА

06:00 "Сегодня утром"
09:00, 13:00, 18:00, 21:15 Новости дня
09:15 Д/с "Колеса Страны Советов. Были и небылицы. Звезда" по имени "Волга" 0+
10:00, 14:00 Военные новости
10:05, 13:15 Т/с "Умножающий печаль" 12+
13:35, 14:05 Т/с "Военная разведка. Северный фронт" 12+
18:30 Специальный репортаж 12+
18:50 Д/с "Непобедимая и легендарная. История Красной армии" 6+
19:40 "Скрытые угрозы. Марс. Колония американского режима" 12+
20:25 Д/с "Загадки века. Геринг - брат Геринга" 12+
21:25 "Открытый эфир" 12+
23:00 "Между тем" 12+
23:25 Х/ф "Марш-бросок. Охота на "Охотника" 16+
03:15 Х/ф "Риск - благородное дело" 0+
04:35 Х/ф "И ты увидишь небо" 12+

РОССИЯ К

06:30, 07:00, 07:30, 10:00, 15:00, 19:30, 23:15 Новости культуры
06:35 "Пешком..." Москва эмигрантская
07:05, 20:05 "Правила жизни"
07:35 Легенды мирового кино. Любовь Орлова
08:05 Т/с "Сита и Рама"
08:50, 16:40 Т/с "Отряд специального назначения"
10:15 "Наблюдатель"
11:10, 01:40 XX век. "Бенефис Бориса Брунова в Театре эстрады"
12:30 Дневник XII Зимнего международного фестиваля искусств Юрия Башмета
12:55, 18:45, 00:05 Власть факта. "Ледоколы России"
13:40 Д/с "Мифы и монстры"
14:30 С потолка. Кирилл Лавров
15:10 "На этой неделе... 100 лет назад"
15:40 "Агора" Ток-шоу
17:50 Открытый мастер-класс Юрия Башмета
18:30 Д/ф "Аббатство Корвей. Между небом и землей..."
19:45 "Главная роль"
20:30 "Спокойной ночи, малыши!"
20:45 Д/с "Память"
21:15 "Сати. Нескучная классика..."
22:00 Д/ф "Янковский"
23:35 Открытая книга. Гузель Яхина "Дети мои"
00:45 Д/ф "Великий мистификатор. Казимир Малевич"
01:25 Д/ф "Шёлковая биржа в Валенсии. Храм торговли"

ДОМАШНИЙ

06:30, 18:00, 00:00 "6 кадров" 16+
06:50 "Удачная покупка" 16+
07:00, 12:30, 03:55 Д/с "Понять. Простить" 16+
07:30 "По делам несовершеннолетних" 16+
09:30 "Давай разведемся!" 16+
10:35 "Тест на отцовство" 16+
11:35, 04:50 Д/с "Реальная мистика" 16+
14:15 Т/с "Провинциалка" 16+
19:00 Х/ф "А снег кружит..." 16+
23:00, 03:10 Т/с "Женский доктор 2" 16+
00:30 Т/с "Бальзаковский возраст, или Все мужики сво..." 16+

ВТОРНИК 19 ФЕВРАЛЯ

ПЕРВЫЙ КАНАЛ

05:00 "Доброе утро"
09:00, 12:00, 15:00, 18:00, 03:00 Новости
09:25 "Сегодня 19 февраля. День начинается" 6+
09:55 "Модный приговор" 6+
10:55 "Жить здорово!" 16+
12:15, 17:00, 18:25 "Время покажет" 16+
14:00 "Наши люди" 16+
15:15 "Давай поженимся!" 16+
16:00, 03:20 "Мужское / Женское" 16+
18:50 "На самом деле" 16+
19:50 "Пусть говорят" 16+
21:00 Время
21:30 Т/с "Гадалка" 16+
22:30 "Большая игра" 12+
23:30 "Вечерний Ургант" 16+
00:00 Д/ф "Афганистан" 16+
01:00, 03:05 Т/с "Убойная сила" 16+
04:10 "Контрольная закупка" 6+

РОССИЯ 1

05:00, 09:25 "Утро России"
09:00, 11:00, 14:00, 20:00 Вести
09:55 "О самом главном" Ток-шоу 12+
11:25, 14:25, 17:00, 20:45 Вести. Местное время
11:40 "Судьба человека с Борисом Корчевниковым" 12+
12:50, 18:50 "60 Минут" Ток-шоу 12+
14:40 "Кто против?" Ток-шоу 12+
17:25 "Андрей Малахов. Прямой эфир" 16+
21:00 Т/с "Склифосовский" 16+
23:20 "Вечер с Владимиром Соловьёвым" 12+
02:00 Т/с "Каменская" 16+

НТВ

05:05, 06:05, 07:05, 08:05 Т/с "Лесник" 16+
06:00, 07:00, 08:00, 10:00, 13:00, 16:00, 19:00, 00:00 Сегодня
09:00 Т/с "Мухтар. Новый след" 16+
10:20 Т/с "Морские дьяволы" 16+
13:25 Обзор. Чрезвычайное происшествие
14:00, 16:30, 01:10 "Место встречи" 16+
17:15 "ДНК" 16+
18:10, 19:40 Т/с "Пять минут тишины. Возвращение" 12+
21:00 Т/с "Невский. Чужой среди чужих" 16+
23:00 "Вежливые люди" 16+
00:10 Т/с "Шелест" 16+
02:50 "Квартирный вопрос" 0+
03:40 Т/с "Два с половиной человека" 16+

МАТЧ ТВ

06:00 "КиберАрена" 16+
07:00, 08:30, 12:55, 15:00, 18:15, 21:25, 22:00 Новости
07:05, 15:05, 18:25, 00:55 Все на Матч!
08:35 Художественная гимнастика. Кубок чемпионок "Газпром" имени Алины Кабаевой в рамках программы "Газпром - детям". "Гран-при Москва 2019" 0+
10:10 Футбол. Чемпионат Италии. "Рома" - "Болонья" 0+
12:00 "Тотальный футбол" 12+
13:00 Футбол. Чемпионат Германии. "Нюрнберг" - "Боруссия" (Дортмунд) 0+
15:55 Футбол. Юношеская лига УЕФА 1/16 финала. "Динамо" (Загреб, Хорватия) - "Локомотив" (Россия) 0+
17:55 Специальный репортаж "Локо. Новая кровь" 12+
19:25 Волейбол. Лига чемпионов. Женщины. "Хяменлинна" (Финляндия) - "Динамо-Казань" (Россия) 0+
21:30 Специальный репортаж "Лучшие бомбардиры Европы" 12+
22:05 Все на футбол!
22:50 Футбол. Лига чемпионов 1/8 финала. "Ливерпуль" (Англия) - "Бавария" (Германия) 0+
01:30 Х/ф "Взрыв" 16+

ТВ-ЦЕНТР

06:00 "Настроение"
08:00 "Доктор И..." 16+
08:35 Х/ф "Рядом с нами" 12+
10:35 Д/ф "Олег Ефремов. Последнее признание" 12+
11:30, 14:30, 19:40, 22:00 События 16+
11:50 Т/с "Чисто английское убийство" 12+
13:40 "Мой герой. Александр Половцев" 12+
14:50 "Город новостей" 16+
15:05, 02:15 Т/с "Шекспир и Хэтэуэй. Частные детективы" 12+
16:55 "Естественный отбор" Ток-шоу 12+
17:45 Т/с "С чего начинается Родина" 16+
20:00, 05:45 "Петровка, 38" 16+
20:20 "Право голоса" 16+
22:30 "Осторожно, мошенники!" 16+
23:05 Д/ф "Женщины Владимира Высоцкого" 16+
00:00 События. 25-й час 16+
00:35 "Девяностые. Королевы красоты" 16+
01:25 Д/ф "Последние залпы" 12+
03:55 Т/с "Охотники за головами" 16+

REN TV

05:00, 04:50 "Территория заблуждений" 16+
06:00, 11:00, 15:00 Документальный проект 16+
07:00 "С бодрым утром!" 16+
08:30, 12:30, 16:30, 19:30, 23:00 Новости 16+
09:00 "Военная тайна" 16+
12:00, 16:00, 19:00 "Информационная программа 112" 16+
13:00, 23:25 "Загадки человечества" 16+
14:00 "Невероятно интересные истории" 16+
17:00, 03:10 "Тайны Чапман" 16+
18:00, 02:20 "Самые шокирующие гипотезы" 16+
20:00 Х/ф "Эффект колибри" 16+
22:00 "Водить по-русски" 16+
00:30 Х/ф "Между нами горы" 16+

ОФИЦИАЛЬНО

ГЕРБ
МУНИЦИПАЛЬНОЕ ОБРАЗОВАНИЕ
«ВСЕВОЛОЖСКИЙ МУНИЦИПАЛЬНЫЙ РАЙОН»
ЛЕНИНГРАДСКОЙ ОБЛАСТИ
АДМИНИСТРАЦИЯ
ПОСТАНОВЛЕНИЕ

14.02.2019 **№ 285**
г. Всеволожск

О внесении изменений в постановление администрации от 20.02.2016 № 233

В соответствии с Федеральным законом Российской Федерации от 06.10.2003 № 131-ФЗ «Об общих принципах организации местного самоуправления в Российской Федерации», Решением совета депутатов муниципального образования «Всеволожский муниципальный район» Ленинградской области от 20.12.2018 года № 79 «О бюджете муниципального образования «Всеволожский муниципальный район» Ленинградской области на 2019 год и на плановый период 2020 и 2021 годов», постановлением администрации муниципального образования «Всеволожский муниципальный район» Ленинградской области от 10.08.2017 года № 2095 «Об утверждении Порядка разработки муниципальных программ МО «Всеволожский муниципальный район» Ленинградской области, их формирования, реализации и проведения оценки эффективности реализации», администрация муниципального образования «Всеволожский муниципальный район» Ленинградской области **ПОСТАНОВЛЯЕТ:**

1. Внести в постановление администрации муниципального образования «Всеволожский муниципальный район» Ленинградской области от 20.02.2016 года № 233 «Об утверждении муниципальной программы «Современное образование во Всеволожском муниципальном районе Ленинградской области» (далее – Постановление) следующие изменения:

1.1. В приложении «Муниципальная программа «Современное образование во Всеволожском муниципальном районе Ленинградской области» к Постановлению:

1.1.1. «Объемы бюджетных ассигнований Программы» паспорта Программы и Таблицу пункта 10.2. «Общее проектное финансирование Программы» раздела 10 Программы «Ресурсное обеспечение Программы» изложить в новой редакции согласно приложению № 1 к настоящему постановлению.

1.1.2. Приложения №№ 1–8 к Программе изложить в новой редакции согласно приложениям №№ 2–9 к настоящему постановлению.

2. Признать утратившим силу постановление администрации муниципального образования «Всеволожский муниципальный район» Ленинградской области от 24.01.2019 года № 85 «О внесении изменений в постановление администрации от 20.02.206 № 233».

3. Опубликовать настоящее постановление в газете «Всеволожские вести» и разместить на официальном сайте администрации муниципального образования «Всеволожский муниципальный район» Ленинградской области в сети Интернет.

4. Настоящее постановление вступает в силу с момента опубликования.

5. Контроль за исполнением постановления возложить на заместителя главы администрации по социальному развитию Хотько С.В.

Глава администрации А.А. Низовский

ГЕРБ
МУНИЦИПАЛЬНОЕ ОБРАЗОВАНИЕ
«ВСЕВОЛОЖСКИЙ МУНИЦИПАЛЬНЫЙ РАЙОН»
ЛЕНИНГРАДСКОЙ ОБЛАСТИ
АДМИНИСТРАЦИЯ
ПОСТАНОВЛЕНИЕ

14.02.2019 **№ 286**
г. Всеволожск

О внесении изменений в постановление администрации от 01.12.2016 № 2987

В связи с кадровыми изменениями администрация муниципального образования «Всеволожский муниципальный район» Ленинградской области **ПОСТАНОВЛЯЕТ:**

1. Внести в постановление администрации МО «Всеволожский муниципальный район» Ленинградской области от 01.12.2016 № 2987 «О создании комиссии по предупреждению и ликвидации чрезвычайных ситуации и обеспечению пожарной безопасности МО «Всеволожский муниципальный район» Ленинградской области» (далее – Постановление) следующие изменения:

1.1. Приложение № 1 «Состав комиссии по предупреждению и ликвидации чрезвычайных ситуаций и обеспечению пожарной безопасности МО «Всеволожский муниципальный район» Ленинградской области» к Постановлению изложить в редакции, согласно приложению к настоящему постановлению.

2. Признать утратившим силу п. 1 постановления администрации МО «Всеволожский муниципальный район» Ленинградской области от 29.05.2018 № 1405 «О внесении изменений в постановление администрации от 01.12.2016 № 2987».

3. Опубликовать настоящее постановление в газете «Всеволожские вести» и разместить на официальном сайте администрации МО «Всеволожский муниципальный район» Ленинградской области в сети Интернет для сведения.

4. Контроль за исполнением постановления возложить на заместителя главы администрации по безопасности Трофимова А.С.

Главы администрации А.А. Низовский

Приложение к постановлению администрации от 14.02.2019 № 286

СОСТАВ
КОМИССИИ ПО ПРЕДУПРЕЖДЕНИЮ И ЛИКВИДАЦИИ ЧРЕЗВЫЧАЙНЫХ СИТУАЦИЙ И ОБЕСПЕЧЕНИЮ ПОЖАРНОЙ БЕЗОПАСНОСТИ МО «ВСЕВОЛОЖСКИЙ МУНИЦИПАЛЬНЫЙ РАЙОН» ЛЕНИНГРАДСКОЙ ОБЛАСТИ

Председатель комиссии:

Трофимов Александр Святославович – заместитель главы администрации по безопасности.

Заместитель председателя комиссии:

Сигарёв Сергей Александрович – начальник отдела по делам ГО и ЧС администрации

Секретарь комиссии: Лозицкий Олег Леонидович – ведущий специалист отдела по делам ГО и ЧС администрации.

Члены комиссии:

Скороходов Сергей Михайлович – начальник управления жилищно-коммунального хозяйства;

Иванов Алексей Сергеевич – начальник сектора организации транспортного обслуживания населения;

Кузнецов Андрей Николаевич – начальник сектора по природопользованию и охране окружающей среды;

Александров Николай Петрович – начальник отдела военного комиссариата Ленинградской области в г. Всеволожск и Всеволожском районе (по согласованию);

Альшин Виталий Васильевич – начальник ФГКУ «15 отряд ФПС по Ленинградской области» (по согласованию);

Кондрашов Алексей Александрович – начальник отдела по гражданской обороне, мобилизационной работе, безопасности, охране труда ГБУЗ ЛО «Всеволожская КМБ» (по согласованию);

Завьялов Валентин Васильевич – председатель Совета Всеволожского местного отделения Ленинградского областного отделения общероссийской общественной организации «Всероссийское добровольное пожарное общество» (по согласованию);

Моисеев Дмитрий Кириллович – начальник отдела надзорной деятельности и профилактической работы ГУ МЧС России по Ленинградской области во Всеволожском районе (по согласованию);

Павлова Екатерина Викторовна – руководитель Всеволожского отделения ГИМС ГУ МЧС России по Ленинградской области (по согласованию);

Соколов Дмитрий Борисович – заместитель начальника УМВД России по Всеволожскому району Ленинградской области – начальник полиции (по согласованию).

ОБЪЯВЛЕНИЯ

Администрация МО «Всеволожский муниципальный район» ЛО сообщает о работе информационно-консультационного центра по защите прав потребителей Всеволожского муниципального района.

Прием граждан осуществляется по адресу: Ленинградская обл., Всеволожский р-н, г. Всеволожск, Всеволожский пр., д. 72.

В информационно-консультационном центре граждане могут получить консультацию по вопросам защиты прав потребителей, а также правовую помощь (оформление претензий, исковых заявлений).

График работы: понедельник – пятница с 13.00 до 14.00, суббота – по предварительной записи.

Телефоны: 8 (813-70) 23-234, 8 (813-70) 25-456.

Информационно-консультационный центр для потребителей Всеволожского муниципального района Ленинградской области бесплатно предоставляет гражданам:

• информационно-консультационные услуги по вопросам защиты прав потребителей;

• услуги по составлению претензионных писем по вопросам защиты прав потребителей;

• услуги по составлению исковых заявлений по вопросам защиты прав потребителей.

Ждем вас по адресу: г. Всеволожск, Всеволожский пр., д. 72
Тел. 8 (813-70) 23-234, 8 (813-70) 25-456.

ЗВЕЗДА

06:00 "Сегодня утром"
09:00, 13:00, 18:00, 21:15 Новости дня
09:15 Д/с "Колеса Страны Советов. Были и небылицы. Грузовик Всея Руси" 0+
10:00, 14:00 Военные новости
10:05, 13:15 Т/с "Умножающий печаль" 12+
13:35, 14:05 Т/с "Военная разведка. Северный фронт" 12+
18:30 Специальный репортаж 12+
18:50 Д/с "Непобедимая и легендарная. История Красной армии" 6+
19:40 "Легенды армии с Александром Маршалом" 12+
20:25 "Улика из прошлого" 16+
21:25 "Открытый эфир" 12+
23:00 "Между тем" 12+
23:25 Х/ф "Право на выстрел" 12+
01:10 Х/ф "Здравствуй и прощай" 0+
02:55 Х/ф "Черные береты" 12+

РОССИЯ К

06:30, 07:00, 07:30, 10:00, 15:00, 19:30, 23:15 Новости культуры
06:35 "Пешком..." Москва златоглавая
07:05, 20:05 "Правила жизни"
07:35 Легенды мирового кино. Сергей Филиппов
08:05 Т/с "Сита и Рама"
08:50, 16:40 Т/с "Отряд специального назначения"
10:15 "Наблюдатель"
11:10, 01:00 XX век. "Эльдар Рязанов. Встреча в Концертной студии "Останкино"
12:30 Дневник XII Зимнего международного фестиваля искусств Юрия Башмета
12:55, 18:40, 00:15 "Тем временем. Смыслы"
13:45 "Мы - грамотеи!"
14:30 С потолка. Владислав Стржельчик
15:10 "Эрмитаж"
15:40 "Белая студия"
16:25 Д/ф "Хамберстон. Город на время"
17:50 Открытый мастер-класс Александра Князева
19:45 "Главная роль"
20:30 "Спокойной ночи, малыши!"
20:45 Д/с "Память"
21:15 "Искусственный отбор"
22:00 Д/ф "Две жизни"
22:45 Д/с "Запечатленное время"
23:35 Д/ф "Подземные дворцы для вождя и синицы"
02:15 Д/ф "Сокровища "Пруссии"

ДОМАШНИЙ

06:30, 18:00, 00:00, 05:25 "6 кадров" 16+
06:50 "Удачная покупка" 16+
07:00, 12:25, 04:10 Д/с "Понять. Простить" 16+
07:30 "По делам несовершеннолетних" 16+
09:30 "Давай разведемся!" 16+
10:30 "Тест на отцовство" 16+
11:30, 04:40 Д/с "Реальная мистика" 16+
13:35 Х/ф "Я люблю своего мужа" 16+
19:00 Х/ф "Лжесвидетельница" 16+
23:00, 03:25 Т/с "Женский доктор 2" 16+
00:30 Т/с "Бальзаковский возраст, или Все мужики сво..." 16+
05:35 "Домашняя кухня" 16+

СРЕДА 20 ФЕВРАЛЯ

ПЕРВЫЙ КАНАЛ

05:00 "Доброе утро"
09:00, 11:30, 15:00, 18:00, 03:00 Новости
09:25 "Модный приговор" 6+
10:25 "Жить здорово!" 16+
12:00 Ежегодное послание Президента РФ Владимира Путина Федеральному Собранию
13:00, 17:00, 18:25 "Время покажет" 16+
15:15 "Давай поженимся!" 16+
16:00, 03:45 "Мужское / Женское" 16+
18:50 "На самом деле" 16+
19:50 "Пусть говорят" 16+
21:00 Время
22:00 Т/с "Гадалка" 16+
23:00 "Большая игра" 12+
00:00 "Вечерний Ургант" 16+
00:35 Д/ф "Афганистан" 16+
01:35, 03:05 Т/с "Убойная сила" 16+

РОССИЯ 1

05:00, 09:25 "Утро России"
09:00, 11:00, 14:00, 20:00 Вести
09:55 "О самом главном" Ток-шоу 12+
12:00 Ежегодное послание Президента РФ Владимира Путина Федеральному Собранию
13:00, 18:50 "60 Минут" Ток-шоу 12+
14:40 "Кто против?" Ток-шоу 12+
17:00 Вести. Местное время
17:25 "Андрей Малахов. Прямой эфир" 16+
21:00 Т/с "Склифосовский" 16+
23:20 "Вечер с Владимиром Соловьёвым" 12+
02:00 Т/с "Каменская" 16+

НТВ

05:05, 06:05, 07:05, 08:05 Т/с "Лесник" 16+
06:00, 07:00, 08:00, 10:00, 13:00, 16:00, 19:00, 00:00 Сегодня
09:00 Т/с "Мухтар. Новый след" 16+
10:20 Т/с "Морские дьяволы" 16+
13:25 Обзор. Чрезвычайное происшествие
14:00, 16:30, 01:05 "Место встречи" 16+
17:15 "ДНК" 16+
18:10, 19:40 Х/ф "Отставник" 16+
21:00 Т/с "Невский. Чужой среди чужих" 16+
23:00 "Вежливые люди" 16+
00:10 Т/с "Шелест" 16+
02:45 "Дачный ответ" 0+

МАТЧ ТВ

06:00 Д/ц "Вся правда про ..." 12+
07:00, 08:55, 11:00, 13:35, 15:40, 17:40, 20:55 Новости
07:05, 11:05, 17:45, 21:00, 00:55 Все на Матч!
09:00 Футбол. Лига чемпионов 1/8 финала. "Ливерпуль" (Англия) - "Бавария" (Германия) 0+
11:35 Смешанные единоборства. Bellator. Сергей Харитонов против Мэтта Митриона 16+
13:40 Футбол. Лига чемпионов 1/8 финала. "Лион" (Франция) - "Барселона" (Испания) 0+
15:50 Биатлон. Чемпионат Европы. Индивидуальная гонка. Мужчины 0+
18:15 Смешанные единоборства. Bellator. Майкл Пейдж против Пола Дейли. Виталий Минаков против Чейка Конго 16+
18:55 Волейбол. Лига чемпионов. Женщины. "Фенербахче" (Турция) - "Динамо" (Москва, Россия) 0+
21:30 "Тает лёд" 12+
22:00 Все на футбол!
22:50 Футбол. Лига чемпионов 1/8 финала. "Атлетико" (Испания) - "Ювентус" (Италия) 0+
01:30 Биатлон. Чемпионат Европы. Индивидуальная гонка. Женщины 0+

ТВ-ЦЕНТР

06:00 "Настроение"
08:05 "Доктор И..." 16+
08:40 Х/ф "Без права на ошибку" 12+
10:30 Д/ф "Ивар Калныньш. Разбитое сердце" 12+
11:30, 14:30, 19:40, 22:00 События 16+
11:50 Т/с "Чисто английское убийство" 12+
13:40 "Мой герой. Ирина Климова" 12+
14:50 "Город новостей" 16+
15:05, 02:15 Т/с "Шекспир и Хэтэуэй. Частные детективы" 12+
16:55 "Естественный отбор" Ток-шоу 12+
17:45 Т/с "С чего начинается Родина" 16+
20:00, 05:45 "Петровка, 38" 16+
20:20 "Право голоса" 16+
22:30 "Линия защиты" 16+
23:05 "Девяностые. Шуба" 16+
00:00 События. 25-й час 16+
00:35 "Прощание. Иосиф Кобзон" 16+
01:30 Д/ф "Несостоявшиеся генсеки" 12+

REN TV

05:00, 09:00, 04:45 "Территория заблуждений" 16+
06:00, 11:00, 15:00 Документальный проект 16+
07:00 "С бодрым утром!" 16+
08:30, 12:30, 16:30, 19:30, 23:00 Новости 16+
12:00, 16:00, 19:00 "Информационная программа 112" 16+
13:00, 23:25 "Загадки человечества" 16+
14:00 "Невероятно интересные истории" 16+
17:00, 03:10 "Тайны Чапман" 16+
18:00, 02:20 "Самые шокирующие гипотезы" 16+
20:00 Х/ф "Ограбление по-итальянски" 12+
22:15 "Смотреть всем!" 16+
00:30 Х/ф "Красная планета" 16+

ЗВЕЗДА

06:00 "Сегодня утром"
09:00, 13:00, 15:00, 18:00, 21:15 Новости дня
09:15 Д/с "Колеса Страны Советов. Были и небылицы. Перекрестные связи" 0+
10:00, 14:00 Военные новости
10:05, 18:30 Специальный репортаж 12+
10:20, 13:15 Т/с "Умножающий печаль" 12+
14:05, 15:05 Т/с "Летучий отряд" 16+
18:50 Д/с "Непобедимая и легендарная. История Красной армии" 6+
19:40 "Последний день" 12+
20:25 Д/с "Секретная папка" 12+
21:25 "Открытый эфир" 12+
23:00 "Между тем" 12+
23:25 Х/ф "Правда лейтенанта Климова" 12+
01:20 Х/ф "Без права на провал" 12+
02:45 Х/ф "Бармен из "Золотого якоря" 12+
04:00 Х/ф "Белый взрыв" 0+

РОССИЯ К

06:30, 07:00, 07:30, 10:00, 15:00, 19:30, 23:15 Новости культуры
06:35 "Пешком..." Москва москворецкая
07:05, 20:05 "Правила жизни"
07:35 Легенды мирового кино. Рина Зеленая
08:05 Т/с "Сита и Рама"
08:50, 16:40 Т/с "Отряд специального назначения"
10:15 "Наблюдатель"
11:10, 01:05 XX век. "Любимая роль"
12:30 Дневник XII Зимнего международного фестиваля искусств Юрия Башмета
12:55, 18:40, 00:15 "Что делать?"
13:45 "Искусственный отбор"
14:30 С потолка. Владислав Стржельчик
15:10 "Библейский сюжет"
15:40 "Сати. Нескучная классика..."
16:25 Д/ф "Виноградники Лаво в Швейцарии. Дитя трёх солнц"
17:50 Открытый мастер-класс Симоне Рубино
19:45 "Главная роль"
20:30 "Спокойной ночи, малыши!"
20:45 Д/с "Память"
21:15 "Абсолютный слух"
22:00 Д/ф "Кто, если не я?"
22:55 Д/с "Первые в мире"
23:35 Д/ф "Железный поток. Битва заводов"
02:25 Д/ф "Мальта"

ДОМАШНИЙ

06:30, 07:30, 18:00, 00:00, 05:25 "6 кадров" 16+
06:50 "Удачная покупка" 16+
07:00, 12:50, 04:05 Д/с "Понять. Простить" 16+
07:40 "По делам несовершеннолетних" 16+
09:40 "Давай разведемся!" 16+
10:45 "Тест на отцовство" 16+
11:45, 04:35 Д/с "Реальная мистика" 16+
14:00 Х/ф "Память сердца" 16+
19:00 Х/ф "Ключи от счастья" 16+
23:00, 03:20 Т/с "Женский доктор 2" 16+
00:30 Т/с "Бальзаковский возраст, или Все мужики сво..." 16+
05:35 "Домашняя кухня" 16+

ЧЕТВЕРГ 21 ФЕВРАЛЯ

ПЕРВЫЙ КАНАЛ

05:00 "Доброе утро"
09:00, 12:00, 15:00, 18:00, 03:00 Новости
09:25 "Сегодня 21 февраля. День начинается" 6+
09:55 "Модный приговор" 6+
10:55 "Жить здорово!" 16+
12:15, 17:00, 18:25 "Время покажет" 16+
14:00 "Наши люди" 16+
15:15, 03:55 "Давай поженимся!" 16+
16:00, 03:05 "Мужское / Женское" 16+
18:50 "На самом деле" 16+
19:50 "Пусть говорят" 16+
21:00 Время
21:30 Т/с "Гадалка" 16+
22:30 "Большая игра" 12+
23:30 "Вечерний Ургант" 16+
00:00 "На ночь глядя" 16+
01:00 Т/с "Убойная сила" 16+

РОССИЯ 1

05:00, 09:25 "Утро России"
09:00, 11:00, 14:00, 20:00 Вести
09:55 "О самом главном" Ток-шоу 12+
11:25, 14:25, 17:00, 20:45 Вести. Местное время
11:40 "Судьба человека с Борисом Корчевниковым" 12+
12:50, 18:50 "60 Минут" Ток-шоу 12+
14:40 "Кто против?" Ток-шоу 12+
17:25 "Андрей Малахов. Прямой эфир" 16+
21:00 Т/с "Склифосовский" 16+
23:20 "Вечер с Владимиром Соловьёвым" 12+
02:00 Т/с "Каменская" 16+

НТВ

05:05, 06:05, 07:05, 08:05 Т/с "Лесник" 16+
06:00, 07:00, 08:00, 10:00, 13:00, 16:00, 19:00, 00:00 Сегодня
09:00 Т/с "Мухтар. Новый след" 16+
10:20 Т/с "Морские дьяволы" 16+
13:25 Обзор. Чрезвычайное происшествие
14:00, 16:30, 01:10 "Место встречи" 16+
17:15 "ДНК" 16+
18:10, 19:40 Х/ф "Отставник 2" 16+
21:00 Т/с "Невский. Чужой среди чужих" 16+
23:00 "Вежливые люди" 16+
00:10 Т/с "Шелест" 16+
02:50 "НашПотребНадзор" 16+
03:40 Т/с "Два с половиной человека" 16+

МАТЧ ТВ

06:00 Д/ц "Вся правда про ..." 12+
07:00, 08:55, 11:00, 15:40, 20:15 Новости
07:05, 11:05, 15:45, 18:30, 00:55 Все на Матч!
09:00 Футбол. Лига Европы 1/16 финала. "Севилья" (Испания) - "Лацио" (Италия) 0+
11:35 Футбол. Лига чемпионов 1/8 финала. "Шальке" (Германия) - "Манчестер Сити" (Англия) 0+
13:35 Лыжный спорт. Чемпионат мира. Лыжные гонки. Спринт. Квалификация 0+
16:05 Лыжный спорт. Чемпионат мира. Лыжные гонки. Спринт. Финал 0+
18:50 Биатлон. Чемпионат Европы. Смешанная эстафета 0+
20:25 Футбол. Лига Европы 1/16 финала. "Зенит" (Россия) - "Фенербахче" (Турция) 0+
22:50 Футбол. Лига Европы 1/16 финала. "Байер" (Германия) - "Краснодар" (Россия) 0+
01:30 Баскетбол. Чемпионат мира-2019. Мужчины. Отборочный турнир. Болгария - Россия 0+
03:30 Баскетбол. Евролига. Мужчины. ЦСКА (Россия) - "Гран Канария" (Испания) 0+
05:30 Обзор Лиги Европы 12+

ТВ-ЦЕНТР

06:00 "Настроение"
08:00 "Доктор И..." 16+
08:35 Х/ф "В зоне особого внимания" 0+
10:35 Д/ф "Сергей Гармаш. Вечная контригра" 12+
11:30, 14:30, 19:40, 22:00 События 16+
11:50 Т/с "Чисто английское убийство" 12+
13:40 "Мой герой. Роман Курцын" 12+
14:50 "Город новостей" 16+
15:05, 02:15 Т/с "Шекспир и Хэтэуэй. Частные детективы" 12+
16:55 "Естественный отбор" Ток-шоу 12+
17:45 Т/с "С чего начинается Родина" 16+
20:00, 05:45 "Петровка, 38" 16+
20:20 "Право голоса" 16+
22:30 "10 самых... Трудовое прошлое звёзд" 16+
23:05 Д/ф "Горькие ягоды" советской эстрады" 12+
00:00 События. 25-й час 16+
00:35 "Удар властью. Человек, похожий на..." 16+
01:25 Д/ф "Джек и Джеки. Проклятье Кеннеди" 12+
03:55 Т/с "Охотники за головами" 16+

REN TV

05:00, 04:40 "Территория заблуждений" 16+
06:00, 09:00, 15:00 Документальный проект 16+
07:00 "С бодрым утром!" 16+
08:30, 12:30, 16:30, 19:30, 23:00 Новости 16+
12:00, 16:00, 19:00 "Информационная программа 112" 16+
13:00, 23:25 "Загадки человечества" 16+
14:00 "Невероятно интересные истории" 16+
17:00, 03:00 "Тайны Чапман" 16+
18:00, 02:10 "Самые шокирующие гипотезы" 16+
20:00 Х/ф "Шальная карта" 16+
21:45 "Смотреть всем!" 16+
00:30 Х/ф "Чудо на Гудзоне" 16+

ЗВЕЗДА

06:00 "Сегодня утром"
09:00, 13:00, 15:00, 18:00, 21:15 Новости дня
09:15 Д/с "Колеса Страны Советов. Были и небылицы. Похождения ведущего колеса" 0+
10:00, 14:00 Военные новости
10:05, 18:30 Специальный репортаж 12+
10:20, 13:15 Т/с "Умножающий печаль" 12+
14:05, 15:05 Т/с "Летучий отряд" 16+
18:50 Д/с "Непобедимая и легендарная. История Красной армии" 6+
19:40 "Легенды космоса" 6+
20:25 "Код доступа" 12+
21:25 "Открытый эфир" 12+
23:00 "Между тем" 12+
23:25 Х/ф "След в океане" 12+
01:10 Х/ф "Два билета на дневной сеанс" 0+
03:00 Х/ф "Круг" 0+
04:30 Х/ф "Без права на провал" 12+

РОССИЯ К

06:30, 07:00, 07:30, 10:00, 15:00, 19:30, 23:15 Новости культуры
06:35 "Пешком..." Москва гимназическая
07:00, 20:05 "Правила жизни"
07:35 Д/ф "Брюгге. Средневековый город Бельгии"
07:55 Т/с "Сита и Рама"
08:40, 16:30 Т/с "Отряд специального назначения"
10:15 "Наблюдатель"
11:10, 00:55 XX век. "Маршал Жуков - страницы биографии"
12:30 Дневник XII Зимнего международного фестиваля искусств Юрия Башмета
12:55, 18:45, 00:15 "Игра в бисер. Эдгар Аллан По "Детективные рассказы"
13:35 Дороги старых мастеров. "Древо жизни"
13:45 "Абсолютный слух"
14:30 С потолка. Зинаида Шарко
15:10 Моя любовь - Россия! "Утка, золотая баба и медведь коми-зырян"
15:40 "2 Верник 2"
17:50 Открытый мастер-класс Романа Патколо
18:35 Цвет времени. Густав Климт "Золотая Адель"
19:45 "Главная роль"
20:30 "Спокойной ночи, малыши!"
20:45 Д/с "Память"
21:15 "Энигма. Захар Брон"
21:55 Д/ф "Эрик Булатов. Моя Третьяковка"
23:35 "Черные дыры. Белые пятна"
02:15 Д/ф "Художник Андрей Мыльников. Не перестаю удивляться..."

ДОМАШНИЙ

06:30, 07:30, 18:00, 00:00, 05:20 "6 кадров" 16+
06:50 "Удачная покупка" 16+
07:00, 12:50, 04:00 Д/с "Понять. Простить" 16+
07:45 "По делам несовершеннолетних" 16+
09:45 "Давай разведемся!" 16+
10:50 "Тест на отцовство" 16+
11:50, 04:30 Д/с "Реальная мистика" 16+
14:00 Х/ф "Ключи от счастья" 16+
19:00 Х/ф "Трава под снегом" 16+
23:00, 03:15 Т/с "Женский доктор 2" 16+
00:30 Т/с "Бальзаковский возраст, или Все мужики сво..." 16+
05:35 "Домашняя кухня" 16+

ПЯТНИЦА 22 ФЕВРАЛЯ

ПЕРВЫЙ КАНАЛ

05:00 "Доброе утро"
09:00, 12:00, 15:00, 18:00 Новости
09:25 "Сегодня 22 февраля. День начинается" 6+
09:55, 03:05 "Модный приговор" 6+
10:55 "Жить здорово!" 16+
12:15, 17:00, 18:25 "Время покажет" 16+
14:00 "Наши люди" 16+
15:15, 04:55 "Давай поженимся!" 16+
16:00, 04:00 "Мужское / Женское" 16+
18:50 "Человек и закон" 16+
19:55 "Поле чудес" 16+
21:00 Время
21:30 "Голос. Дети". Новый сезон 0+
23:15 "Вечерний Ургант" 16+
00:10 Х/ф "Ева" 18+
02:05 "На самом деле" 16+

РОССИЯ 1

05:00, 09:25 "Утро России"
09:00, 11:00, 14:00, 20:00 Вести
09:55 "О самом главном" Ток-шоу 12+
11:25, 14:25, 17:00, 20:45 Вести. Местное время
11:40 "Судьба человека с Борисом Корчевниковым" 12+
12:50, 18:50 "60 Минут" Ток-шоу 12+
14:40 "Кто против?" Ток-шоу 12+
17:25 "Андрей Малахов. Прямой эфир" 16+
21:00 "Бенефис Елены Воробей" 12+
23:25 "Выход в люди" 12+
00:45 Х/ф "Ветер в лицо" 12+
04:15 Т/с "Сваты" 16+

НТВ

05:05, 06:05, 07:05, 08:05 Т/с "Лесник" 16+
06:00, 07:00, 08:00, 10:00, 13:00, 16:00, 19:00 Сегодня
09:00 Т/с "Мухтар. Новый след" 16+
10:20 Т/с "Морские дьяволы" 16+
13:25 Обзор. Чрезвычайное происшествие
14:00, 16:30, 01:40 "Место встречи" 16+
17:15 "ДНК" 16+
18:10 "Жди меня" 12+
19:40 Х/ф "Отставник 3" 16+
21:40 Т/с "Невский. Чужой среди чужих" 16+
23:45 "ЧП. Расследование" 16+
00:15 "Захар Прилепин. Уроки русского" 12+
00:50 "Мы и наука. Наука и мы" 12+

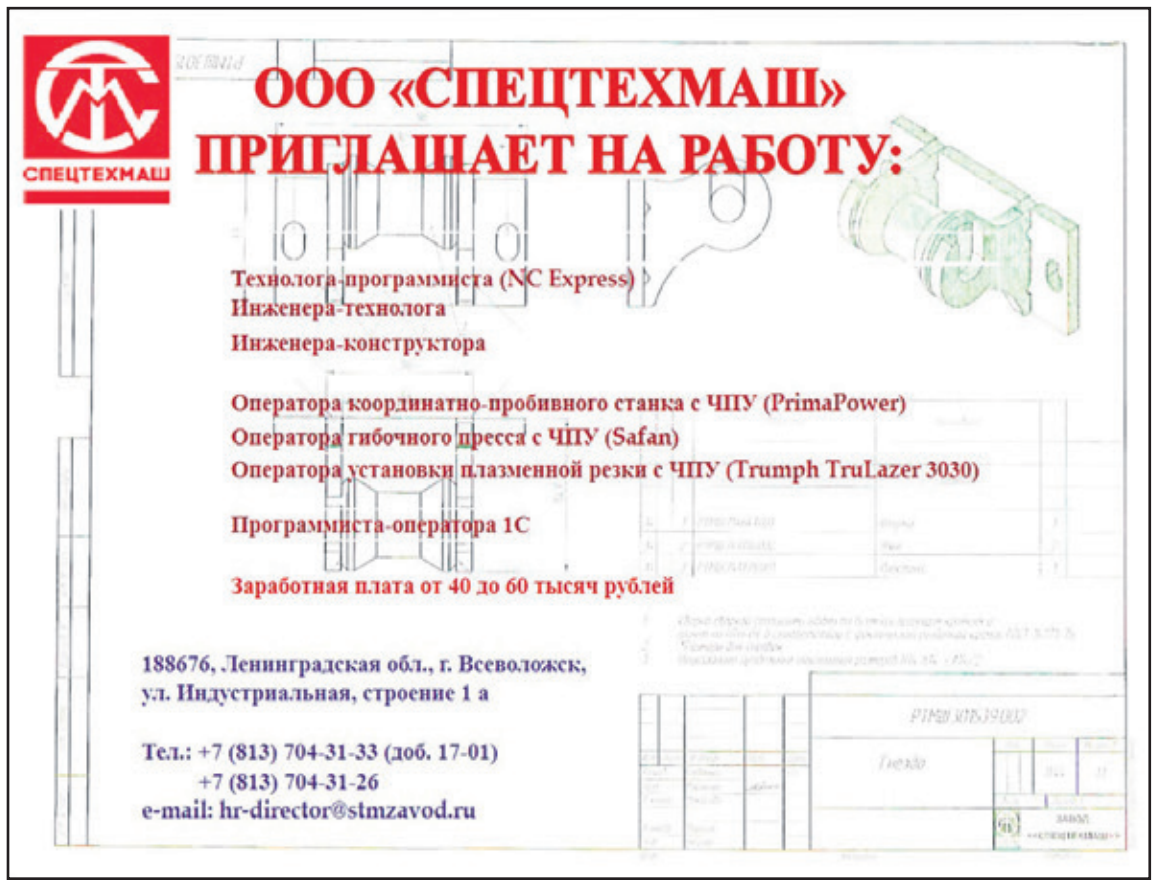

МАТЧ ТВ

06:00, 02:30 Д/ц "Вся правда про ..." 12+
07:00, 08:50, 12:20, 13:35, 15:25, 18:00, 18:55, 21:50 Новости
07:05, 13:40, 15:30, 19:00, 23:55 Все на Матч!
08:55 Биатлон. Чемпионат Европы. Одиночная смешанная эстафета 0+
09:50 "Тает лёд" 12+
10:20, 16:00 Футбол. Лига Европы 1/16 финала 0+
12:25 Лыжный спорт. Чемпионат мира. Северное двоеборье. Прыжки с трамплина 0+
14:10 Специальный репортаж "Не плачь по мне, Аргентина. Эмилиано Сала" 12+
14:30 Все на футбол!
15:00 Футбол. Лига Европы. Жеребьёвка 1/8 финала
18:10 Лыжный спорт. Чемпионат мира. Северное двоеборье. Гонка 10 км 0+
19:30 Профессиональный бокс. Лео Санта Крус против Рафаэля Риверы. Бой за титул чемпиона мира по версии WBA в полулёгком весе 16+
21:20 Все на футбол! Афиша 12+
21:55 Баскетбол. Евролига. Мужчины. "Панатинаикос" (Греция) - "Химки" (Россия) 0+
00:30 Бобслей и скелетон. Кубок мира. Скелетон. Женщины 1-я попытка 0+
01:30 Бобслей и скелетон. Кубок мира. Скелетон. Мужчины 1-я попытка 0+
03:00 Бобслей и скелетон. Кубок мира. Скелетон. Женщины. 2-я попытка 0+
03:45 "Команда мечты" 12+
04:00 Бобслей и скелетон. Кубок мира. Скелетон. Мужчины. 2-я попытка 0+

ТВ-ЦЕНТР

06:00 "Настроение"
08:05 Х/ф "Два капитана" 0+
10:10 Х/ф "Месть на десерт" 16+
11:30, 14:30, 19:40 События 16+
11:50 Х/ф "Месть на десерт" 12+
14:50 "Город новостей" 16+
15:05 Т/с "Шекспир и Хэтэуэй. Частные детективы" 12+
16:55 "10 самых... Трудовое прошлое звёзд" 16+
17:30 Х/ф "Дорогой мой человек" 0+
20:00 Х/ф "Северное сияние. Шорох крыльев" 12+
22:00 "В центре событий" 16+
23:10 "Приют комедиантов" 12+
01:05 Д/ф "Олег Янковский. Последняя охота" 12+
01:40 Х/ф "Фантомас разбушевался" 12+
03:30 "Петровка, 38" 16+
03:50 "Осторожно, мошенники!" 16+
04:20 "Смех с доставкой на дом" 12+

REN TV

05:00, 04:15 "Территория заблуждений" 16+
06:00, 09:00 Документальный проект 16+
07:00 "С бодрым утром!" 16+
08:30, 12:30, 16:30, 19:30 Новости 16+
12:00, 16:00, 19:00 "Информационная программа 112" 16+
13:00 "Загадки человечества" 16+
14:00 Д/п "Засекреченные списки" 16+
17:00 "Тайны Чапман" 16+
18:00, 20:00 Д/п "Страшное дело" 16+
00:00 Х/ф "Невероятная жизнь Уолтера Митти" 12+
02:10 Х/ф "Переговорщик" 16+

ЗВЕЗДА

06:20 Х/ф "Шел четвертый год войны..." 12+
08:35, 09:15, 10:05, 11:20, 13:15 Д/с "Нулевая мировая" 12+
09:00, 13:00, 18:00, 21:15 Новости дня
10:00, 14:00 Военные новости
14:05 Т/с "Точка взрыва" 16+
18:35, 21:25 Т/с "Битва за Москву" 12+
02:05 Х/ф "Небесный тихоход" 0+
03:20 Х/ф "След в океане" 12+
04:40 Д/с "Обратный отсчет" 12+

РОССИЯ К

06:30, 07:00, 07:30, 10:00, 15:00, 19:30, 23:00 Новости культуры
06:35 "Пешком..." Москва Годунова
07:05 "Правила жизни"
07:35 Легенды мирового кино. Эраст Гарин
08:05 Т/с "Сита и Рама"
08:50, 16:40 Т/с "Отряд специального назначения"
10:20 Х/ф "60 дней"
11:45 Д/ф "Пароль - Валентина Сперантова"
12:25 Д/ф "Подземные дворцы для вождя и синицы"
13:05 Д/ф "Не перестаю удивляться..."
13:45 "Черные дыры. Белые пятна"
14:30 С потолка. Эдуард Кочергин
15:10 Письма из провинции. Мариинск (Кемеровская область)
15:40 "Энигма. Захар Брон"
16:25 Д/с "Первые в мире"
17:50 Открытый мастер-класс Давида Герингаса
18:45 "Царская ложа"
19:45, 02:10 Искатели. "Приключения "Медной бабушки"
20:35 Александр Асмолов. Линия жизни
21:35 Х/ф "Прощание славянки"
23:20 "2 Верник 2"
00:10 Х/ф "Разомкнутый круг" 18+

ДОМАШНИЙ

06:30, 07:30, 18:00, 23:15 "6 кадров" 16+
06:50 "Удачная покупка" 16+
07:00, 12:50, 02:15 Д/с "Понять. Простить" 16+
07:45, 04:20 "По делам несовершеннолетних" 16+
09:45 "Давай разведемся!" 16+
10:50, 03:30 "Тест на отцовство" 16+
11:50, 02:45 Д/с "Реальная мистика" 16+
14:00 Х/ф "Трава под снегом" 16+
19:00 Х/ф "Двигатель внутреннего сгорания" 16+
00:30 Х/ф "Только вернись" 16+

СУББОТА 23 ФЕВРАЛЯ

ПЕРВЫЙ КАНАЛ

06:00, 10:00, 12:00 Новости
06:10 Х/ф "Дачная поездка сержанта Цыбули" 0+
07:50 Х/ф "А зори здесь тихие..." 12+
10:10 Х/ф "Офицеры" 6+
12:15 Х/ф "Небесный тихоход" 0+
13:50 Х/ф "Экипаж" 12+
16:35 Х/ф "9 рота" 16+
19:10 Концерт к Дню защитника Отечества 12+
21:00 Время
21:20 Х/ф "Танки" 16+
23:10 "К 75-летию великого актера. Янковский" 12+
00:35 Х/ф "Слово полицейского" 16+
02:30 "Модный приговор" 6+
03:25 "Мужское / Женское" 16+
04:20 "Давай поженимся!" 16+
05:10 "Контрольная закупка" 6+

РОССИЯ 1

05:05 Х/ф "Любимые женщины Казановы" 12+
08:55 Большой юбилейный концерт, посвящённый 90-летию Академического ансамбля песни и пляски им. А.В. Александрова
11:00, 20:00 Вести
11:25 "Измайловский парк" 16+
13:55 Х/ф "Двойная ложь" 12+
17:55 Х/ф "Бриллиантовая рука" 0+
20:25 Х/ф "Движение вверх" 6+
23:10 Х/ф "Экипаж" 6+
02:00 Х/ф "Мы из будущего" 16+

НТВ

04:35 Х/ф "Они сражались за Родину" 0+
07:25 "Смотр" 0+
08:00, 10:00, 16:00, 19:00 Сегодня
08:20 "Зарядись удачей!" 12+
09:25 "Готовим с Алексеем Зиминым" 0+
10:20 "Главная дорога "16+
11:00 "Еда живая и мёртвая" 12+
12:00 "Квартирный вопрос" 0+
13:00 Х/ф "Белое солнце пустыни" 0+
14:50, 16:20, 02:15 Х/ф "Конвой" 16+
19:20 Х/ф "Отставник. Один за всех" 16+
21:10 Х/ф "Отставник. Спасти врага" 16+
23:15 Д/ф "Секретная Африка. Выжить в ангольской саванне" 16+
00:15 Х/ф "Последний герой" 16+
01:50 "Фоменко фейк" 16+

МАТЧ ТВ

06:00 Футбол. Чемпионат Германии. "Вердер" - "Штутгарт" 0+
08:00 Все на футбол! Афиша 12+
08:30 Футбол. Чемпионат Италии. "Милан" - "Эмполи" 0+
10:20 Специальный репортаж "Дорога в Эстерсунд" 12+
10:40, 12:30, 17:25 Новости
10:50 Биатлон. Чемпионат Европы. Спринт. Мужчины 0+
12:35, 13:45, 00:25 Все на Матч!
12:55, 15:55 Футбол. Международный турнир "Кубок Легенд - 2019" 0+
14:10 Лыжный спорт. Чемпионат мира. Скиатлон. Мужчины 0+
16:50 Лыжный спорт. Чемпионат мира. Прыжки с трамплина 0+
17:30 Санный спорт. Кубок мира. Женщиныи 0+
18:10 Футбол. Чемпионат Испании. "Севилья" - "Барселона" 0+
20:10 Биатлон. Чемпионат Европы. Спринт. Женщины 0+
22:25 Футбол. Чемпионат Италии. "Фрозиноне" - "Рома" 0+
00:45 Бобслей и скелетон. Кубок мира. Бобслей. Женщины. 2-я попытка 0+
01:45 Бобслей и скелетон. Кубок мира. Бобслей. Двойки. 2-я попытка 0+
02:35 Конькобежный спорт. Чемпионат мира по спринтерскому многоборью 0+
03:10 Гандбол. Лига чемпионов. Женщины. "Ростов-Дон" (Россия) - "Мец" (Франция) 0+
05:00 Смешанные единоборства. Bellator. Джеймс Галлахер против Стивена Грэма. Питер Куилли против Майлса Прайса 16+

ТВ-ЦЕНТР

05:25 "Марш-бросок" 16+
05:55 "АБВГДейка" 0+
06:25 Д/ф "Упал! Отжался! Звёзды в армии" 12+
07:20 "Православная энциклопедия" 6+
07:45 "Здравствуй, страна героев!" 12+
08:55 Х/ф "Солдат Иван Бровкин" 0+
10:50, 11:45 Х/ф "Иван Бровкин на целине" 12+
11:30, 14:30, 23:40 События 16+
13:00, 14:45 Т/с "Хроника гнусных времен" 12+
17:00 Т/с "Шахматная королева" 12+
21:00 "Постскриптум" 16+
22:10 "Право знать!" Ток-шоу 16+
23:55 "Право голоса" 16+
03:00 Д/ф "Женщины Владимира Высоцкого" 16+
03:45 "Удар властью. Человек, похожий на..." 16+
04:35 "Афган. Герои и предатели". Специальный репортаж 16+
05:05 "Петровка, 38" 16+

REN TV

05:00, 02:30 "Территория заблуждений" 16+
07:30 М/ф "Крепость: щитом и мечом" 6+
09:00 Х/ф "Во имя короля" 16+
11:20 Х/ф "Ограбление по-итальянски" 12+
13:30 Х/ф "Шальная карта" 16+
15:20 Х/ф "Защитник" 16+
17:10 Х/ф "Механик" 16+
19:00 Х/ф "Механик: Воскрешение" 16+
21:00 Х/ф "План побега" 16+
23:00 Х/ф "План побега 2" 18+
00:50 Х/ф "Пароль "Рыба-меч" 16+

ЗВЕЗДА

05:35 Т/с "Битва за Москву" 12+
09:00, 13:00, 18:00 Новости дня
09:15 "Легенды музыки" 6+
09:40 "Последний день" 12+
10:30 "Не факт!" 6+
11:00 "Улика из прошлого" 16+
11:50 Д/с "Загадки века. Штирлиц. Вымысел или реальность" 12+
12:35 Д/ф "Огненный экипаж" 12+
13:15 Д/с "Секретная папка. Подвиг генерала Карбышева" 12+
14:00 "Десять фотографий" 6+
14:50 Д/ф "100 лет Казанскому танковому училищу" 12+
15:20, 18:25 Т/с "Военная разведка. Первый удар" 12+
18:10 "За дело!" 12+
00:30 Х/ф "Дом, в котором я живу" 6+
02:30 Х/ф "Белорусский вокзал" 0+
04:05 Х/ф "Голубые молнии" 6+

РОССИЯ К

06:30 Д/ф "Честь мундира"
07:15 Х/ф "Прощание славянки"
08:40 М/ф "Подарок для самого слабого", "Ёжик в тумане"
09:00 Т/с "Сита и Рама"
10:30 "Телескоп"
11:00 Х/ф "Идеальный муж"
12:30, 01:15 Д/ф "Величьи секреты"
13:25 Юбилейный концерт Государственного академического ансамбля народного танца имени И.Моисеева
15:05 Д/ф "Последнее пике"
15:45 Х/ф "Небесный тихоход"
17:00 XII Зимний международный фестиваль искусств Юрия Башмета. Гала-концерт
19:05 Д/ф "Абсолютное оружие"
19:45 Х/ф "Полеты во сне и наяву"
21:15 "Те, с которыми я... Олег Янковский. Pieta"
21:55 Д/с "Мифы и монстры"
22:40 Х/ф "Человек в "Бьюике"
00:15 "Игры в джаз"
02:10 М/ф для взрослых "Шерлок Холмс и доктор Ватсон", "Сказка о глупом муже"
02:40 Д/ф "Пестум и Велла. О неизменном и преходящем"

ДОМАШНИЙ

06:30, 18:00, 23:10 "6 кадров" 16+
07:55 Х/ф "Улыбнись, когда плачут звёзды" 16+
09:50 Х/ф "Лучшее лето нашей жизни" 16+
14:15 Х/ф "Лекарство для бабушки" 16+
19:00 Х/ф "Тот, кто рядом" 16+
00:30 Х/ф "Формула счастья" 16+
02:25 Д/ц "Москвички" 16+
05:35 "Домашняя кухня" 16+

ВОСКРЕСЕНЬЕ 24 ФЕВРАЛЯ

ПЕРВЫЙ КАНАЛ

05:35, 06:10 Х/ф "Голубая стрела" 0+
06:00, 10:00, 12:00 Новости
07:30 М/с "Смешарики. ПИН-код" 0+
07:45 "Часовой" 12+
08:15 "Здоровье" 16+
09:20 "Непутевые заметки" 12+
10:15 "Жизнь других" 12+
11:10 "Наедине со всеми" 16+
12:15 "Олег Янковский. Я, на свою беду, бессмертен" 12+
13:10 Х/ф "Влюблен по собственному желанию" 12+
14:50 "Любовь Успенская. Почти любовь, почти падение" 16+
15:45 "Три аккорда" 16+
17:40 "Главная роль" 12+
19:30 "Лучше всех!" 0+
21:00 "Толстой. Воскресенье"
22:30 "Клуб Веселых и Находчивых". Высшая лига 16+
00:45 Х/ф "Капитан Фантастик" 18+
03:00 "Модный приговор" 6+
03:55 "Мужское / Женское" 16+

РОССИЯ 1

04:10 Т/с "Сваты" 16+
06:10 "Сам себе режиссёр"
07:00 "Смехопанорама Евгения Петросяна"
07:30 "Утренняя почта"
08:10 Местное время. Воскресенье
08:50 Юбилейный концерт, посвящённый 85-летию народного артиста СССР В.С. Ланового в ГКД
11:05 Х/ф "Бриллиантовая рука" 0+
13:10 Х/ф "Движение вверх" 6+
16:00 Х/ф "Шаг к счастью" 12+
20:00 Вести недели
22:00 "Москва. Кремль. Путин."
23:00 "Воскресный вечер с Владимиром Соловьёвым" 12+
01:00 Д/ф "Адмирал Кузнецов. Флотоводец Победы" 12+
02:00 Х/ф "Мы из будущего 2" 16+

НТВ

05:20 Х/ф "Аты-баты, шли солдаты..." 0+
06:40, 08:20 Х/ф "Белое солнце пустыни" 0+
08:00, 10:00, 16:00 Сегодня
08:40 "Кто в доме хозяин?" 12+
09:25 "Едим дома" 0+
10:20 "Первая передача" 16+
11:00 "Чудо техники" 12+
11:55 "Дачный ответ" 0+
13:00 "НашПотребНадзор" 16+
14:00 "У нас выигрывают!" 12+
15:05 "Своя игра" 0+
16:20 "Следствие вели..." 16+
18:00 "Новые русские сенсации" 16+
19:00 Итоги недели
20:10 Х/ф "Пустыня" 16+
00:20 "Брэйн ринг" 12+
01:25 Х/ф "Человек ниоткуда" 16+
03:10 Х/ф "Ученик" 18+

МАТЧ ТВ

06:00 Смешанные единоборства. Bellator. Джеймс Галлахер против Стивена Грэма. Питер Куилли против Майлса Прайса 16+
07:00 Биатлон. Чемпионат Европы. Спринт. Мужчины 0+
08:40 Биатлон. Чемпионат Европы. Спринт. Женщины 0+
10:20, 12:20, 15:00, 21:00, 22:30, 00:55 Все на Матч!
10:50 Биатлон. Чемпионат Европы. Гонка преследования. Мужчины 0+
11:40, 14:50, 20:55 Новости
11:50 Специальный репортаж "Лучшие бомбардиры Европы" 12+
12:50 "Все на лыжи!" 12+
13:20 Лыжный спорт. Чемпионат мира. Лыжные гонки. Командный спринт. Финал 0+
15:30 Баскетбол. Чемпионат мира-2019. Мужчины. Россия - Финляндия 0+
17:55 Футбол. Чемпионат Англии. "Манчестер Юнайтед" - "Ливерпуль" 0+
19:00 Футбол. Олимп - Кубок России по футболу сезона 2018-2019 1/4 финала. "Ростов" - "Краснодар" 0+
21:30 Футбол. Международный турнир "Кубок Легенд - 2019". Финал 0+
22:55 Футбол. Чемпионат Франции. "Монако" - "Лион" 0+
01:15 Бобслей и скелетон. Кубок мира. Бобслей. Четвёрки. 2-я попытка 0+
01:50 Санный спорт. Кубок мира. Спринт 0+
03:15 Конькобежный спорт. Чемпионат мира по спринтерскому многоборью 0+
04:00 Футбол. Чемпионат Германии. "Боруссия" (Дортмунд) - "Айнтрахт" 0+

ТВ-ЦЕНТР

05:25 Х/ф "Два капитана" 0+
07:10 "Фактор жизни" 12+
07:45 Х/ф "Фантомас разбушевался" 12+
09:45 Д/ф "Сергей Безруков. Всё через край" 12+
10:40 "Спасите, я не умею готовить!" 12+
11:30, 00:20 События 16+
11:45 Х/ф "Дорогой мой человек" 0+
13:55 "Смех с доставкой на дом" 12+
14:30 Московская неделя 16+
15:00 "Хроники московского быта. Жёны секс-символов" 12+
15:55 "Хроники московского быта. Звездные отцы-одиночки" 12+
16:45 "Прощание. Виктория и Галина Брежневы" 16+
17:40 Х/ф "Домохозяин" 12+
21:30, 00:35 Х/ф "Взгляд из прошлого" 12+
01:35 Х/ф "Северное сияние. Шорох крыльев" 12+
03:20 "Петровка, 38" 16+
03:30 Х/ф "Длинное, длинное дело" 0+

05:05 Д/ф "Ивар Калныньш. Разбитое сердце" 12+

REN TV

05:00, 02:40 "Территория заблуждений" 16+
06:50 М/ф "Иван Царевич и Серый Волк" 0+
08:20 М/ф "Иван Царевич и Серый Волк 2" 0+
09:50 М/ф "Иван Царевич и Серый Волк 3" 6+
11:15 М/ф "Алеша Попович и Тугарин Змей" 12+
12:45 М/ф "Добрыня Никитич и Змей Горыныч" 0+
14:00 М/ф "Илья Муромец и Соловей-Разбойник" 6+
15:40 М/ф "Три богатыря и Шамаханская царица" 12+
17:15 М/ф "Три богатыря на дальних берегах" 0+
18:40 М/ф "Три богатыря: Ход конем" 6+
20:00 М/ф "Три богатыря и Морской царь" 6+
21:40 М/ф "Три богатыря и принцесса Египта" 6+
23:00 Концерт Михаила Задорнова "Вся правда о российской дури" 16+
00:50 Концерт Михаила Задорнова "Закрыватель Америки" 16+

ЗВЕЗДА

05:30 Т/с "Битва за Москву" 12+
09:00 Новости недели с Юрием Подкопаевым
09:25 "Служу России"
09:55 "Военная приемка" 6+
10:45 "Код доступа" 12+
11:30 "Скрытые угрозы" 12+
12:20, 13:15 Х/ф "Ждите связного" 12+
13:00 Новости дня
14:10 Т/с "Мы из будущего" 16+
18:00 Новости. Главное
18:45 Д/с "Легенды советского сыска" 16+
23:00 "Фетисов" Ток-шоу 12+
23:45 Д/ф "Нулевая мировая" 12+
03:45 Х/ф "Шел четвертый год войны..." 12+
05:05 Д/ф "Боевые награды Советского Союза 1917-1941" 12+

РОССИЯ К

06:30 М/ф "Исполнение желаний"
07:10 Т/с "Сита и Рама"
09:30 "Обыкновенный концерт"
10:00 "Мы - грамотеи!"
10:40 Х/ф "Полеты во сне и наяву"
12:15 Письма из провинции. Мариинск (Кемеровская область)
12:45, 02:00 "Диалоги о животных. Лоро Парк. Тенерифе"
13:25 Х/ф "Человек в "Бьюике"
15:00 Д/ф "Эрик Булатов. Моя Третьяковка"
16:20 Искатели "Сонька Золотая Ручка: преступный гений или миф?"
17:10 "Пешком..." Российская государственная библиотека
17:35 Евгений Крылатов. Линия жизни
18:30 "Романтика романса"
19:30 Новости культуры
20:10 Х/ф "Идеальный муж"
21:40 "Белая студия"
22:20 Гамбургский балет "Нижинский"
00:45 Х/ф "Небесный тихоход"
02:40 М/ф для взрослых "Жили-были...", "Дождливая история"

ДОМАШНИЙ

06:30, 18:00, 00:00, 05:40 "6 кадров" 16+
07:35 Х/ф "История любви или Новогодний розыгрыш" 16+
09:20 Х/ф "Процесс" 16+
13:40 Х/ф "Двигатель внутреннего сгорания" 16+
19:00 Х/ф "Я знаю твои секреты" 16+
22:55 Д/ц "Предсказания: 2019" 16+
00:30 Х/ф "Вечная сказка" 16+
02:25 Д/ц "Москвички" 16+
06:00 "Домашняя кухня" 16+

От всей души!

Владимир Ильич КУДРЯВЦЕВ, почетный житель поселка Токсово, член Союза писателей Санкт-Петербурга, автор многих замечательных книг, в том числе посвященных родному токсовскому краю, его истории и судьбе замечательных людей, сроднившихся с Токсовом.

Кудрявцев – неутомимый подвижник земли токсовской. При его непосредственном участии разработаны символы поселения: герб, флаг, а также памятный знак-монумент «Токсово 500 лет», восстановлен музей Героя Советского Союза В.Я. Петрова в Токсовской школе.

Токсовчане, его многочисленные друзья желают нашему Владимиру Ильичу много творческих лет, здоровья на его тернистом подвижническом пути, авторских озарений и удач.

П.И. Константинов, почетный житель поселка Токсово

Сердечно поздравляю **семью Рябовых** с праздником любви! А любовью друг к другу они наполнены до краев. Пусть этот источник не иссякает, и хорошего здоровья вам, дорогие мои. А ещё в этот день и день рождения у Валентины Фёдоровны, двойной праздник получается!

Пусть над вами всегда ярко светит солнышко, душевного вам тепла и неиссякаемой любви родных и близких!

С уважением, З.С. Воздвиженская

Поздравляем с 75-летием **Галину Алексеевну ВЯЗИТСКУЮ;**

с 70-летием – **Валентину Алексеевну АНТИПОВУ!**

Желаем вам светлых и радостных дней,
Успехов, здоровья, надежных друзей.
Любимы и счастливы будьте всегда.
И пусть никогда вас не старят года!

Л. Логвинова, председатель Совета ветеранов, члены Совета

Поздравляем с 86-летием **Инну Владимировну КАЗАНЦЕВУ**; с 75-летием: **Антониду Мироновну ШУВАЛОВУ, Людмилу Викторовну ШУВАЛОВУ!**

Здоровья вам, веры, надежды, добра! Пусть рядом с вами будут родные, близкие, друзья, пусть исполнятся все ваши желания!

Совет ветеранов пос. Стеклянный

Поздравляем с днём рождения **Нину Александровну КОНЧИНУ!**

От души желаем счастья,
радости без края
И улыбки на губах.
Пусть в доме будет лишь покой,
Печаль обходит стороной,
Не приходилось чтобы плакать,
И сердцу радостно дышалось.

Российский союз бывших малолетних узников фашистских концлагерей

Поздравляем от всего сердца с юбилеем, 85-летием, **Анну Васильевну АНИСИМОВУ**; с 65-летием – **Альбину Юрьевну ГРИГОРЬЕВУ!**

Сегодня юбилейный день рожденья...
Так разрешите просто пожелать:
Здоровья, человеческого счастья
И никогда нигде не унывать!

* * *

От всей души и от всего сердца поздравляем с днём рождения председателя Совета ветеранов **Ольгу Владимировну ОБРУЧ!**

Пусть в семье всё будет ладно,
А в душе всегда отрадно.

И пусть сопутствуют всегда
Любовь, улыбка, доброта.
Пусть небо будет чистое над Вами,
Пусть будет жизнь по-доброму светла,
Живите, окруженные друзьями,
И всех Вам благ, здоровья и тепла.

Администрация, совет депутатов, Совет ветеранов пос. им. Свердлова

15 февраля 2019 года исполняется 30-я годовщина вывода войск из Афганистана. Война навсегда оставила след в нашей памяти.

Дорогие наши воины, выполнявшие интернациональный долг в Республике Афганистан! Огромное спасибо за то, что ваша отвага, храбрость и мужество стали чьей-то надеждой и спасением! Желаем вам здоровья крепкого, душевного спокойствия и равновесия. Пусть за ваши добрые и отзывчивые сердца жизнь наградит вас любовью!

Совет ветеранов МО «Романовское сельское поселение», Совет депутатов

Поздравляем с 90-летием **Василия Романовича ЧУМАКОВА;**

с 75-летием – **Аллу Васильевну ТЯТИНУ**!

Без лишних слов, без лишних фраз,
С глубоким чувством уваженья,
Позвольте нам поздравить вас
В день светлый вашего рожденья.
Что пожелать вам в этот день,
Каких же благ, какого счастья?
Чтоб никогда не унывать,
Не знать болезней и несчастья.
Чтоб Вы не знали никогда
Ни огорчений, ни печали,
Чтобы товарищи, друзья
С улыбкой всюду вас встречали.

Н.А. Алексеева, председатель Совета ветеранов мкр Котово Поле, Совет ветеранов

От всей души поздравляем с юбилеем, 90-летием: **Зинаиду Фёдоровну СТЕПАШОВУ, Нину Николаевну КРИВОШЕИНУ**;

с 80-летием – **Лидию Ивановну НИКОЛАЕНКОВУ**!

Что пожелать вам в этот день,
Каких же благ, какого счастья?
Чтоб никогда не унывать,
Не знать болезни и несчастья.
Чтоб вы не знали никогда
Ни огорчений, ни печали.
Чтоб товарищи, друзья
С улыбкой всюду вас встречали.

Крепкого вам здоровья, и мирного неба над головой!

Совет ветеранов мкр М. Ручей

Поздравляем с днём рождения наших уважаемых ветеранов: **Анну Григорьевну МОЛЬКОВУ, Валентину Андреевну САВЧЕНКОВУ!**

Долгих лет и крепкого здоровья,
Радости, душевной теплоты,
Дней благополучных и успешных.
Пусть всегда сбываются мечты.

Ю.К. Посудина, депутат, Совет ветеранов мкр Мельничный Ручей (хутор Ракси)

От всех наших сердец поздравляем **Любовь Александровну ОСИЕВУ** с юбилеем!!!

Пусть будет всё, что в жизни нужно,
Чем жизнь бывает хороша:
Любовь, удача, верность, дружба
И вечно юная душа!
Желаем счастья, благ и мира,
И пусть обходит стороной беда.
Здорова будь всегда и будь красива,
Ты лучшая подруга у меня!

Семья Кудашкиных

Поздравляем с юбилеем, 80-летием, **Альберта Ивановича ВОРОБЬЕВА**, с 65-летием – **Надежду Федоровну ДЕВЯТОВСКУЮ**, с 91-м днем рождения **Альмяшеву Фатыму ИСМАИЛОВНУ.**

Пусть будет настроение хорошим,
Сбываются желания, мечты.
И дарят те, кто в мире всех дороже,
Тепло своей сердечной доброты.
Ведь в жизни это лучшие подарки –
Забота близких, теплота друзей.
Пусть будет много-много
И событий ярких,
И радостных, приятных мелочей!

Совет ветеранов МО «Рахьинское городское поселение»

Сердечно поздравляем с днём рождения родившихся в феврале ветеранов труда:

Ольгу Александровну АЛЕКСАНДРОВУ, Анну Егоровну КАМНЕВУ, Антонину Николаевну СКАЛИЙ, Елену Николаевну ЧЕРНЫШОВУ, блокадницу **Ларису Георгиевну ДМИТРИЕВУ,** бывшего малолетнего узника **Валентину Александровну ФОКИНУ.**

Всем желаем: чтоб сердце
ритмично стучало
Чтоб годы замедлили бег,
Чтоб беды отпали,
печаль не встречалась,
Здоровья хватило на век.

Общество инвалидов г.п. Кузьмоловский

Поздравляем с 80-летием **Валентину Николаевну ПОПКО;** с 70-летием – **Марию Степановну ЗОЛОТОВУ**, с 65-летием – **Лидию Ивановну КОРНЕВУ**!

Желаем здоровья, счастья, мирного неба и всех земных благ.

Мы все вам желаем в юбилей,
Здоровья, долгих дней, удач и света.
Чтобы любовью близких и друзей
Душа у вас всегда была согрета.

С искренним уважением к вам, Совет ветеранов мкр Бернгардовка № 2, Н.А. Прусакова, Н.Н. Жданова, Г.Г. Дмитриева, С.П. Коваленкова, З.С. Воздвиженская

7 февраля 2019 года для инвалидов первичной организации мкр Бернгардовка была организована поездка на спектакль Московского театра. Осуществить эту поездку помогли: депутат ЗакСа **А.В. МАТВЕЕВ** (организовал транспорт) и депутаты городского собрания – **И.В. ЕГОРОВ, Е.Н. ХОРОШЕВА, П.В. ПОПОВА** (оплатили билеты).

Выражаем огромную благодарность и признательность за ваше доброе сердце и неравнодушие к людям с ограничениями по здоровью. Дай Бог вам здоровья и успехов в работе.

Л.М. Кордюкова, председатель Всеволожской районной организации инвалидов

От всего сердца поздравляем с 75-летним юбилеем ветерана труда **Валентину Михайловну ХИДИРЯН**; с 70-летием – ветерана военной службы **Николая Михайловича КАЛИНИНА**.

Наши наилучшие пожелания в день рождения ветеранам военной службы: **Николаю Васильевичу РЯБОВУ, Владимиру Степановичу ХОТИНУ**; ветеранам труда и пенсионерам: **Зинаиде Федоровне ВОЛЧАНСКОЙ, Ларисе Николаевне ТОГОЛЕВОЙ, Галине Николаевне ТЮЛЯНДИНОЙ, Зое Ивановне ТАБЕЛЕНКОВОЙ, Татьяне Алексеевне АНДРЕЕВОЙ**.

День рожденья – особая дата,
Этот праздник ни с чем не сравнить,
Кто-то умный придумал когда-то
Имениннику радость дарить.
Радость встречи, улыбки, надежды,
Пожеланий здоровья, тепла,
Чтобы счастье безоблачным было,
Чтоб успешными были дела!

Совет депутатов МО «Романовское сельское поселение», Совет ветеранов

Поздравляем с 85-летием: **Софью Петровну ТИХОМИРОВУ**, с 80-летием – **Виктора Даниловича ШТЫРБУЛ!**

Желаем здоровья на долгие годы,
Чтоб Вас стороной обходили невзгоды,
Чтоб счастье и радость не знали разлуки,
Чтоб душу согрели вам дети и внуки!

Л. Логвинова, председатель Совета ветеранов мкр Бернгардовка и члены Совета

ГЕРБ
МУНИЦИПАЛЬНОЕ ОБРАЗОВАНИЕ
«ВСЕВОЛОЖСКИЙ МУНИЦИПАЛЬНЫЙ РАЙОН»
ЛЕНИНГРАДСКОЙ ОБЛАСТИ
АДМИНИСТРАЦИЯ
ПОСТАНОВЛЕНИЕ

08.02.2019 № 211

г. Всеволожск

Об установлении муниципальных маршрутов регулярных перевозок на территории Всеволожского муниципального района Ленинградской области

В соответствии со ст. 15 Федерального закона от 06.10.2003 № 131-ФЗ «Об общих принципах организации местного самоуправления в Российской Федерации», требованиями ст. 12 Федерального закона от 13 июля 2015 года № 220-ФЗ «Об организации регулярных перевозок пассажиров и багажа автомобильным транспортом и городским наземным электрическим транспортом в Российской Федерации и о внесении изменений в отдельные законодательные акты Российской Федерации» (далее – Федеральный закон), постановлением администрации МО «Всеволожский муниципальный район» ЛО от 30.01.2018 № 179 «О порядке установления, изменения, отмены муниципальных маршрутов регулярных перевозок на территории Всеволожского муниципального района Ленинградской области» администрация муниципального образования «Всеволожский муниципальный район» Ленинградской области **ПОСТАНОВЛЯЕТ:**

1. Установить:

1.1. Муниципальный маршрут регулярных перевозок на территории Всеволожского муниципального района Ленинградской области № К-667 «Станция метро «Девяткино» – ЖК «Мурино»;

1.2. Муниципальный маршрут регулярных перевозок на территории Всеволожского муниципального района Ленинградской области № К-668 «Станция метро «Девяткино» – ЖК «Светлановский» (далее – муниципальные маршруты № К-667 и № К-668).

2. Внести в Реестр муниципальных маршрутов регулярных перевозок муниципального образования «Всеволожский муниципальный район» Ленинградской области сведения о муниципальных маршрутах № К-667 и № К-668, предусмотренные пунктами 1 – 11 части 1 статьи 26 Федерального закона.

3. Опубликовать настоящее постановление в газете «Всеволожские вести» и разместить на официальном сайте администрации в сети Интернет.

4. Настоящее постановление вступает в силу с даты официального опубликования.

5. Контроль за исполнением постановления возложить на заместителя главы администрации по общим вопросам С.М. Полякова.

Глава администрации А.А. Низовский

ГЕРБ
МУНИЦИПАЛЬНОЕ ОБРАЗОВАНИЕ
«ВСЕВОЛОЖСКИЙ МУНИЦИПАЛЬНЫЙ РАЙОН»
ЛЕНИНГРАДСКОЙ ОБЛАСТИ
АДМИНИСТРАЦИЯ
ПОСТАНОВЛЕНИЕ

08.02.2019 № 212

г. Всеволожск

Об утверждении Порядка взаимодействия администрации муниципального образования «Всеволожский муниципальный район» Ленинградской области с организаторами добровольческой (волонтерской) деятельности, добровольческими (волонтерскими) организациями

В соответствии с Федеральными законами от 11.08.1995 № 135-ФЗ «О благотворительной деятельности и добровольчестве (волонтерстве)», от 05.02.2018 № 15-ФЗ «О внесении изменений в отдельные законодательные акты Российской Федерации по вопросам добровольчества (волонтерства)», Постановлением Правительства Российской Федерации от 28.11.2018 № 1425 «Об утверждении общих требований к порядку взаимодействия федеральных органов исполнительной власти, органов исполнительной власти субъектов Российской Федерации, органов местного самоуправления, подведомственных им государственных и муниципальных учреждений, иных организаций с организаторами добровольческой (волонтерской) деятельности и добровольческими (волонтерскими) организациями и перечня видов деятельности, в отношении которых федеральными органами исполнительной власти, органами исполнительной власти субъектов Российской Федерации, органами местного самоуправления утверждается порядок взаимодействия государственных и муниципальных учреждений с организаторами добровольческой (волонтерской) деятельности, добровольческими (волонтерскими) организациями», в целях обеспечения координации деятельности и взаимодействия с участниками мероприятий в сфере молодежной политики, финансируемых из бюджета МО «Всеволожский муниципальный район» Ленинградской области, администрация муниципального образования «Всеволожский муниципальный район» Ленинградской области **ПОСТАНОВЛЯЕТ:**

1. Утвердить Порядок взаимодействия администрации муниципального образования «Всеволожский муниципальный район» Ленинградской области с организаторами добровольческой (волонтерской) деятельности, добровольческими (волонтерскими) организациями (далее – организатор добровольческой деятельности) согласно приложению 1 к настоящему постановлению.

2. Утвердить типовую форму Соглашения о взаимодействии с организаторами добровольческой (волонтерской) деятельности, добровольческими (волонтерскими) организациями согласно приложению 2 к настоящему постановлению.

3. Настоящее Постановление опубликовать в газете «Всеволожские вести» и разместить на официальном сайте администрации МО «Всеволожский муниципальный район» Ленинградской области в сети Интернет.

4. Настоящее постановление вступает в силу с даты официального опубликования.

5. Контроль за исполнением постановления возложить на заместителя главы администрации по социальному развитию Хотько С.В.

Глава администрации А.А. Низовский

**С приложением можно ознакомиться на официальном сайте администрации МО «Всеволожский муниципальный район» ЛО: www.vsevreg.ru*

ГЕРБ
МУНИЦИПАЛЬНОЕ ОБРАЗОВАНИЕ
«ВСЕВОЛОЖСКИЙ МУНИЦИПАЛЬНЫЙ РАЙОН»
ЛЕНИНГРАДСКОЙ ОБЛАСТИ
АДМИНИСТРАЦИЯ
ПОСТАНОВЛЕНИЕ

08.02.2019 № 213

г. Всеволожск

О внесении изменений в постановление администрации от 27.11.2017 № 3169

В соответствии с постановлением Правительства Российской Федерации от 7 октября 2017 года № 1235 «Об утверждении требований к антитеррористической защищенности объектов (территорий) Министерства образования и науки Российской Федерации и объектов (территорий), относящихся к сфере деятельности Министерства образования и науки Российской Федерации, и формы паспорта безопасности этих объектов (территорий)», а также в целях проведения обследования и категорирования объектов (территорий) образования на территории муниципального образования «Всеволожский муниципальный район» Ленинградской области администрация муниципального образования «Всеволожский муниципальный район» Ленинградской области **ПОСТАНОВЛЯЕТ:**

1. Внести в постановление администрации МО «Всеволожский муниципальный район» ЛО от 27.11.2017 № 3169 «О создании комиссии по обследованию и категорированию объектов (территорий) образования на территории Всеволожского муниципального района Ленинградской области (далее – Постановление), следующие изменения:

1.1 Приложение «Состав комиссии по обследованию и категорированию объектов (территорий) образования на территории Всеволожского муниципального района Ленинградской области» изложить в новой редакции согласно приложению к настоящему постановлению.

2. Опубликовать настоящее Постановление в газете «Всеволожские вести» и разместить на официальном сайте муниципального образования «Всеволожский муниципальный район» Ленинградской области в сети Интернет для сведения.

3. Контроль за исполнением постановления возложить на заместителя главы администрации по социальному развитию Хотько С.В.

Глава администрации А.А. Низовский

Приложение к постановлению администрации от 08.02.2019 № 213

СОСТАВ
комиссии по обследованию и категорированию объектов (территорий) образования на территории Всеволожского муниципального района Ленинградской области

Председатель комиссии:

Руководитель объекта образования.

Члены комиссии:

Сотрудник отдела УФСБ России по г. Санкт-Петербургу и Ленинградской области в Красногвардейском районе (по согласованию).

Сотрудник отдела вневедомственной охраны по Всеволожскому району ЛО – филиал ФГКУ «УВО ВНГ России по СПб и ЛО» (по согласованию).

Сотрудник надзорной деятельности и профилактической работы управления надзорной деятельности и профилактической работы главного управления МЧС России по Ленинградской области во Всеволожском районе (по согласованию).

Главный специалист комитета по образованию администрации муниципального образования «Всеволожский муниципальный район» Ленинградской области.

Сотрудник сектора муниципальной безопасности администрации муниципального образования «Всеволожский муниципальный район» Ленинградской области.

ГЕРБ
МУНИЦИПАЛЬНОЕ ОБРАЗОВАНИЕ
«ВСЕВОЛОЖСКИЙ МУНИЦИПАЛЬНЫЙ РАЙОН»
ЛЕНИНГРАДСКОЙ ОБЛАСТИ
АДМИНИСТРАЦИЯ
ПОСТАНОВЛЕНИЕ

08.02.2019 № 219

г. Всеволожск

О внесении изменений в постановление администрации от 29.02.2016 № 260

В связи с организационно-штатными мероприятиями администрация муниципального образования «Всеволожский муниципальный район» Ленинградской области **ПОСТАНОВЛЯЕТ:**

1. Внести в постановление администрации муниципального образования «Всеволожский муниципальный район» Ленинградской области от 29.02.2016 № 260 «О Штабе народных дружин МО «Всеволожский муниципальный район» Ленинградской области» (далее – Постановление) следующие изменения:

1.1 Приложение № 2 «Состав Штаба народных дружин МО «Всеволожский муниципальный район» Ленинградской области» к Постановлению изложить в редакции согласно приложению к настоящему постановлению.

2. Признать утратившим силу п. 1 постановления администрации муниципального образования «Всеволожский муниципальный район» Ленинградской области от 04.08.2017 № 2045 «О внесении изменений в постановление администрации муниципального образования «Всеволожский муниципальный район» Ленинградской области от 29.02.2016 № 260 «О Штабе народных дружин МО «Всеволожский муниципальный район» Ленинградской области».

3. Настоящее постановление опубликовать в газете «Всеволожские вести» и разместить на официальном сайте муниципального образования «Всеволожский муниципальный район» Ленинградской области в сети Интернет для сведения.

4. Контроль за исполнением постановления возложить на заместителя главы администрации по безопасности Трофимова А.С.

Глава администрации А.А. Низовский

Приложение к постановлению администрации от 08.02.2019 № 219

СОСТАВ
Штаба народных дружин МО «Всеволожский муниципальный район» Ленинградской области

Начальник Штаба:

Трофимов Александр Святославович – заместитель главы администрации МО «Всеволожский муниципальный район» Ленинградской области по безопасности

Заместители начальника Штаба:

Иванов Аркадий Олегович – начальник сектора муниципальной безопасности администрации МО «Всеволожский муниципальный район» Ленинградской области

Кузьмин Сергей Михайлович – заместитель начальника полиции по охране общественного порядка УМВД России по Всеволожскому району Ленинградской области (по согласованию)

Искендеров Махир Мовлетхан оглы – заместитель начальника отдела участковых уполномоченных полиции и подразделений по делам несовершеннолетних УМВД России по Всеволожскому району Ленинградской области (по согласованию)

Члены Штаба:

Караваев Сергей Сергеевич – депутат Законодательного собрания Ленинградской области (по согласованию)

Паламарчук Юрий Анатольевич – руководитель Региональной общественной организации «Совет по межнациональному сотрудничеству»; глава МО «Щегловское сельское поселение» Всеволожского муниципального района Ленинградской области (по согласованию)

Матусевич Марина Степановна – депутат совета депутатов МО Сертолово Всеволожского муниципального района Ленинградской области (по согласованию)

Шутов Олег Николаевич – депутат совета депутатов МО «Город Всеволожск» Всеволожского муниципального района Ленинградской области (по согласованию)

Иванов Дмитрий Константинович – врио начальника отделения охраны общественного порядка УМВД России по Всеволожскому району Ленинградской области (по согласованию)

Шишковская Яна Валерьевна – инспектор отделения охраны общественного порядка УМВД России по Всеволожскому району Ленинградской области (по согласованию)

Антонович Виктория Михайловна – инспектор отдела участковых уполномоченных полиции и подразделений по делам несовершеннолетних УМВД России по Всеволожскому району Ленинградской области (по согласованию)

Рущак Ростислав Владимирович – директор муниципального казенного учреждения «Общественная безопасность и правозащита» МО «Всеволожский муниципальный район» Ленинградской области

Ященко Захар Валентинович – заместитель директора муниципального казённого учреждения «Общественная безопасность и правозащита» МО «Всеволожский муниципальный район» Ленинградской области

Сиротин Дмитрий Григорьевич – командир специализированной народной дружины по безопасности дорожного движения Всеволожского муниципального района Ленинградской области

(по согласованию)

Хохлов Вячеслав Сергеевич – ведущий специалист ГОЧС и безопасности администрации МО «Свердловское городское поселение» Всеволожского муниципального района Ленинградской области (по согласованию)

Оленич Сергей Николаевич – атаман хуторского казачьего общества «Хутор Ермак» МО «Свердловское городское поселение» Всеволожского муниципального района Ленинградской области (по согласованию)

Ершов Александр Николаевич – командир ДНД хуторского казачьего общества «Хутор Ермак» МО «Свердловское городское поселение» Всеволожского муниципального района Ленинградской области (по согласованию)

Трошин Александр Иванович – заместитель главы администрации МО «Дубровское городское поселение» Всеволожского муниципального района Ленинградской области (по согласованию)

Аджиев Мурад Хажакаевич – командир ДНД МО «Свердловское городское поселение» Всеволожского муниципального района Ленинградской области (по согласованию)

Романюк Владимир Иванович – главный специалист ГОЧС и безопасности администрации МО «Заневское городское поселение» Всеволожского муниципального района Ленинградской области (по согласованию)

Машенцев Анатолий Петрович – командир ДНД МО «Заневское городское поселение» Всеволожского муниципального района Ленинградской области(по согласованию)

Горбунов Александр Николаевич – заместитель главы администрации МО «Романовское сельское поселение» Всеволожского муниципального района Ленинградской области (по согласованию)

Сладковский Константин Геннадьевич – командир ДНД МО «Романовское сельское поселение» Всеволожского муниципального района Ленинградской области (по согласованию)

Добряков Олег Сергеевич – специалист ГОЧС и безопасности администрации МО «Муринское сельское поселение» Всеволожского муниципального района Ленинградской области

(по согласованию)

Кириченко Александр Леонтьевич – командир местной общественной организации добровольная народная дружина «Муринский патруль» МО «Муринское сельское поселение» Всеволожского муниципального района Ленинградской области (по согласованию)

Шумлин Сергей Викторович – директор муниципального казенного учреждения «Охрана общественного порядка» МО «Новодевяткинское сельское поселение» Всеволожского муниципального района Ленинградской области (по согласованию)

Титов Владислав Анатольевич – командир ДНД МО «Новодевяткинское сельское поселение» Всеволожского муниципального района Ленинградской области (по согласованию)

Секретарь Штаба:

Бодалев Андрей Анатольевич – главный специалист по работе с ДНД муниципального казённого учреждения «Общественная безопасность и правозащита» МО «Всеволожский муниципальный район» Ленинградской области

ИЗВЕЩЕНИЕ О ПРОВЕДЕНИИ СОБРАНИЯ О СОГЛАСОВАНИИ МЕСТОПОЛОЖЕНИЯ ГРАНИЦЫ ЗЕМЕЛЬНОГО УЧАСТКА

Кадастровым инженером Королевой Анастасией Вячеславовной, квалификационный аттестат № 78-11-0444 от 25 июля 2011 г., ООО «ЛЕНОБЛЗЕМПРОЕКТ», адрес местоположения: Ленинградская область, Всеволожский район, д. Новое Девяткино, ул. Главная, д. 61, адрес электронной почты: 6451325@mail.ru, тел.: 8 921 645-13-25, в отношении земельных участков, расположенных по адресу: Ленинградская область, Всеволожский район, массив Пери, пос. Верхние Осельки, СНТ «Пери-2», участок № 63, кадастровый номер 47:07:1524023:48, выполняются кадастровые работы по уточнению местоположения границ земельного участка.

Заказчиком кадастровых работ является Васильева Серафима Юрьевна, проживающая по адресу: г. Санкт-Петербург, Светлановский пр., д. 72, корп. 2, кв. 58, телефон для связи 8 911 781-93-19.

Собрание заинтересованных лиц по поводу согласования местоположения границ земельного участка состоится по адресу: Ленинградская область, Всеволожский район, д. Новое Девяткино, ул. Главная, д. 61, 18 марта 2019 года в 12 часов 00 минут.

С проектом межевого плана земельного участка можно ознакомиться по адресу: Ленинградская область, Всеволожский район, д. Новое Девяткино, ул. Главная, д. 61.

Возражения по проекту межевого плана и требования о проведении согласования местоположения границ земельных участков на местности принимаются с 15 февраля 2019 года по 18 марта 2019 года по адресу: Ленинградская область, Всеволожский район, д. Новое Девяткино, ул. Главная, д. 61.

Смежные земельные участки, с правообладателями которых требуется согласовать местоположение границ: Ленинградская область, Всеволожский район, массив Пери, пос. Верхние Осельки, СНТ «Пери-2», участок № 43 и № 62.

При проведении согласования местоположения границ земельного участка при себе необходимо иметь документ, удостоверяющий личность, а также документы о правах на земельный участок (часть 12 ст. 39, часть 2 ст. 40 ФЗ от 24.07.2007 г. № 221-ФЗ «О кадастровой деятельности»).

Ваше отсутствие не является препятствием для согласования границ земельного участка.

ИЗВЕЩЕНИЕ О ПРОВЕДЕНИИ СОБРАНИЯ О СОГЛАСОВАНИИ МЕСТОПОЛОЖЕНИЯ ГРАНИЦЫ ЗЕМЕЛЬНОГО УЧАСТКА

Кадастровым инженером Королевой Анастасией Вячеславовной, квалификационный аттестат № 78-11-0444 от 25 июля 2011 г., ООО «ЛЕНОБЛЗЕМПРОЕКТ», адрес местоположения: Ленинградская область, Всеволожский район, д. Новое Девяткино, ул. Главная, д. 61, адрес электронной почты: 6451325@mail.ru, тел.: 8 921 645-13-25, в отношении земельного участка, расположенного по адресу: Ленинградская область, Всеволожский район, массив Пери, пос. Верхние Осельки, СНТ «Пери-2», участок № 330, кадастровый номер 47:07:1524024:14, выполняются кадастровые работы по уточнению местоположения границы земельного участка.

Заказчиком кадастровых работ является Буданов Петр Афанасьевич, проживающий по адресу: г. Санкт-Петербург, ул. Кораблестроителей, д. 29, корп. 1, кв. 173, телефон для связи 8 911 721-51-05.

Собрание заинтересованных лиц по поводу согласования местоположения границ земельного участка состоится по адресу: Ленинградская область, Всеволожский район, д. Новое Девяткино, ул. Главная, д. 61, 18 марта 2019 года в 10 часов 00 минут.

С проектом межевого плана земельного участка можно ознакомиться по адресу: Ленинградская область, Всеволожский район, д. Новое Девяткино, ул. Главная, д. 61.

Возражения по проекту межевого плана и требования о проведении согласования местоположения границ земельных участков на местности принимаются с 15 февраля 2019 года по 18 марта 2019 года по адресу: Ленинградская область, Всеволожский район, д. Новое Девяткино, ул. Главная, д. 61.

Смежный земельный участок, с правообладателем которого требуется согласовать местоположение границ: Ленинградская область, Всеволожский район, массив Пери, пос. Верхние Осельки, СНТ «Пери-2», участок № 331.

При проведении согласования местоположения границ земельного участка при себе необходимо иметь документ, удостоверяющий личность, а также документы о правах на земельный участок (часть 12 ст. 39, часть 2 ст. 40 ФЗ от 24.07.2007 г. № 221-ФЗ «О кадастровой деятельности»)

Ваше отсутствие не является препятствием для согласования границ земельного участка.

ИЗВЕЩЕНИЕ О ПРОВЕДЕНИИ СОБРАНИЯ О СОГЛАСОВАНИИ МЕСТОПОЛОЖЕНИЯ ГРАНИЦЫ ЗЕМЕЛЬНОГО УЧАСТКА

Кадастровым инженером Королевой Анастасией Вячеславовной, квалификационный аттестат № 78-11-0444 от 25 июля 2011 г., ООО «ЛЕНОБЛЗЕМПРОЕКТ», адрес местоположения: Ленинградская область, Всеволожский район, д. Новое Девяткино, ул. Главная, д. 61, адрес электронной почты: 6451325@mail.ru, тел.: 8 921 645-13-25, в отношении земельных участков, расположенных по адресу: Ленинградская область, Всеволожский район, массив Пери, пос. Верхние Осельки, СНТ «Пери-2», участок № 426, кадастровый номер 47:07:1524022:28, выполняются кадастровые работы по уточнению местоположения границ земельного участка.

Заказчиком кадастровых работ является Захарчук Татьяна Викторовна, проживающая по адресу: г. Санкт-Петербург, ул. Херсонская, д. 10, кв. 36, телефон для связи 8 921 419-95-81 или 8 921 382-30-06.

Собрание заинтересованных лиц по поводу согласования местоположения границ земельного участка состоится по адресу: Ленинградская область, Всеволожский район, д. Новое Девяткино, ул. Главная, д. 61, 18 марта 2019 года в 12 часов 00 минут.

С проектом межевого плана земельного участка можно ознакомиться по адресу: Ленинградская область, Всеволожский район, д. Новое Девяткино, ул. Главная, д. 61.

Возражения по проекту межевого плана и требования о проведении согласования местоположения границ земельных участков на местности принимаются с 15 февраля 2019 года по 18 марта 2019 года по адресу: Ленинградская область, Всеволожский район, д. Новое Девяткино, ул. Главная, д. 61.

Смежные земельные участки, с правообладателями которых требуется согласовать местоположение границ: Ленинградская область, Всеволожский район, массив Пери, пос.Верхние Осельки, СНТ «Пери-2», участки № 416; № 427; № 425.

При проведении согласования местоположения границ земельного участка при себе необходимо иметь документ, удостоверяющий личность, а также документы о правах на земельный участок (часть 12 ст.39, часть 2 ст.40 ФЗ от 24.07.2007 г. № 221-ФЗ «О кадастровой деятельности»).

Ваше отсутствие не является препятствием для согласования границ земельного участка.

ИЗВЕЩЕНИЕ О ПРОВЕДЕНИИ СОБРАНИЯ О СОГЛАСОВАНИИ МЕСТОПОЛОЖЕНИЯ ГРАНИЦ ЗЕМЕЛЬНЫХ УЧАСТКОВ

Кадастровым инженером Манжуриной Полиной Анатольевной, квалификационный аттестат № 47-15-0790, ИП «Манжурина П.А.», контактный телефон: 8 911 286-26-48, e-mail: polina026@yandex.ru, почтовый адрес: Санкт-Петербург, пр. Луначарского, д. 11, корп. 3, кв. 242, в отношении земельных участков с кадастровыми номерами 47:07:1417012:15 и 47:07:1417012:13, расположенных по адресу: Ленинградская область, Всеволожский район, массив "Ново Токсово", с.т. "Восход", уч. 70 и уч. 68, выполняются кадастровые работы по уточнению местоположения границ земельных участков.

Заказчиком кадастровых работ является Любимова Алёна Александрова, тел. 8 904 644-96-99, почтовый адрес: Санкт-Петербург, ул. Апрельская, д. 6, корп. 1, лит А, кв. 215.

Собрание заинтересованных лиц по поводу согласования местоположения границ состоится по адресу: Ленинградская область, Всеволожский район, массив "Ново Токсово", с.т. "Восход", уч. 70, 18 марта 2019 г. с 13.00 до 14.00.

С проектами межевых планов можно ознакомиться по адресу: г. Санкт-Петербург, ул. Профессора Попова, д. 23М, пом. 7Н.

Возражения по проекту межевого плана и требования о проведения согласования местоположения границ земельных участков на местности принимаются с 15 февраля 2019 г. по 18 марта 2019 г. по адресу: Санкт-Петербург, ул. Профессора Попова д. 23М, пом. 7Н.

Смежные участки, с правообладателями которых требуется согласовать границы, расположены в кадастровом квартале 47:07:1417012, правообладатели земельных участков с кадастровыми номерами 47:07:1417012:24, 47:07:1417012:12, 47:07:1417012:22, а также все заинтересованные лица.

При проведении согласования местоположения границ при себе необходимо иметь документы, удостоверяющие личность, а также документы о правах на земельный участок.

ИЗВЕЩЕНИЕ О ПРОВЕДЕНИИ СОБРАНИЯ О СОГЛАСОВАНИИ МЕСТОПОЛОЖЕНИЯ ГРАНИЦЫ ЗЕМЕЛЬНОГО УЧАСТКА

Кадастровым инженером Гавриловой Надеждой Романовной, адрес: 194354, г. Санкт-Петербург, ул. Сикейроса, д. 13, кв. 352, тел. 8 950 223-53-70, e-mail: naka21@mail.ru, квалификационный аттестат № 78-16-1102, № регистрации в государственном реестре лиц, осуществляющих кадастровую деятельность, – 37815, выполняются кадастровые работы в отношении земельного участка с кадастровым номером 47:07:1222004:20, расположенного по адресу: Ленинградская область, Всеволожский район, массив Дунай, СНТ «Ленгипроэлектро», участок 29.

Заказчиком кадастровых работ является Нирова Елена Николаевна, адрес: г. Санкт-Петербург, ул. Будапештская, д. 69, корп. 2, кв. 99.

Собрание заинтересованных лиц по поводу согласования местоположения границ состоится по адресу: Ленинградская область, Всеволожский район, массив Дунай, СНТ «Ленгипроэлектро», участок 29, 18 марта 2019 года в 12 часов 00 минут.

С проектом межевого плана земельного участка можно ознакомиться по адресу: г. Санкт-Петербург, ул. Сикейроса, д.13, кв. 352. Обоснованные возражения по проекту межевого плана и требования о проведении согласования местоположения границ земельных участков на местности принимаются с 15 февраля 2019 г. по 18 марта 2019 г. по адресу: г. Санкт-Петербург, ул. Сикейроса, д.13, кв. 352.

Смежный земельный участок, с правообладателем которого требуется согласовать местоположение границ: Ленинградская область, Всеволожский район, массив Дунай, СНТ «Ленгипроэлектро», участок 39, расположенный в кадастровом квартале 47:07:1222004.

При проведении согласования местоположения границ при себе необходимо иметь документ, удостоверяющий личность, а также документы о правах на земельный участок.(часть 12 статьи 29, часть 2 статьи 40 Федерального закона от 24 июля 2007 г. № 221 ФЗ «О кадастровой деятельности»).

ИЗВЕЩЕНИЕ О ПРОВЕДЕНИИ СОБРАНИЯ О СОГЛАСОВАНИИ МЕСТОПОЛОЖЕНИЯ ГРАНИЦЫ ЗЕМЕЛЬНОГО УЧАСТКА

Кадастровым инженером Кабацюра Галиной Сергеевной, квалификационный аттестат № 78-13-708, ООО «Юкон, адрес: 188650, Ленинградская обл., г. Сертолово, Восточно-Выборгское шоссе, д. 21, офис 201, e-mail: KGS321@mail.ru, тел. +7 953 161-09-33, номер регистрации в государственном реестре лиц, осуществляющих кадастровую деятельность, – 24770, выполняются кадастровые работы в отношении земельного участка с кадастровым номером: 47:08:0166039:23, расположенного по адресу: Ленинградская область, Всеволожский район, массив "Мертуть", СНТ "Заозерное", участок № 154.

Заказчиками кадастровых работ являются: Богданова Виктория Александровна, проживающая по адресу: 197348, Санкт-Петербург, пр. Богатырский, д. 7, корп. 2, кв. 149, тел.: 8 911 845-66-70;

Прушинский Александр Анатольевич, проживающий по адресу: 197348, Санкт-Петербург, пос. Левашово, в/ч 55751, тел.: 8 911 845-66-70.

Собрание по поводу согласования местоположения границы состоится по адресу: 188650, Ленинградская обл., г. Сертолово, Восточно-Выборгское шоссе, д. 21, офис 201, 18 марта 2019 года в 11 часов 00 минут.

С проектом межевого плана земельного участка можно ознакомиться по адресу: 188650, Ленинградская обл., г. Сертолово, Восточно-Выборгское ш., д. 21, офис 201.

Требования о проведении согласования местоположения границ земельных участков на местности принимаются с 15 февраля 2019 г. по 15 марта 2019 г., обоснованные возражения о местоположении границ земельных участков после ознакомления с проектом межевого плана принимаются с 15 февраля 2019 г. по 15 марта 2019 г. по адресу: 188650, Ленинградская обл., г. Сертолово, Восточно-Выборгское шоссе, д. 21, офис 201.

Смежный земельный участок, с правообладателем которого требуется согласовать местоположение границ, расположенный по адресу: Ленинградская область, Всеволожский район, массив "Мертуть", СНТ "Заозерное", участок № 154 (КН: 47:08:0166039:9).

При проведении согласования местоположения границ при себе необходимо иметь документ, удостоверяющий личность, а также документы о правах на земельный участок (часть 12 статьи 39, часть 2 статьи 40 Федерального закона от 24 июля 2007 г. № 221-ФЗ «О кадастровой деятельности»)

ИЗВЕЩЕНИЕ О ПРОВЕДЕНИИ СОБРАНИЯ О СОГЛАСОВАНИИ МЕСТОПОЛОЖЕНИЯ ГРАНИЦЫ ЗЕМЕЛЬНОГО УЧАСТКА

Кадастровым инженером Кабацюра Галиной Сергеевной, квалификационный аттестат № 78-13-708, ООО «Юкон, адрес: 188650, Ленинградская обл., г. Сертолово, Восточно-Выборгское шоссе, д. 21, офис 201, e-mail: KGS321@mail.ru, тел. +7 953 161-09-33, номер регистрации в государственном реестре лиц, осуществляющих кадастровую деятельность, – 24770, выполняются кадастровые работы в отношении земельного участка с кадастровым номером: 47:08:0120001:50, расположенного по адресу: Ленинградская область, Всеволожский район, массив 38 км Выборгского шоссе, СНТ "НИИПТ-3", уч. № 46.

Заказчиком кадастровых работ является Сергеева Людмила Геннадьевна, проживающая по адресу: 197343, Санкт-Петербург, ул. Матроса Железняка, д. 21, кв. 47, тел.: 8 911 907-05-03.

Собрание по поводу согласования местоположения границы состоится по адресу: 188650, Ленинградская обл., г. Сертолово, Восточно-Выборгское шоссе, д. 21, офис 201, 18 марта 2019 года в 11 часов 00 минут.

С проектом межевого плана земельного участка можно ознакомиться по адресу: 188650, Ленинградская обл., г. Сертолово, Восточно-Выборгское ш., д. 21, офис 201.

Требования о проведении согласования местоположения границ земельных участков на местности принимаются с 15 февраля 2019 г. по 15 марта 2019 г., обоснованные возражения о местоположении границ земельных участков после ознакомления с проектом межевого плана принимаются с 15 февраля 2019 г. по 15 марта 2019 г. по адресу: 188650, Ленинградская обл., г. Сертолово, Восточно-Выборгское шоссе, д. 21, офис 201.

Смежный земельный участок, с правообладателем которого требуется согласовать местоположение границ, расположенный по адресу: Ленинградская область, Всеволожский район, массив 38 км Средне-Выборгского шоссе, СТ "НИИПТ-3", участок № 47 (КН: 47:08:0120001:88).

При проведении согласования местоположения границ при себе необходимо иметь документ, удостоверяющий личность, а также документы о правах на земельный участок (часть 12 статьи 39, часть 2 статьи 40 Федерального закона от 24 июля 2007 г. № 221-ФЗ «О кадастровой деятельности»)

ИЗВЕЩЕНИЕ О ПРОВЕДЕНИИ СОБРАНИЯ О СОГЛАСОВАНИИ МЕСТОПОЛОЖЕНИЯ ГРАНИЦЫ ЗЕМЕЛЬНОГО УЧАСТКА

Кадастровым инженером Кабацюра Галиной Сергеевной, квалификационный аттестат № 78-13-708, ООО «Юкон, адрес: 188650, Ленинградская обл., г. Сертолово, Восточно-Выборгское шоссе, д. 21, офис 201, e-mail: KGS321@mail.ru, тел. +7 953 161-09-33, номер регистрации в государственном реестре лиц, осуществляющих кадастровую деятельность, – 24770, выполняются кадастровые работы в отношении земельного участка с кадастровым номером: 47:08:0104006:2, расположенного по адресу: Ленинградская область, Всеволожский район, г. Сертолово, массив "Черная Речка", СНТ "Ягодка", уч. № 231.

Заказчиком кадастровых работ является Рудов Геннадий Сергеевич, проживающий по адресу: 188650, Ленинградская область, Всеволожский район, Сертолово, ул. Ветеранов, д. 3, кв. 32, тел.: 8 921 759-17-46.

Собрание по поводу согласования местоположения границы состоится по адресу: 188650, Ленинградская обл., г. Сертолово, Восточно-Выборгское шоссе, д. 21, офис 201, 18 марта 2019 года в 11 часов 00 минут.

С проектом межевого плана земельного участка можно ознакомиться по адресу: 188650, Ленинградская обл., г. Сертолово, Восточно-Выборгское ш., д. 21, офис 201.

Требования о проведении согласования местоположения границ земельных участков на местности принимаются с 15 февраля 2019 г. по 15 марта 2019 г., обоснованные возражения о местоположении границ земельных участков после ознакомления с проектом межевого плана принимаются с 15 февраля 2019 г. по 15 марта 2019 г. по адресу: 188650, Ленинградская обл., г. Сертолово, Восточно-Выборгское шоссе, д. 21, офис 201.

Смежный земельный участок, с правообладателем которого требуется согласовать местоположение границ, расположенный по адресу: Ленинградская область, г.Всеволожск, ул. Бибиковская, д. 17, кв. 53, адрес электронной почты: arkadiy.geo@gmail.com, тел.: 8 981 683-74-87, в отношении земельных участков, расположенных по адресу: Ленинградская область, Всеволожский район, 40 км Средне-Выборгского шоссе, садоводческое товарищество "Учитель", надел № 4, участок № 12 с кадастровым номером 47:07:0434004:7, выполняются кадастровые работы по уточнению местоположения границы земельных участков.

Заказчиком кадастровых работ является Ракова Ирина Семенова, проживающая по адресу: город Санкт-Петербург, ул. Радищева, д. 5–7, кв. 4.

Собрание заинтересованных лиц по поводу согласования местоположения границ земельного участка состоится по адресу: Ленинградская область, Всеволожский район, 40 км Средне-Выборгского шоссе, садоводческое товарищество "Учитель", надел № 4, участок № 12, 19 марта 2019 года в 10 часов 00 минут.

С проектом межевого плана земельного участка можно ознакомиться по адресу: Ленинградская область, г. Всеволожск, ул. Бибиковская, д. 17, кв. 53.

Возражения по проекту межевого плана и требования о проведении согласования местоположения границ земельных участков на местности принимаются с 15 февраля 2019 года по 19 марта 2019 года по адресу: Ленинградская область, г. Всеволожск, ул. Бибиковская, д. 17, кв. 53.

Смежный земельный участок, с правообладателем которого требуется согласовать местоположение границ: Ленинградская область, Всеволожский район, 40 км Средне-Выборгского шоссе, садоводческое товарищество "Учитель", надел № 4, участок № 13.

При проведении согласования местоположения границ земельного участка при себе необходимо иметь документ, удостоверяющий личность, а также документы о правах на земельный участок.

Ваше отсутствие не является препятствием для согласования границ земельного участка.

ИЗВЕЩЕНИЕ О ПРОВЕДЕНИИ СОБРАНИЯ О СОГЛАСОВАНИИ МЕСТОПОЛОЖЕНИЯ ГРАНИЦ ЗЕМЕЛЬНОГО УЧАСТКА

Кадастровым инженером Щелкановым Аркадием Вениаминовичем, квалификационный аттестат № 78-16-1111 от 18.05.2016, ООО «Галар групп», адрес местоположения: Ленинградская область, г.Всеволожск, ул. Бибиковская, д. 17, кв. 53, адрес электронной почты: arkadiy.geo@gmail.com, тел.: 8 981 683-74-87, в отношении земельных участков, расположенных по адресу: Ленинградская область, Всеволожский район, 40 км Средне-Выборгского шоссе, садоводческое товарищество "Учитель", надел № 4, участок № 12 с кадастровым номером 47:07:0434004:7, выполняются кадастровые работы по уточнению местоположения границы земельных участков.

Заказчиком кадастровых работ является Ракова Ирина Семенова, проживающая по адресу: город Санкт-Петербург, ул. Радищева, д. 5–7, кв. 4.

Собрание заинтересованных лиц по поводу согласования местоположения границ земельного участка состоится по адресу: Ленинградская область, Всеволожский район, 40 км Средне-Выборгского шоссе, садоводческое товарищество "Учитель", надел № 4, участок № 12, 19 марта 2019 года в 10 часов 00 минут.

С проектом межевого плана земельного участка можно ознакомиться по адресу: Ленинградская область, г. Всеволожск, ул. Бибиковская, д. 17, кв. 53.

Возражения по проекту межевого плана и требования о проведении согласования местоположения границ земельных участков на местности принимаются с 15 февраля 2019 года по 19 марта 2019 года по адресу: Ленинградская область, г. Всеволожск, ул. Бибиковская, д. 17, кв. 53.

Смежный земельный участок, с правообладателем которого требуется согласовать местоположение границ: Ленинградская область, Всеволожский район, 40 км Средне-Выборгского шоссе, садоводческое товарищество "Учитель", надел № 4, участок № 13.

При проведении согласования местоположения границ земельного участка при себе необходимо иметь документ, удостоверяющий личность, а также документы о правах на земельный участок.

Ваше отсутствие не является препятствием для согласования границ земельного участка.

ИЗВЕЩЕНИЕ О ПРОВЕДЕНИИ СОБРАНИЯ О СОГЛАСОВАНИИ МЕСТОПОЛОЖЕНИЯ ГРАНИЦ ЗЕМЕЛЬНОГО УЧАСТКА

Кадастровым инженером Редуто Марией Геннадьевной, квалификационный аттестат 78-15-1028, выданный 14.10.2015, адрес: Ленинградская область, Всеволожск, Межевая, 19–21, тел: 8 911 086-12-86, e-mail: registr47@ya.ru, в отношении земельного участка с кадастровым № 47:07:1123008:48, расположенного по адресу: Ленинградская область, Всеволожский район, массив «Сады», СТ «Связист-2», уч. 141, выполняются кадастровые работы по уточнению местоположения границы земельного участка.

Заказчиком кадастровых работ является Подчернина Александра Константиновна, зарегистрированная по адресу: г. Санкт-Петербург, пр. Авиаконструкторов, д. 8, корп. 2, кв. 346, конт. телефон: 8 921 647-63-56.

Собрание заинтересованных лиц по поводу согласования местоположения границ состоится по адресу: Ленинградская область, г. Всеволожск, ул. Пожвинская, д. 4а, оф. 303, 20 марта 2019 г. в 11 часов 00 минут.

С проектом межевого плана земельного участка можно ознакомиться по адресу: Ленинградская область, г. Всеволожск, ул. Пожвинская, д. 4а, оф. 303.

Обоснованные возражения относительно местоположения границ, содержащихся в проекте межевого плана, и требования о проведении согласования местоположения границ земельных участков на местности принимаются с 15 февраля 2019 года по 20 марта 2019 г. по адресу: Ленинградская область, г. Всеволожск, ул. Пожвинская, д. 4а, оф. 303.

Смежный земельный участок, с правообладателем которого требуется согласовать местоположение границ: Ленинградская обл., Всеволожский район, массив Сады, СНТ «Связист-2», уч. № 142.

При проведении согласования местоположения границ при себе необходимо иметь документ, удостоверяющий личность, а также документы, подтверждающие права на соответствующий земельный участок.

СООБЩЕНИЕ

О начале выполнения проектно-изыскательских и строительно-монтажных работ по объекту связи «Линейно-кабельное сооружение волоконно-оптической линии связи на участке г. Всеволожск – г. Кировск».

Настоящим сообщением Общество с ограниченной ответственностью «СИРИУС-Телеком» (г. Санкт-Петербург) информирует о начале выполнения проектно-изыскательских и строительно-монтажных работ по объекту связи «ЛКС ВОЛС на участке г. Всеволожск – г. Кировск» Всеволожского района Ленинградской области.

В соответствии со строительными нормами СН-461-74 ширина временно занимаемого земельного участка на период строительства кабеля ВОЛП составляет 6 метров, глубина прокладки кабеля равна 1,2 метра. Согласно проектным решениям кабель ВОЛП запроектирован по земельным участкам с кадастровыми номерами: -47:07:0000000:91033, адрес: Ленинградская обл., Всеволожский р-н, земли АОЗТ «Выборгское».

Для решения вопросов по заключению краткосрочных договоров аренды на период строительства кабеля ВОЛП собственников указанных земельных участков просят обратиться в ООО СИРИУС-Телеком». Контактные данные: 197022, город Санкт-Петербург, Инструментальная улица, дом 3 литер К. Тел. 8 911 275-88-29; 8 913 068-66-66, e_mail.: razumeeva@siriustelecom.ru

АВТОТРАНСПОРТНОЙ ОРГАНИЗАЦИИ ТРЕБУЮТСЯ НА РАБОТУ:

МЕДИЦИНСКИЙ РАБОТНИК

по предрейсовому, послерейсовому медицинскому осмотру водителей (с опытом работы);

АВТОЭЛЕКТРИК (с опытом работы);

КОНДУКТОР

(стабильная заработная плата, полный соц. пакет).

Звонить с 9.00 до 18.00, кроме выходных и праздничных дней,
☎ 8 (813-70) 40-005; 8 911 101-17-90; 8 911 706-47-33.

В производственную компанию на производство требуется

ЛИТЕЙЩИЦА ТПА – КОМПЛЕКТОВЩИЦА готовой продукции

График работы – сменный 2/2,
з/п от 25 000 руб.
Место работы: г. Всеволожск.
Контакты: 8 953 140-44-91, Андрей Сергеевич.

АВТОТРАНСПОРТНОМУ ПРЕДПРИЯТИЮ ТРЕБУЮТСЯ:

- **водитель** кат. «Д» (стаж работы не менее 3-х лет, г/р – 2/2);
- **кондуктор** (г/р – 2/2).

Стабильная заработная плата, полный соцпакет.
☎ 8 921 325-30-10,
8 (813-70) 295-95.

ПРИГЛАШАЮ

к себе жить одинокую женщину. Желательно пенсионерку.
☎ 8 911 796-29-32, Ирина.

Фотосалон «Улыбка»

в Бернгардовке,
в ТЦ «Лидер» (2-й этаж),
ул. Магистральная, д. 9.
Здесь можно быстро сделать фото на документы, фотопечать, ксерокс и т.д.

Клининговая компания приглашает в ТК г. Всеволожска (Колтушское шоссе, мкр Южный):

УБОРЩИЦ (ков), ПРЕССОВЩИКА.

График: ежедневно по 12 часов (день, либо ночь).
З/п 29 000 руб. График: 2/2 по 12 часов (день, либо ночь).
З/п от 13 000 руб. и выше (возможны подработки).
☎ менеджера: 8 921 341-24-33, 8 981 723-05-68.
☎ отдела кадров: 8 921 439-39-47.

Автотранспортному предприятию требуется

МЕДИЦИНСКАЯ СЕСТРА

(инспектор по осмотру водителей).

Стабильная заработная плата, полный соц. пакет).

☎ 8 921 325-30-10,
8 (813-70) 295-95.

На склад требуется ФАСОВЩИЦА,

живущая в мкр М. Ручей. 3 часа в день, з/п 3000 руб в месяц.
☎+7 921 906 62-73

В школу № 3 (мкр Бернгардовка) требуются:

МОЙЩИЦА ПОСУДЫ,
з/п 18 000 руб.; **ПОВАР.**
пятидневка, ТК РФ.
☎ 8 964 325-21-33.

АДВОКАТЫ

ВЕДЕНИЕ ДЕЛ В СУДЕ, консультации, СОСТАВЛЕНИЕ ЗАЯВЛЕНИЙ
☎8 (813-70) 21-242,
8-921-341-19-10, г. Всеволожск, Всеволожский пр., д. 52.

ПРОДАМ ЗЕМЕЛЬНЫЙ УЧАСТОК ИЖС, собственность 3 года, без строений, не огорожен, пл. 824 кв. м, д. Ваганово, стоимость 850 тыс. руб., торг.
☎ 8 963 768-55-96, 8 931 589-88-25.

ООО «ГРИФ» В СВЯЗИ С ОБНОВЛЕНИЕМ АВТОМОБИЛЬНОГО ПАРКА

ВЫСТАВЛЯЕТ НА ПРОДАЖУ СЛЕДУЮЩИЕ АВТОМОБИЛИ:

№ п/п	Марка а/м	Гос. номер	Год выпуска	Пробег, км	Стоимость, руб.
1.	**ВАЗ 21043**	В364 УО	2012	142219	85 000
2.	**ВАЗ 21043**	М 177 НО	2006	87158	50 000
3.	**ГАЗ 3302, 140 л.с.**	Р 655 ТК	2007	01326	175 000
4.	**УАЗ 390995 (буханка)**	В 208 СН	2011	111366	195 000

КОНТ. ТЕЛ.: +7 952 246-36-27, ВИКТОР ФЕДОРОВИЧ

ОФИЦИАЛЬНО

ГЕРБ
МУНИЦИПАЛЬНОЕ ОБРАЗОВАНИЕ
«ВСЕВОЛОЖСКИЙ МУНИЦИПАЛЬНЫЙ РАЙОН»
ЛЕНИНГРАДСКОЙ ОБЛАСТИ
АДМИНИСТРАЦИЯ
ПОСТАНОВЛЕНИЕ

14.02.2019 **№ 279**

г. Всеволожск

Об утверждении списка муниципальных предприятий для предоставления субсидии на возмещение недополученных доходов, связанных с оказанием на территории муниципального образования «Город Всеволожск» банных услуг населению за январь 2019 года

В целях реализации постановления администрации муниципального образования «Всеволожский муниципальный район» Ленинградской области от 16.02.2018 № 367 «Об утверждении Положения о порядке предоставления субсидий из бюджета муниципального образования «Всеволожский муниципальный район» Ленинградской области на возмещение недополученных доходов, связанных с оказанием на территории муниципального образования «Город Всеволожск» банных услуг населению», администрация муниципального образования «Всеволожский муниципальный район» Ленинградской области **ПОСТАНОВЛЯЕТ:**

1. Утвердить список муниципальных предприятий для предоставления субсидий на возмещение недополученных доходов, связанных с оказанием на территории муниципального образования «Город Всеволожск» банных услуг населению за январь 2019 года, и размеры предоставляемых субсидий (приложение).

2. Опубликовать настоящее постановление в газете «Всеволожские вести» и разместить на официальном сайте администрации МО «Всеволожский муниципальный район» ЛО в сети Интернет для сведения.

3. Контроль за исполнением постановления возложить на заместителя главы администрации по экономике, градостроительству и имущественным вопросам Тоноян М.Р.

Глава администрации А.А. Низовский

Приложение УТВЕРЖДЁН
Постановлением администрации от 14.02.2019 № 279

СПИСОК
муниципальных предприятий для предоставления субсидий на возмещение недополученных доходов, связанных с оказанием на территории муниципального образования «Город Всеволожск» банных услуг населению за январь 2019 года, и размеры предоставляемых субсидий

№	Наименование муниципального предприятия	Сумма субсидии (руб.)
1	МУП «БПК»	225 390, 00
2	МП «Всеволожская баня № 2»	217 950, 00
3	МП «Баня №1»	163 050, 00
Итого:		**606 390, 00**

ЗАКЛЮЧЕНИЕ
о результатах публичных слушаний
по вопросу о преобразовании муниципального образования «Щегловское сельское поселение» Всеволожского муниципального района Ленинградской области и муниципального образования «Город Всеволожск» Всеволожского муниципального района Ленинградской области в форме объединения

10 февраля 2019 года в соответствии с решением совета депутатов МО «Щегловское сельское поселение» от 14.12.2018 № 12.2/18 «О назначении публичных слушаний по вопросу о преобразовании муниципального образования «Щегловское сельское поселение» Всеволожского муниципального района Ленинградской области и муниципального образования «Город Всеволожск» Всеволожского муниципального района Ленинградской области» в форме объединения» в здании МКУ «Щегловский культурно-досуговый центр» по адресу: Ленинградская область, Всеволожский район, пос. Щеглово, дом 11 (актовый зал) состоялись публичные слушания по вопросу о преобразовании муниципального образования «Щегловское сельское поселение» Всеволожского муниципального района Ленинградской области и муниципального образования «Город Всеволожск» Всеволожского муниципального района Ленинградской области в форме объединения.

На публичных слушаниях присутствовало 228 участников слушаний. В ходе установленного срока с даты официального опубликования социально-экономического обоснования целесообразности объединений муниципальных образований «Город Всеволожск» и «Щегловское сельское поселение» в адрес комиссии по проведению публичных слушаний МО «Щегловское сельское поселение» поступили замечания и предложения от заинтересованной общественности.

Публичные слушания признаны состоявшимися. В ходе проведения публичных слушаний участники публичных слушаний (заинтересованная общественность) признали нецелесообразным преобразование муниципальных образований «Город Всеволожск» и «Щегловское сельское поселение» в форме объединения. По результатам проведения публичных слушаний принято решение рекомендовать совету депутатов МО «Щегловское сельское поселение» не принимать решение о согласии на преобразование муниципальных образований «Город Всеволожск» и «Щегловское сельское поселение» в форме объединения.

Председатель комиссии по проведению публичных слушаний _____/ Ю.А. Паламарчук

Секретарь комиссии _____/ К.Ю. Филиппова

ИЗВЕЩЕНИЕ О ПРОВЕДЕНИИ СОБРАНИЯ О СОГЛАСОВАНИИ МЕСТОПОЛОЖЕНИЯ ГРАНИЦЫ ЗЕМЕЛЬНОГО УЧАСТКА

Кадастровым инженером Глотовым Вячеславом Викторовичем, номер регистрации в государственном реестре лиц, осуществляющих кадастровую деятельность: 11567, адрес: Ленинградская область, Всеволожский район, г. Сертолово, ул. Центральная, д. 1, корпус 3, кв. 20, тел.: 8 921 979-42-05, e-mail: glotov63@list.ru, выполняются кадастровые работы в отношении земельного участка с кадастровым № 47:07:0146003:18, расположенного по адресу: Ленинградская область, Всеволожский район, Лесколовская волость, СНТ "Чайка", 43, кадастровый квартал № 47:07:0146003.

Заказчиком кадастровых работ является Печенкин Александр Петрович, почтовый адрес: Санкт-Петербург, Московский пр., д. 149 общ., конт. тел. 8 911 900-21-33.

Собрание заинтересованных лиц по поводу согласования местоположения границы состоится по адресу: Ленинградская область, г. Всеволожск, Всеволожский пр., д. 12, 18 марта 2019 года в 11 часов 00 минут.

С проектом межевого плана земельного участка можно ознакомиться по адресу: Ленинградская область, г. Всеволожск, Всеволожский пр., д. 12.

Возражения по проекту межевого плана и требования о проведении согласования местоположения границы земельных участков на местности принимаются с 15 февраля 2019 г. по 15 марта 2019 г. по адресу: Ленинградская область, г. Всеволожск, Всеволожский пр., д. 12.

Смежный земельный участок, с правообладателем которого требуется согласовать местоположение границ: Ленинградская область, Всеволожский район, Лесколовская волость, д. Кискелово, садоводческое товарищество "Чайка", уч. 42, расположенный в кадастровом квартале № 47:07:0146003.

При проведении согласования местоположения границ при себе необходимо иметь документ, удостоверяющий личность, а также документы о правах на земельный участок (часть 12 статьи 39, часть 2 статьи 40 Федерального закона от 24 июля 2007 г. № 221-ФЗ «О кадастровой деятельности).

ИЗВЕЩЕНИЕ О ПРОВЕДЕНИИ СОБРАНИЯ О СОГЛАСОВАНИИ МЕСТОПОЛОЖЕНИЯ ГРАНИЦЫ ЗЕМЕЛЬНОГО УЧАСТКА

Кадастровым инженером Шалаевой Ириной Николаевной, почтовый адрес местонахождения: Ленинградская область, г. Всеволожск, ул. Социалистическая, д. 114а, пом. 305, телефон 8 (813-70) 43-873, e-mail: ira24.84@mail.ru, № регистрации: 22270, выполняются кадастровые работы в отношении земельного участка с кадастровым номером 47:07:1408014:30, расположенного по адресу: Ленинградская область, Всеволожский район, массив Новое Токсово, СНТ «Холмистое», уч. 47.

Заказчиком кадастровых работ является Романов Андрей Валентинович, почтовый адрес: Россия, Санкт-Петербург, ул. Верности, д. 36, кв. 19. тел. 8 906 256-79-41.

Собрание по поводу согласования местоположения границы состоится по адресу: Ленинградская область, г. Всеволожск, ул. Социалистическая, д. 114а, пом. 305, 19 марта 2019 г. в 12 часов 00 минут.

С проектом межевого плана земельного участка можно ознакомиться по адресу: Ленинградская область, г. Всеволожск, ул. Социалистическая, д. 114а, пом. 305.

Требования о проведении согласования местоположения границ земельных участков на местности принимаются с 15 февраля 2019 г. по 19 марта 2019 г., обоснованные возражения о местоположении границ земельных участков после ознакомления с проектом межевого плана принимаются 15 февраля 2019 г. по 19 марта 2019 г. по адресу: Ленинградская область, г.Всеволожск, ул. Социалистическая, д. 114а, пом. 305.

Смежный земельный участок, в отношении местоположения границ которого проводится согласование: Ленинградская область, Всеволожский район, массив Новое Токсово, СНТ «Холмистое», уч.17.

При проведении согласования местоположения границ при себе необходимо иметь документ, удостоверяющий личность, а также документы о правах на земельный участок (часть 12 статьи 39, часть 2 статьи 40 Федерального закона от 24 июля 2007 г. № 221-ФЗ "О кадастровой деятельности").

ИЗВЕЩЕНИЕ О ПРОВЕДЕНИИ СОБРАНИЯ О СОГЛАСОВАНИИ МЕСТОПОЛОЖЕНИЯ ГРАНИЦЫ ЗЕМЕЛЬНОГО УЧАСТКА

Кадастровым инженером Косякиным Сергеем Леонтьевичем, квалиф. аттестат № 78-10-0118, СНИЛС 109-597-598-14, ООО «Ю-Питер», адрес: 195265, СПб, Гражданский пр., д.111, оф. 607, тел.: 716-7578, e-mail: s-kosyakin@yandex.ru, в отношении земельного участка с кад. номером 47:07:0712015:25, расположенного по адресу: ЛО, Всеволожский район, п. Мурино, ул. Заречная, уч. 32 (кад. квартал 47:07:0712015), выполняются кадастровые работы в связи с уточнением местоположения границы земельного участка.

Заказчиком кадастровых работ является Захаров Игорь Алексеевич, проживающий по адресу: ЛО, Всев. р-н, п. Мурино, ул. Заречная, уч. 32, тел. +7 921 952-45-03.

Собрание заинтересованных лиц по поводу согласования местоположения границ состоится по адресу: ЛО, Всеволожский район, п. Мурино, ул. Заречная, уч. 32, 20 марта 2019 г. в 10 часов 00 минут.

С проектом межевого плана земельного участка можно ознакомиться по адресу: 195265, Санкт-Петербург, Гражданский пр., д. 111, офис 607. Возражения по проекту межевого плана принимаются в течение 30 дней с момента публикации извещения в газете «Всеволожские вести», по адресу: 195265, СПб, Гражданский пр., д. 111, оф. 607.

Смежный земельный участок, с правообладателем которого требуется согласовать местоположение границ: ЛО, Всеволожский район, п. Мурино, ул. Заречная, д. 32 (47:07:0712015:2).

При проведении согласования местоположения границ при себе необходимо иметь документ, удостоверяющий личность, а также документы о правах на земельный участок

В пансионат для пожилых людей требуются сотрудники:

УКСС сеть частных домов престарелых №1

- ПСИХОЛОГ
- ВРАЧ-ГЕРИАТР
- АССИСТЕНТ ГЛАВНОГО ВРАЧА
- СПЕЦИАЛИСТ ПО АДАПТИВНОЙ ФИЗИЧЕСКОЙ КУЛЬТУРЕ

Место работы: проспект Грибоедова, дом №110Б.

ТЕЛЕФОН: 8-916-823-26-95
ЗВОНИТЬ С ПОНЕД. ПО ПЯТ. С 10 ДО 19 ЧАСОВ.

МУ «ВМУК» срочно требуется

РАБОЧИЙ ПО БЛАГОУСТРОЙСТВУ

Обращаться по ☎ 43-367, ул. Пожвинская, дом № 4-а.

Прима Меланж

НА ПИЩЕВОЕ ПРОИЗВОДСТВО
ООО «Прима Меланж» требуется

ОПЕРАТОР-РАЗНОРАБОЧИЙ

З/п от 42 000 руб.

Оформление по ТК РФ. Сан. книжка. Наличие а/м. Производство находится на 22 км Дороги жизни, территория ОАО «Спутник».

☎ +7 812 346-52-38

ЛЕНРЕМОНТ 344-44-44.

•РЕСТАВРАЦИЯ ВАНН• ОБИВКА МЕБЕЛИ
•САНТЕХНИКИ И ЭЛЕКТРИКИ•РЕМОНТ КВАРТИР
ДИАГНОСТИКА – БЕСПЛАТНО! СКИДКИ ПЕНСИОНЕРАМ!
гарантия до 1,5 лет.

АО «Ремонтный завод радиоэлектронной техники «ЛУЧ» (г.п. Янино-1) предлагает услуги по:

– окраске крупногабаритной автомобильной и другой специальной техники (автошасси, прицепы, фургоны, цистерны и др.);

– ремонту и техническому обслуживанию автомобильной техники типа КамАЗ, ЗИЛ, УРАЛ, КрАЗ-260 различных модификаций и другой автотехники по согласованию с заказчиком;

– ремонту стационарных и передвижных электростанций мощностью до 200 кВт;

– метрологическому обслуживанию (ремонт и поверка) средств измерений;

– изготовлению металлоконструкций по чертежам заказчика – токарные, фрезерные, сварочные работы на собственном оборудовании;

– выполнению гальванических работ (цинкование) единичных и крупных партий металлических изделий.

☎ 8 (812) 336-21-02, 8 (813-70) 78-419,
email-2503crbasu@mail.ru

Мебельной фабрике

во Всеволожске на постоянную работу требуются:

ШВЕИ, ЗАКРОЙЩИЦЫ;
РАСПИЛОВЩИКИ;
РАЗНОРАБОЧИЕ; ОБОЙЩИКИ(цы);
ПОКЛЕЙЩИК поролона;
СТОЛЯРЫ; СБОРЩИКИ мебели.

Оформление по ТК РФ, з/п от 35 000 до 50 000 руб.
Опыт приветствуется, возможно обучение.
Обращаться по ☎ 8 931 97-97-562.

www. mebel-npf.ru **vk.com/mebelnpf**

Требуется на работу

СТОРОЖ

Обязанности:
открытие, закрытие территории, помещений, шлагбаума.
Уборка снега, листьев.

Звонить: пн. – пт. с 10.00 до 19.00
☎ 7 911 114-69-69.

Выполняю

РАБОТЫ ПО МОНТАЖУ

вагонки, гипрока, оклейка обоями, малярка и т. д.
☎ 8 921 559-63-20, Андрей.

РУКОВОДИТЕЛИ ОРГАНИЗАЦИЙ!
ГРАЖДАНЕ, ПРОЖИВАЮЩИЕ НА ТЕРРИТОРИИ РАЙОНА И ГОРОДА!

ленэнерго ОСНОВАНО В 1886 ГОДУ

Наш район и город имеет разветвленную сеть воздушных и кабельных линий напряжением до и выше 1000 В.

• Будьте осторожны и внимательны при производстве работ и пребывании в зоне прохождения воздушных линий.

• Помните и напоминайте детям, что прикосновение или приближение к оборванным проводам ближе 10 метров, самовольное проникновение в электроустановки и их включение путем взлома запирающих и блокировочных устройств грозит смертельной опасностью.

• Железобетонные опоры при пробое могут оказаться под напряжением, поэтому не подходите и не трогайте их.

• Всякие земляные работы в районе высоковольтных кабельных линий, а также производство всех видов работ в охранной зоне воздушных линий необходимо согласовывать с филиалом ПАО «Ленэнерго» «Выборгские электрические сети», иначе неизбежны аварии и несчастные случаи.

НАПОМИНАЕМ об опасности несогласованного с энергоснабжающей организацией подключения генерирующих устройств к сети общего пользования и ответственности за такие действия. Не согласованное с филиалом ПАО «Ленэнерго» «Выборгские электрические сети» подключение генерирующих устройств может привести к гибели работников, обслуживающих электроустановки.

Во всех случаях обнаружения повреждений на линиях электропередачи просим немедленно сообщать в местную электросеть или в Выборг диспетчеру ВЭС в любое время суток по телефонам:
в Выборге: 2-09-61, 2-19-50; в Сосново: 38-984;
в Рощино: 64-677; в Приозерске: 35-655;
в Гарболово: 51-135, 8-921-957-19-96.

Филиал ПАО «Ленэнерго» «Выборгские электрические сети»

КУПЛЮ РОГА:

лось
олень
сайгак

В любом состоянии. Самовывоз.
☎ 8 931 351-03-01
https://vk.com/rogapiter

ЛЕНРЕМОНТ 344-44-44.

РЕМОНТ кофемашин, утюгов, холодильников, ТВ, СВЧ, плит, стиральных и швейных машин
ДИАГНОСТИКА – БЕСПЛАТНО! СКИДКИ ПЕНСИОНЕРАМ!
гарантия до 1,5 лет.

КУПИМ КНИГИ

в хорошем состоянии.
ВЫЕЗД. ОПЛАТА СРАЗУ.
☎ 906-97-56

Лиц. ЛО-47-01-000698

ВЕСТА МЕД. ЦЕНТР www.vesta-clinick.ru

ЗАПОЙ

- Психиатрия-наркология
- Психотерапия

8(921)332-12-82
8(901)315-03-94

Выезд КРУГЛОСУТОЧНО БЕСПЛАТНО по СПб и Лен.обл.

О возможных противопоказаниях проконсультируйтесь со специалистом

НАТЯЖНЫЕ ПОТОЛКИ: ПРОИЗВОДСТВО, МОНТАЖ, РЕМОНТ.
☎ 965-0-945

ДОРОГО КУПЛЮ РОГА.

☎ 8 962 684-08-47.
Выезд на дом бесплатно.

КНИГИ

Выезд от 100 экземпляров.
ОПЛАТА СРАЗУ.
997-28-34.

Сдам 1-комн. кв.

на ул. Ленинградской, 3 этаж, 16 000 руб. + к.у. + за месяц вперёд. ☎ 8 965 768-55-96, 8 931 589-88-25.

Утерянный диплом на имя Куприяновой Нины Михайловны, выданный в 1991 г. ОмПИ, считать недействительным.

КУПЛЮ

Дом, дачу, участок. ☎ 8 921 181-67-73.

ПРОИЗВОДСТВЕННАЯ КОМПАНИЯ «ДОМ ТЕПЛИЦ»

ТЕПЛИЦЫ

spb.domteplic.ru

ФУНДАМЕНТ В ПОДАРОК!*
8-931-220-0307
8-911-011-1810
ЛЬГОТНАЯ ДОСТАВКА!

*Подробности по тел.Организатор ИП Корелин П.Е. Фундамент к телп. Усиленная и Капля.Акция по 30.05.2019г. ОГРН 306370226800040

РАЙОННАЯ ГАЗЕТА Всеволожские Вести 16+

Главный редактор В.А. ТУМАНОВА

АДРЕС РЕДАКЦИИ И ИЗДАТЕЛЯ:
188640, г. Всеволожск, Всеволожский пр., д. 12.

ГЛ. РЕДАКТОР, ПРИЕМНАЯ:
тел./факс: 8 (813-70) 43-648.
Электронная почта: redaktor@vsevvesti.ru, mail@vsevvesti.ru. Сайт: www.vsevvesti.ru
РЕКЛАМНЫЙ ОТДЕЛ: тел./факс: 8 (813-70) 43-647, e-mail: reklama@vsevvesti.ru,
ЖУРНАЛИСТЫ: тел.: 8 (813-70) 43-846,
БУХГАЛТЕРИЯ: тел.: 8 (813-70) 43-851.

Учредители (соучредители): Комитет по печати и связям с общественностью Ленинградской области; Администрация муниципального образования «Всеволожский муниципальный район» Ленинградской области; АМУ «Всеволожские вести».

Газета перерегистрирована Управлением Федеральной службы по надзору в сфере связи, информационных технологий и массовых коммуникаций по Санкт-Петербургу и Ленинградской области от 19 апреля 2010 г.
Номер регистрационного свидетельства ПИ № ТУ 78-00563

Издатель: АМУ «Всеволожские вести».
Газета отпечатана в ООО «Типографский комплекс» «Девиз».
Адрес: 195027, Санкт-Петербург, ул. Якорная, д. 10, кор. 2, лит. А, пом. 44. Заказ № ТД-00000786. Тираж 10 000 экз.
Подписные индексы: 29340, 29341. Цена в розницу свободная. Время подписания в печать 14.02.2019 г.: по графику – 20.00, фактическое – 20.00. Дата выхода в свет 15.02.2019 г.
За содержание рекламы редакция ответственности не несет.

При перепечатке материалов ссылка на нашу газету обязательна.

17 февраля 12⁰⁰
Всеволожск Д/К
ЛЕГЕНДАРНЫЙ ЦИРК САНКТ-ПЕТЕРБУРГА
С УЧАСТИЕМ ЗВЕРЕЙ
ДЕТИ ДО 4 ЛЕТ БЕСПЛАТНО
— ЛАЗЕРНОЕ ШОУ —
8-921-978-92-43 от 300 РУБ
0+

СПЕЦИАЛЬНОЕ ПРЕДЛОЖЕНИЕ
для пенсионеров
С 7 ФЕВРАЛЯ ПО 31 МАРТА 2019 ГОДА
путевки с лечением
в одноместном номере 1900 руб./день*
в двухместном номере 1800 руб./день*
в номере повышенной комфортности 2200 руб./день*
цена указана на одного человека
Санаторий-профилакторий
АО «Боровичский комбинат огнеупоров»
174411, Новгородская область, г. Боровичи, набережная Заводская, дом 2
Лицензия № ЛО-53-01-001196 от 30 января 2018 года
бронирование путевок:
8(81664)9-27-74
грязелечение
физиотерапия
водолечение
магнитотерапия
медицинский массаж

ТЕПЛИЦЫ
Распродажа!!!
1,8х4 - 12499 руб
3х4 - 15999 руб
ШОК ЦЕНА! Усиленная арочная теплица 3х6 из оцинкованной трубы 25х25 с фундаментом и доставкой до дома всего 20000 руб.
- Заводское качество
- Различные размеры
- Простая сборка за 2-3 часа
- Бесплатная доставка
РЕКЛАМА
Красивый сад
крассад.рф
8(962)66-999-12

СЛУЖБА СРОЧНОГО РЕМОНТА
Стиральных машин
посудомоечных машин
эл.варочных панелей
холодильников
водогреев
Пенсионерам, инвалидам скидки до 20%. Гарантия.
г. Всеволожск, обслуживаем весь район.
☎ дисп. 593-90-90, 703-82-80, 8 962 706-62-64. Без выходных.

ТРЕБУЮТСЯ
МОЙЩИКИ АВТОМАШИН,
з/п от 40 000 руб.
График сменный, г. Всеволожск.
Опыт приветствуется.
☎8 905 203-87-87, 939-78-68.

Всеволожский ремонт
СТИРАЛЬНЫХ МАШИН и ХОЛОДИЛЬНИКОВ
Для пенсионеров скидки
☎ 8 921 931-59-24, 8 (813-70) 30-004.

ГОРЯЧИЕ ТУРЫ
Сеть офисов продаж
Турфирма «Спутник»
www.sputnik-vsk.ru
визы, страховки; пансионаты, санатории Беларуси (Лен. область, вся Россия); морские круизы; речные туры Кижи – Валаам, Волга; кассы авиа, ж/д билетов.
г. Всеволожск, ул. Александровская, 75А. ТК «Котово Поле», 2 этаж, офис 27.
☎ 22-611, 46-816, +7 901 302-98-68
https://VK.com/gt_sputnik

ГАЗПРОМ ТРАНСГАЗ САНКТ-ПЕТЕРБУРГ

В целях осуществления мероприятий, направленных на предотвращение потенциальных аварий и катастроф, ликвидацию их последствий на объектах Единой системы газоснабжения,

ООО «Газпром трансгаз Санкт-Петербург» уведомляет

землепользователей (землевладельцев) о временном занятии земельных участков для проведения капитального ремонта магистрального газопровода «Ленинград – Выборг – Госграница-1» с 0 км по 107,6 км на территории Всеволожского района Ленинградской области.

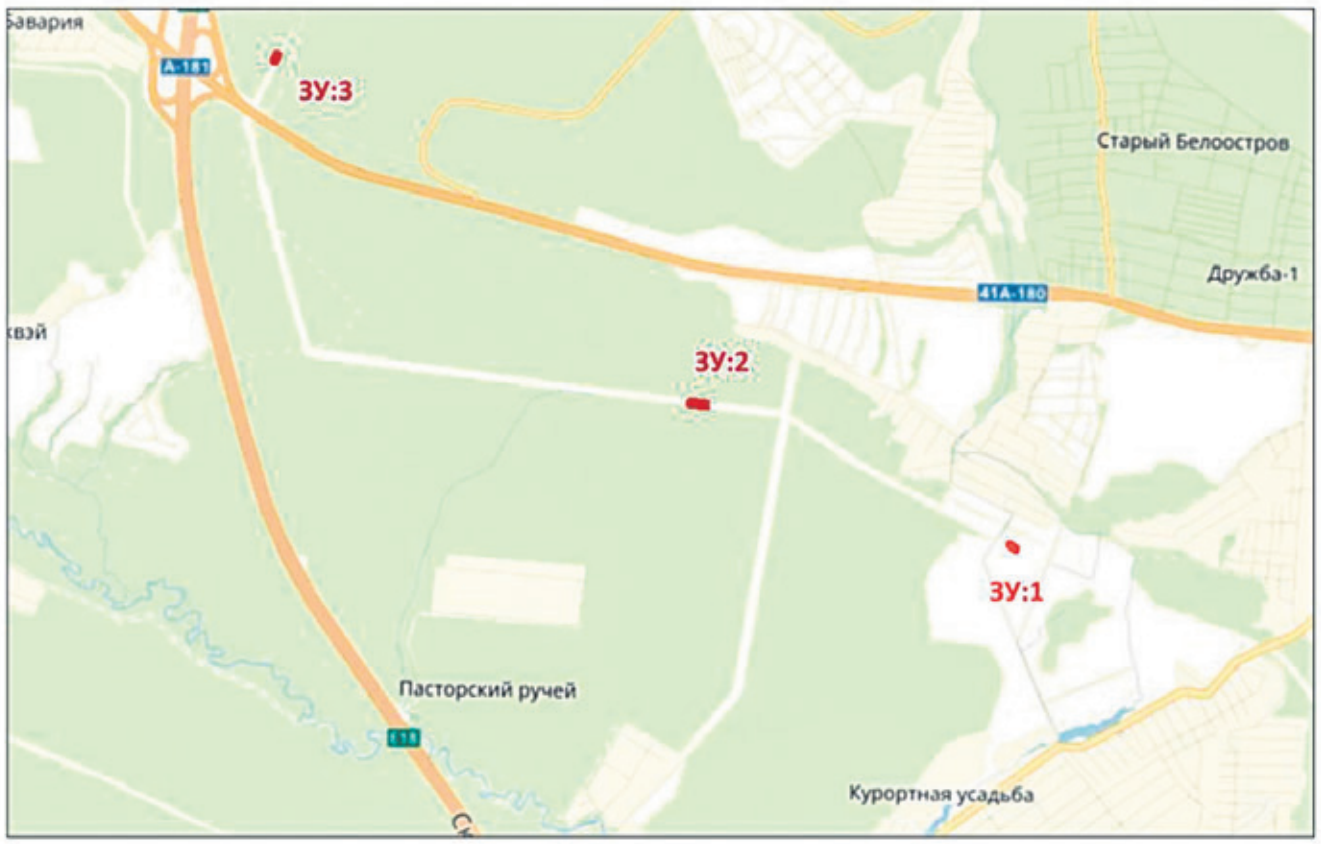

ООО «Газпром трансгаз Санкт-Петербург» гарантирует возмещение убытков землепользователям (землевладельцам) при условии предоставления правоустанавливающих документов на земельные участки, подлежащие временному занятию.

ПРОСИМ ВСЕХ ЗЕМЛЕПОЛЬЗОВАТЕЛЕЙ, по земельным участкам которых проходит трасса магистрального газопровода «Ленинград – Выборг – Госграница-1» с 0 км по 107,6 км,

ОБРАЩАТЬСЯ ПО АДРЕСУ:
196128, Санкт-Петербург,
ул. Варшавская, д. 3, корп. 2,
☎ 8 (812) 455-13-68.

Застройщик ООО «Петрострой». Проектная декларация на сайте www.pstr.spb.ru. Сроки сдачи (согласно графику строительных работ): Студия (20,80 кв. м.) - 2-й квартал 2020 г. (секц. И, К, Л), 1-к. квартира (36,54 кв.м.) - 4-й квартал 2018 г. (секции А, Б, В, Г). * Цена при 100% оплате. Данные цены достигаются путем предоставления Застройщиком скидки 11% при 100% оплате (оплата всей суммы на расчетный счет Застройщика в течение месяца с момента заключения договора долевого участия). Срок действия предложения: с 11.02.2019 г. по 31.03.2019 г.

Вниманию автомобилистов!

16 февраля с 9.00 до 13.00

будет введено временное ограничение движения автомобильного транспорта по участку дороги:

выезд с улицы Нагорной до пересечения с шоссе Дорога жизни.

Временное ограничение автомобильного движения связано с проведением районной патриотической акции, посвященной 30-й годовщине со Дня вывода войск из Афганистана.

Линия Жизни
Медицинский центр
915-03-03
Дорога жизни, д. 22
☎ 8 (813-70) 47-307

АКЦИЯ!!!
Весь февраль по вторникам, средам и пятницам с 9.00 до 14.00 скидка на все виды УЗИ 50%!!!
УЗИ сердца – 1100 рублей.
УЗДГ сосудов головы и шеи – 1100 рублей.
УЗИ органов брюшной полости – 750 рублей.
И другие виды исследований.
Подробности и запись по телефону 915-03-03.

Возможны противопоказания. Проконсультируйтесь со специалистами ООО «Медсервис». Лицензия № ЛО 47-01-001714

Ленинградское областное государственное автономное учреждение «Всеволожский комплексный центр социального обслуживания населения» приглашает на работу:

- **ДВОРНИКА,**

гибкий график работы, з/п от 12 000 руб.;

- **РАБОЧЕГО**

по комплексному обслуживания здания, график работы 5/2, з/п от 17 000 руб.;

- **ПСИХОЛОГА,**

гибкий график работы, з/п от 10 000 руб.
Г. Всеволожск, ул. Шишканя, 21, ☎ 34-319.

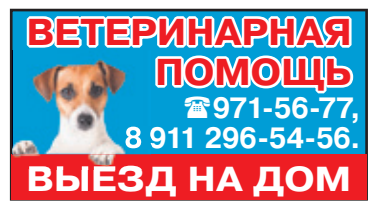

ШИНОМОНТАЖ
требуется
РАБОТНИК
с опытом работы, график сменный, з/п сдельная
☎8 921 939-78-68

Всеволожскому Почтамту ФГУП «Почта России»

ТРЕБУЮТСЯ:

- **диспетчер автоколонны;**
- **механик автоколонны;**
- **сортировщики почтовых отправлений – 2/2; 5/2;**
- **экспедиторы – 5/2;**
- **кладовщик – 5/2;**
- **грузчики – 5/2;**
- **операторы связи – 2/2, 5/2;**
- **почтальоны – 5/2;**
- **начальники отделения почтовой связи – 5/2;**
- **менеджер отдела коммерции – 5/2.**

Официальная заработная плата, своевременная выплата 2 раза в месяц.
☎ 8 (813-70) 25-556, 31-510.

СОЦИАЛЬНОЕ ТАКСИ

Телефон единой диспетчерской службы «Социальное такси» Ленинградской области с многоканальным, бесплатным, круглосуточным номером

8 (800) 777-04-26.

По всем вопросам, касающимся организации перевозок, а также заказа социального такси, вы можете обратиться в службу контроля качества по телефону

8 965 032-18-04.

ЗАКАЖИ РЕКЛАМУ
www.vsevvesti.ru
8 (813-70) 43-647