С наступающим 2017 годом, земляки!

Всеволожские Вести

№ 100 (2225)
30 декабря
2016 года,
пятница

16+

Районная муниципальная газета

Выходит с 9 декабря 1994 года

Войдёт тройное счастье в новый дом

Накануне Нового, 2017 года в семье Кочневых произошло радостное событие: 29 декабря глава администрации Всеволожского муниципального района А.А. Низовский в торжественной обстановке вручил Михаилу Александровичу Кочневу сертификат на приобретение жилья. 14 июня 2016 года у супругов Михаила и Ольги Кочневых, проживающих в микрорайоне Южный города Всеволожска, родилась тройня – Наташа, Саша и Леша, и они сразу стали многодетной семьей. В связи с рождением тройни губернатор Ленинградской области А.Ю. Дрозденко подписал сертификат в размере трех миллионов рублей на приобретение благоустроенного жилья.

На снимке Антона ЛЯПИНА – А.А. Низовский вручает сертификат на приобретение жилья М.А. Кочневу.

Мира, добра, благополучия, исполнения желаний!

УВАЖАЕМЫЕ ЖИТЕЛИ ЛЕНИНГРАДСКОЙ ОБЛАСТИ!

ПРИМИТЕ САМЫЕ ИСКРЕННИЕ ПОЗДРАВЛЕНИЯ С НАСТУПАЮЩИМ НОВЫМ ГОДОМ!

Этот год, объявленный в нашем регионе Годом истории, будет особенным: в августе 2017-го Ленинградская область отметит 90-летие.

Относясь с огромным уважением к славному, героическому прошлому, мы тем не менее живём настоящим. И здесь, в нашем сегодняшнем дне, как и во времена наших отцов и дедов, есть место ярким событиям, большим свершениям, есть место героизму и каждодневному кропотливому труду.

За этот труд, за верность родному краю и нашей любимой Родине хочу искренне поблагодарить всех наших земляков, всех, кто живёт в Ленинградской области, кто строил её вчера и продолжает строить и развивать сегодня.

В нынешнее непростое время наше единство помогает преодолевать любые внешние угрозы. Уверен, что эту сплочённость, эту общность взглядов на будущее мы сохраним и в дальнейшем.

Желаю всем мира, добра, благополучия и счастья в 2017 году! Пусть сбываются все желания и становятся реальностью мечты!

Александр ДРОЗДЕНКО, губернатор Ленинградской области

УВАЖАЕМЫЕ ЖИТЕЛИ ВСЕВОЛОЖСКОГО РАЙОНА!

Оставляя за плечами такой непростой, но интересный во многих отношениях 2016 год, мы с уверенностью смотрим в будущее. Достигая многого, мы ставим перед собой новые цели. И как бы ни были они высоки, уверенность в их достижении есть.

Потому что есть команда, есть стратегия, есть ресурсы для того, чтобы наш родной Всеволожский район, лидирующий по многим показателям, уверенно шел к новым победам и свершениям! Незадолго до Нового года в районе произошло важное событие: совет депутатов города Всеволожска принял решение о передаче полномочий городской администрации на районный уровень. А это значит, что усилия по развитию райцентра будут объединены, при этом город Всеволожск был и останется столицей нашего замечательного района. Вчера подписано соглашение о поэтапной передаче полномочий от городской администрации к районной, процесс этот займет полгода. Это вызывает оптимизм, надежду на лучшее будущее.

Каждое городское или сельское поселение, администрация района и совет депутатов на своем уровне работают как единый ансамбль, где отдельные ноты сливаются в стройную мелодию.

Мы желаем всем сил и уверенности. Пусть всегда рядом будут близкие люди и верные друзья. Крепкого вам здоровья, счастья, любви, исполнения желаний и мира!

О.В. КОВАЛЬЧУК, глава МО «Всеволожский муниципальный район» Ленинградской области

А.А. НИЗОВСКИЙ, глава администрации МО «Всеволожский муниципальный район» Ленинградской области

Следующий номер газеты «Всеволожские вести» выйдет 13 января 2017 года

ДОРОГИЕ ДРУЗЬЯ!

Сердечно поздравляю вас с наступающим Новым годом и Рождеством Христовым!

Новый год – это не просто смена дат в календаре, это время, когда принято подводить итоги, осмысливать пережитое и строить новые планы. В уходящем 2016 году нам удалось многое воплотить в жизнь. Он подарил нам немало достижений и прекрасных минут, вобрал в себя многие важные дела, которые мы с вами свершили общими усилиями, обогатил новым опытом и впечатлениями.

Новый год и Рождество Христово, как никакие другие праздники, наполнены верой и надеждой, озарены теплом семейного очага. От всей души желаю вам здоровья, мира и спокойствия, любви родных и близких, успеха во всех ваших добрых начинаниях!

С уважением, В.П. ДРАЧЕВ, депутат Государственной думы

УВАЖАЕМЫЕ ЖИТЕЛИ ЛЕНИНГРАДСКОЙ ОБЛАСТИ!

Сердечно поздравляю вас с наступающим 2017 годом!

Желаю вам здоровья и счастья, пусть успех и удача сопутствуют во всех ваших начинаниях и делах. Пусть в наступающем 2017 году исполнятся ваши желания и мечты, а жизнь ваша и ваших близких будет наполнена яркими, позитивными событиями!

Благополучия, мира и процветания в новом году!

Светлана ЖУРОВА, депутат Государственной думы

ДОРОГИЕ ДРУЗЬЯ!

От имени депутатов Законодательного собрания Ленинградской области примите самые теплые поздравления с Новым годом и светлым праздником Рождества Христова!

Новогодние праздники всегда особенные, проникнуты атмосферой доброты, душевного тепла, домашнего уюта, и, конечно, верой в то, что самые заветные желания непременно сбудутся. На пороге нового, 2017 года мы подводим итоги года минувшего и строим планы на будущее. Он для Ленинградской области будет юбилейным, региону исполнится 90 лет. Кроме того, следующий год в регионе – Год истории.

Уходящий год был непростым, но его мы завершаем с достойными результатами. Он был наполнен важными интересными событиями. Наш регион продолжил курс устойчивого развития, в этом есть заслуга каждого его жителя. Мы вместе шли к намеченным целям, вместе работали на благо нашей Ленинградской области.

Хочется выразить благодарность всем, кто трудился для благополучия нашей земли, всем, кто своим каждодневным трудом вносил вклад в успех общего дела.

В эти предпраздничные дни мы с надеждой смотрим в будущее, находимся в ожидании ярких событий и добрых свершений. Пусть наступающий год будет годом созидательной и плодотворной работы, временем новых достижений.

Желаю вам крепкого здоровья, благополучия, мира и согласия вашим семьям. Счастливого Нового года и Рождества Христова, исполнения самых заветных желаний.

С.М. БЕБЕНИН, председатель Законодательного собрания Ленинградской области

УВАЖАЕМЫЕ ЖИТЕЛИ ВСЕВОЛОЖСКОГО РАЙОНА! ДРУЗЬЯ!

Уходящий год был чрезвычайно насыщенным и плодотворным. Я с теплотой вспоминаю наши недавние встречи накануне выборов депутатов Законодательного собрания Ленинградской области и, пользуясь случаем, хочу поблагодарить вас за оказанное мне доверие. Уверен, что все наши договоренности будут успешно выполнены, наша совместная работа окажется столь же динамичной и результативной и будет способствовать решению проблем нашего Всеволожского района. Уже точно могу сказать, что в бюджете на 2017 год заложены средства на строительство детской поликлиники в городе Всеволожске, областной детской больницы в городе Сертолово, реконструкция амбулатории в деревне Вартемяги, строительство ФАП в поселке Борисова Грива и врачебной амбулатории в поселке Щеглово. Начнется строительство двух детских садов в г. Всеволожске (Торговый пр. и ул. Победы) и в посёлке Романовка.

В уходящем 2016 году у всех нас были свои радости и печальные события, победы и потери – они сделали нас мудрее и сильнее. Впереди – новый год. Пусть рядом с вами будут близкие и любящие люди, пусть в новом году исполнятся ваши заветные желания. Я желаю всем вам крепкого здоровья, удачи и счастья.

Алексей ЛОМОВ, депутат Законодательного собрания Ленинградской области, руководитель Общественной приемной председателя партии «Единая Россия» Д. А. Медведева в Санкт-Петербурге

УВАЖАЕМЫЕ ЖИТЕЛИ ВСЕВОЛОЖСКОГО РАЙОНА!

Сердечно поздравляю вас с наступающим Новым, 2017 годом и Рождеством!

Новогодние праздники – самые добрые, тёплые и волшебные для всех – и детей, и взрослых.

Есть время подвести итоги года уходящего, вспомнить всё хорошее, отметить достижения – а их было немало в стране, в каждом городе и посёлке, в каждой семье.

Новый год – это не просто начало нового календаря, это новые надежды, успехи, победы.

Мы с уверенностью смотрим в завтрашний день, и для оптимизма у нас есть все основания – ясные и конкретные планы социально-экономического развития, реальные возможности их воплощения в жизнь, профессионализм и трудолюбие жителей, их единство и сплочённость.

В новогоднюю ночь мы стараемся быть вместе с близкими и дорогими нам людьми. Мы дарим внимание, радость и заботу родителям, детям, друзьям. Пусть так будет не только в новогоднюю ночь, а всегда!

Пусть в Новом году вашими постоянными спутниками будут удача и хорошее настроение, пусть радость от сбывшихся надежд и желаний никогда не покидает вас, а в каждой семье будут достаток, гармония, благополучие и любовь! Желаю вам крепкого здоровья, мира и счастья!

С Новым годом!

С.И. АЛИЕВ, депутат Законодательного собрания Ленинградской области

ДОРОГИЕ ЗЕМЛЯКИ!

Примите сердечные поздравления с наступающим Новым годом! Пусть новый год будет годом позитивных перемен в городской жизни, годом благополучия и достатка в жизни каждой семьи. Встречайте этот праздник с улыбкой, чтобы год был полон радостных событий и добрых эмоций. Мир, любовь и радостный смех пусть царят в каждом доме. Всем счастья и здоровья!

С уважением, А.В. МАТВЕЕВ, депутат Законодательного собрания ЛО

Всеволожский районный Совет ветеранов поздравляет ветеранов войны и труда, правоохранительных органов, Почетных граждан города Всеволожска и Всеволожского района, бывших малолетних узников фашистских концлагерей и блокадников, нашу молодую смену с Новым, 2017 годом и Рождеством Христовым! Выражаем уверенность в том, что новый год принесет счастье, мир, семейное благополучие, успехи молодым в учебе, а главное, постоянную заботу со стороны государства РФ о пенсионерах, ветеранах, молодежи в повседневной жизни. Желаем всем крепкого здоровья!

А.А. КАЛАШНИКОВ, председатель Всеволожского районного Совета ветеранов

УВАЖАЕМЫЕ СОТРУДНИКИ ВСЕВОЛОЖСКОЙ ПОЛИЦИИ!

Сердечно поздравляем вас с наступающим Новым годом! Этот праздник отмечают в каждой семье, в каждом доме. По традиции мы поднимаем бокалы и прощаемся с годом уходящим, оставив в прошлом все невзгоды и проблемы, а с боем курантов загадываем желания. Пусть эти желания обязательно сбудутся! Пусть коллеги, друзья, любимые и близкие люди радуют вас своим пониманием и поддержкой. Пусть в новом году вашими постоянными спутниками будут удача и хорошее настроение! Пусть в доме будет достаток, а в семье – мир и любовь. Желаем вам крепкого здоровья, счастья и благополучия!

Общественный совет при УМВД

Живая мудрость, которая бесценна…

С недавнего времени Владимир Петрович Драчев больше времени проводит в столице. Однако не менее недели в месяц он работает на родной земле, на территории Ленинградской области и, конечно, здесь, во Всеволожском районе: встречается с жителями, решает различные вопросы, относящиеся к компетенции Комитета по экологии и охране окружающей среды, в котором он работает.

Однако людей, голосовавших за Драчева, волнуют вопросы, далеко выходящие за пределы экологической тематики. За советом, в поисках честных мнений и острых вопросов, Владимир Петрович частенько обращается к ветеранам. Вот и 23 декабря он посетил Всеволожский Совет ветеранов, где принимали его, как всегда, тепло: за чаем поговорили по душам…

Владимир Петрович обещал приезжать почаще, а прощаясь, в частности, сказал: *«Сейчас, в преддверии Новогодних праздников и Рождества, я хочу поздравить всех жителей Всеволожского района и, конечно, ветеранов. Ведь это люди, прошедшие через многие испытания, многое в жизни повидавшие. Их рассказы – это живая история, а мнения, суждения – живая мудрость, которая поистине бесценна. Они замечают то, что более молодые и менее опытные люди просто не в силах осознать, понять, почувствовать. Дорогие ветераны, дай Бог вам здоровья и сил! Пусть в новом году исполняются ваши желания, пусть в вашей жизни будет много счастья и любви близких!»*

Чтоб радость и надежда грели!

С НОВЫМ ГОДОМ И РОЖДЕСТВОМ ХРИСТОВЫМ!

Поздравляю нового главу администрации Всеволожского муниципального района **Андрея Александровича НИЗОВСКОГО и всю его службу!**

Желаю здоровья, успехов во всех делах и в личной жизни!

С уважением к Вам,
Э.С. Красильникова, г. Всеволожск

От всей души поздравляем Всеволожский районный Совет ветеранов во главе с уважаемым Анатолием Александровичем Калашниковым!

Все самое прекрасное и светлое
Пусть вам весёлый праздник принесёт,
Пусть сбудутся желания заветные
И счастье вам подарит Новый год.

Совет ветеранов МО «Романовское сельское поселение»

Администрация и коллектив МБУДО «ДШИ им. М.И. Глинки г. Всеволожск» выражает слова благодарности **сотрудникам газеты «Всеволожские вести»** за оперативность в размещении информации в течение уходящего года, за высокий профессионализм и сотрудничество. Выражаем благодарность депутатам: **С.В. Богдевичу, М.Б. Шевченко и Т.В. Павловой** за помощь в проведении праздников, конкурсов и фестивалей в 2016 году. Поздравляем всех с наступающим Новым годом!

Марии Алексеевне КОЗЛОВОЙ, главному специалисту Всеволожской администрации.

Уважаемая Мария Алексеевна!

Поздравляю Вас с наступающим Новым годом и Рождеством Христовым!

Желаю здоровья, благополучия во всём.

Мир укутан белой шалью.
В окнах – яркие огни,
Всюду льются пожелания
Смеха, радости, любви.
Праздник к нам стучится в гости,
Полный счастья, доброты!
В Новый год легко и просто
Пусть исполнятся мечты!

Спасибо Вам за то, что помните наших умельцев и приглашаете на выставки. Этим вы добавляете им здоровья. Они ждут и готовятся к очередной выставке.

Т.П. Алексеева, председатель Совета ветеранов МО «Романовское сельское поселение»

От всей души поздравляем депутата ЗакСа Ленинградской области **Саяда Исбаровича АЛИЕВА** и его помощницу **Татьяну Геннадьевну КУЛИКОВУ** с Новым, 2017 годом и Рождеством Христовым!

Желаем вам в грядущем году быть в окружении исключительно положительных и доброжелательных людей, переживать только приятные эмоции, радоваться каждому прожитому дню, дарить радость и улыбки окружающим.

Желаем здоровья, мира, удачи и благополучия. Чтобы Новый год принёс радость, счастье и перемены в лучшую сторону! Пусть 2017 год будет переломным, с радостными новостями и приятными событиями!

Сердечно благодарим вас за ту посильную помощь, которую вы оказываете жителям нашего поселения.

Совет ветеранов, общество инвалидов, совет депутатов, жители поселения МО «Романовское сельское поселение»

Выражаю благодарность нашему депутату **Ангелине Александровне ПЛЫГУН** за чуткое отношение и оказанную мне помощь. Пользуясь случаем, от всей души поздравляю с наступающим Новым годом и Рождеством!

С уважением,
Леонид Васильевич Лежнин

Уважаемые **ветераны, жители, гости посёлка им. Свердлова,** от всей души поздравляем вас с наступающим 2017 годом! Желаем долголетия, здоровья, любви близких людей, внимания.

В ночь под Новый год
Откройте настежь двери.
Счастье к вам придёт –
В него лишь надо верить!

Совет ветеранов п. им. Свердлова

Поздравляю всех **инвалидов**, стоящих на учёте в Обществе мкр Котово Поле по улице Ленинградской, с Новым, 2017 годом!

Денег столько вам желаю,
Чтобы курам не склевать,
Чтоб была пуховая перина
И удобная кровать,
Чтоб проблемы и невзгоды
Не совали к вам свой нос,
И чтоб яйца золотые
Целый год Петух вам нёс!

Доброго здоровья, счастья, радости и долголетия.

С уважением, Т.П. Мытарева

От души поздравляю с Новым годом! Желаю здоровья, благополучия, успехов во всём: **Елене Ивановне ФРОЛОВОЙ, Ангелине Александровне ПЛЫГУН, Ирине Геннадьевне ПЕТРОВОЙ, Наталье Вадимовне КРАСКОВОЙ, Анатолию Александровичу КАЛАШНИКОВУ, Александру Валентиновичу МАТВЕЕВУ, Игорю Викторовичу ЕГОРОВУ, Вере Алексеевне ТУМАНОВОЙ, Алле Николаевне МАМБЕТОВОЙ.**

…Белеют узкие тропинки
За тёмным кружевом ветвей.
Пусть добрый новогодний праздник
Друзей и близких соберёт,
Благополучным и прекрасным
Пусть будет предстоящий год!

Искренние пожелания успехов всем некоммерческим общественным организациям нашего района.

Л.М. Кордюкова,
председатель Всеволожской районной организации «ВОИ»

Жителей города Всеволожска поздравляем с Новым, 2017 годом и Рождеством!

Идет зима, метелями играя,
Трещит мороз и лето далеко,
А мы вас с Новым годом поздравляем,
Пусть Новый год подарит вам тепло!
Пусть в вашем доме будет всё:
Любовь, покой, уют, богатство,
Пусть будет в нём всегда тепло,
Чтобы хотелось возвращаться.
Чтоб в доме вашем свет не гас,
Чтоб радость и надежда грели,
И столько было б сил у вас,
Чтоб вы всё-всё преодолели.

Совет ветеранов мкр Котово Поле

На дневном стационаре в Невской Дубровке работают замечательные люди большой души, внимательные, отзывчивые: **Вера Петровна** (каб. физиотерапии), **Ирина Александровна** (врач-терапевт), медсестра **Валентина.** Поздравляем вас с Новым годом и Рождеством Христовым! Желаем здоровья, удачи во всём.

Пациенты, д. Хапо-Ое

Поздравляем с Новым годом и Рождеством Христовым **отца Валерия**, **отца Олега, матушку Надежду**, всех **служителей и прихожан** церкви «Взыскание погибших», п. Невская Дубровка. Желаем здоровья, семейного благополучия, всех земных благ, удачи во всём. Храни Вас Господь!

Прихожане, д. Хапо-Ое

Ларису Павловну ВЛАДИМИРОВУ и **Олечку БОРИСЕНКО** – с днём рождения! Сюрпризов, подарков и улыбок!

С Новым годом я всех поздравляю
Любимых и близких людей,
И от чистого сердца желаю
Всем здоровья и радостных дней!

Таня Харламова

В Санкт-Петербурге, в больнице им. И.И. Мечникова, работает замечательный человек – хирург-травматолог **Владимир Владимирович ХАЙМИН!** Поздравляем его с наступающим Новым, 2017 годом и Рождеством Христовым! Желаем здоровья, успехов в трудной, но благородной работе, всех земных благ, спасибо за вашу доброту и помощь.

Нина Алексеева
и Татьяна Сорокина, д. Хапо-Ое

Дорогие наши ветераны, поздравляем вас с Новым годом и Рождеством!

С Новым годом поздравляем,
Счастья, радости желаем!
Всем, кто холост, – пожениться,
Тем, кто в ссоре, – помириться,
Про обиды позабыть.
Всем, кто болен, – стать здоровым,
Расцвести, помолодеть.
Всем, кто тощий, – стать потолще,
Слишком толстым – похудеть.
Слишком умным – стать попроще,
Недалёким – поумнеть.
Всем седым – чтоб потемнели.
Чтобы у лысых волоса
На макушке загустели,
Как сибирские леса!
Чтоб песни, чтобы пляски
Не смолкали никогда,
С Новым годом,
С новым счастьем!
Да минует нас беда!

Желаем вам хорошего настроения на целый год, улыбок, ярких впечатлений и чтобы мечты сбылись!

С уважением к вам,
Ю.К. Посудина, депутат, Совет ветеранов мкр М. Ручей (хутор Ракси)

Ю.К. ПОСУДИНОЙ

Уважаемая Юлия Константиновна, искренне и от всей души благодарим Вас за Новогодние праздники, организованные для детей и взрослых, а также за новогодние подарки для ветеранов-инвалидов.

Поздравляем Вас с Новым годом и Рождеством! Желаем Вам и Вашей семье крепкого здоровья, удачных ситуаций, успеха, восхищений, любви, поддержки верных друзей, гениальных идей, интересных затей, побольше денег, чувств и эмоций, силы, смелости… Пусть все, казалось бы, несбыточное, сбудется и самое желанное пусть произойдет в 2017 году.

С уважением, Совет ветеранов мкр Мельничный Ручей (хутор Ракси)

Для будущих поколений

Валентина Николаевна Глушенкова, работая в средней школе учителем, создала музей «Всеволожский район в годы блокады», выпустила около десятка книг, брошюр, посвященных этой героической тематике.

Её материалы, исследования широко используются в печати, в музеях боевой славы. Всеволожский район занесен в Золотую книгу СанктПетербурга за выдающуюся и решающую роль в спасении Ленинграда. А В.Н. Глушенкова награждена Почетным дипломом этой Золотой книги, ей присвоено звание «Почетный житель Всеволожского района».

Валентина Николаевна – сама блокадница, указом Президиума Верховного Совета СССР от 22 декабря 1942 года награждена медалью «За оборону Ленинграда». Она имеет и другие награды за многолетнюю педагогическую деятельность в нашем районе, в том числе орден «Знак Почёта».

Хотим сердечно поздравить Валентину Николаевну с наступающим Новым годом, поблагодарить её за очень нужный для нынешнего и будущих поколений труд, пожелать долголетия.

С большим уважением,
В.А. Туманова, Н.А. Гаврилова,
Т.Л. Бахтурина

Готовы к встрече гостей

Курорты и базы отдыха, специализирующиеся на зимних видах спорта, а также достопримечательности и музеи Ленинградской области ждут посетителей в дни новогодних каникул.

«По предварительным оценкам, мы ожидаем около 50–60 тысяч гостей и готовы их принять», — рассказал заместитель председателя правительства Ленинградской области по социальным вопросам Николай Емельянов.

Семь горнолыжных курортов области, Рождественский фестиваль в Тихвине, Новогодние гулянья «Новогодняя кутерьма» в Гатчине и «Волшебная ночь» в Сланцах, спортивно-развлекательная программа для детей и взрослых «Зимние семейные игры – 2017» в Подпорожье, театрализованный праздник «Рождество в Андерсенграде» в Сосновом Бору и многие другие зимние забавы в Ленинградской области ждут своих гостей.

В Ленинградской области расположено 750 коллективных средств размещения на 62 707 человек и более 1,3 тысячи мест питания. В сфере туризма Ленинградской области работает более 12 тысяч человек.

Предновогодняя «гонка с препятствиями»

Новый год – не только самый волшебный праздник в году, но и самый разорительный. Как будут встречать пришествие Года Петуха россияне? Конечно, с размахом! По прогнозам экспертов, траты россиян на празднование Нового, 2017 года составят чуть менее трёх миллиардов рублей.

Сегодня в России предновогодняя гонка в самом разгаре. В этой суете торговцы в магазинах и на базарах намерены сорвать солидный куш и обдирают потребителей как липку. Цены на продукты растут как на дрожжах. Так что накрыть праздничный стол влетит в копеечку. В предновогодней суете люди бесшабашно сорят деньгами, порой покупая абсолютно ненужные товары.

Посчитав, сколько предстоит потратить на новогодний стол, российские статистики пришли к неутешительным выводам. Скромный праздник живота обойдется в среднем 5904 рубля, что на 5,5% больше, чем в прошлом году, в Москве – 6863 рубля (+2,8% по сравнению с 2015 годом), в целом по России 5585 рублей (+3,6%). Такие данные получены по итогам опроса, проведённого Всероссийским центром изучения общественного мнения (ВЦИОМ). Для более обеспеченных наших сограждан затраты могут составить намного выше.

– Траты растут неуклонно, – говорит директор ВЦИОМ Валерий Федоров. – В новогоднюю корзину включены далеко не самые дешевые продукты.

Тем временем предновогодняя суета накрывает неисправимых, непробиваемых оптимистов приятной волной. Они ждут этих дней с нетерпением, ведь беготня по магазинам, базарам в поисках подарков, закупка продуктов, праздничного прикида не внапряг, а только в радость. И кулинарный вопрос года им не кажется пустячным и надуманным.

Что красит нос и чернит репутацию?

Так... Ведро винегрета – на балконе, тазик оливье, три тарелки селедки под шубой и еще бог весть какие салаты полностью оккупировали холодильник – открывать страшно, выпадают! Что еще? Ах да: замариновать утку, купить три торта, приготовить горячее в традиционном количестве “как на Маланьину свадьбу”. Ну и там по мелочи: икра черная, икра красная, икра заморская – баклажанная! Программа-минимум – истребить весь новогодний провиант. Как ни крути, а традиция новогоднего экстремального переедания по-прежнему жива. Так же, как и обещание себе во что бы то ни стало сесть 1 января на жесткую диету. Ведь все-таки что-то есть у нас схожее с верблюдами – у них в горбы откладываются стратегические запасы, а у нас равномерно распределяются по бокам, животу и бедрам. И с этим действительно нужно что-то делать.

– Что угодно, только не зашивать рот! – восклицает диетолог Мария Светлова. – Если после обильного питания резко начать голодать, можно заработать кучу проблем со здоровьем. А вес все равно никуда не денется. Худеть нужно с умом и с учетом возраста. И тогда рождественских каникул как раз хватит для того, чтобы привести себя в норму.

Все советы Марии можно уложить в семь заповедей, которые следует вырезать и повесить на холодильник, сделав внизу подпись для пущей убедительности: «Женщина должна быть статуэткой, а не монументом».

Итак, для праздничного ужина можно приготовить много еды. На столе обязательно присутствует сельдь, маринованная или «селедка под шубой». В России шутят: «как американский праздничный стол не может быть без индейки, так российский – без селедки». Но главные атрибуты Нового года в России – куранты, шампанское и салат оливье. Именно по средней стоимости этого популярного салата рассчитывается так называемый индекс оливье, который помогает понять, как меняются цены на продовольственные товары. По данным Росстата, продукты для оливье и сельди под шубой подорожали на 16 и 22%.

Дело в том, что цена традиционного блюда, в рецепт которого, по Росстату, входят консервированные огурцы и зеленый горошек, картофель, морковь, куриные яйца, вареная колбаса, майонез и репчатый лук, выросла на 40 руб., до 301 руб. в расчете на трех-четырех человек. В основном подорожание произошло за счет резкого роста цен на огурцы, горошек и майонез, который составил 28%.

Известно, что некоторые российские хозяюшки – большие мастерицы по части вкусного приготовления еды, чем очень гордятся. Помимо традиционных блюд, кулинарки, следуя новым застольным тенденциям, обязательно запекут свиной окорок со специями. Свиной окорок весом в 5–6 килограммов обойдется примерно в 1500–2000 рублей.

Не обходится новогоднее пиршество без рыбы, цены на которую подскочили на 30 процентов. Но кризис повлиял и на питание россиян в целом, и на выбор продуктов для новогоднего стола. Мясо и рыбу люди стали заменять углеводной пищей – макаронами, крупами, хлебом. Жители 47-го региона едят сейчас всего 19 кг рыбы в год, что меньше, чем в целом по стране, в Европе и Азии. Для примера: среднестатистический француз употребляет 35 кг рыбы в год, японец – 49. Зато мы одни из лидеров по потреблению колбас и сосисок. И на новогодних столах вместо икры, сёмги и других рыбных деликатесов будут пироги и колбасные нарезки.

Особая статья – напитки. Выросли цены на водку. Белый напиток, который, как писал Антон Чехов, красит нос и чернит репутацию, обойдется примерно в 200–250 рублей. Шампанское можно купить по цене от 200 рублей. Эксперты советуют тщательно выбирать напитки. «Вся продукция, которая продается в легальных магазинах, безопасна», – объясняет директор центра исследований федерального и региональных рынков алкоголя Вадим Дробиз.

Кто «снимает сливки»

Антимонопольщики уверяют, что не допустят искусственного повышения цен. «Мы будем пресекать необоснованное подорожание», – говорят эксперты.

Вот только граждане воспринимают это решение иногда с усмешкой. Ведь торговцы совсем обнаглели. Пока только на словах они пытаются заморозить цены на продукты питания административными средствами. А когда дело доходит до реальных мероприятий, то чиновники бессильно разводят руками. Практика показывает: пока профильные министерства раскачиваются, олигархи-монополисты снимают сливки с ценового сговора, то есть получают огромные дивиденды от ценовых манипуляций. При таком раскладе просто необходимо вмешательство государства.

– Спрос увеличился, вот и творят продавцы что хотят, – сетует учительница Лариса Анатольевна. – Вы только посмотрите, у касс очереди. Большинство горожан не хотят экономить на празднике. Они готовы делать разорительные покупки. Это прекрасно понимают владельцы магазинов и обирают покупателей. У нас к новогодним праздникам розничные цены традиционно растут. Только вот добавилась еще одна проблема: торжества пройдут, а цены так и останутся на уровне новогодних.

Тем не менее, ругая чиновников, хозяюшки готовятся удивить кулинарными изысками домочадцев и гостей.

– Высокая кухня, как высокая мода, не для каждого дня, – говорит домохозяйка Анна. – Новогодний стол должен поразить гостей. Но не забывайте, что путь к сердцу гостей лежит не только через желудок. Кулинарный шедевр сначала радует глаз, потом вызывает у авторов чувство... досады за съеденное произведение искусства. Столько фантазии в него было вложено, столько энергии. А поглощается все за считанные минуты. Вот и приходится придумывать все новые и новые кулинарные шедевры, которые поразят наших гостей.

– Кулинар – это как музыкант, – говорит шеф-повар Василий одного из ресторанов. – Из одной скрипки два разных мэтра извлекают разные звуки. Нельзя сказать, что мы отдаем предпочтение каким-то конкретным блюдам – главное, чтобы они были приготовлены от всего сердца. Наши повара стараются угодить высоким гостям. И это получается.

Наступающий 2017-й считается годом Огненного Петуха. Поэтому отталкиваться необходимо от предпочтений, капризов царствующего героя. Так что любит у нас Петух? Самое первое, что приходит на ум, – это пшено! Соответственно, на праздничном столе, как уверены многие, непременно должны быть крупы.

«Да, далеко не праздничное блюдо, возможно, скажете вы, но его час настал! Петух с детства обожает эту еду, а мы же хотим его задобрить, чтобы получить от следующего года множество благ. Петуха, говорят, можно привлечь, помимо всего прочего, и тыквой. Это наверняка должно обрадовать любителей яркого плода. Можно, допустим, использовать тыкву в качестве элемента декора или, что намного вероятнее, приготовить из нее вкусное и полезное блюдо. Например, запечь ее в духовке с фруктами, орехами, медом», – подытожил шеф-повар Василий.

...Единственное утешение нынешнего роста цен в том, что это процесс обратимый. Стоимостный предпраздничный уровень продержится строго до 7 января, а после Рождества начнет снижаться. Это неизбежно: и потребительского спроса уже не будет такого, да и часть товара на рынках все равно залежится.

Ирэн ОВСЕПЯН

КСТАТИ

С первого января проезд в петербургском транспорте подорожает. «Прокатиться» на наземном транспорте и в метро придется на 10 рублей дороже. Стоимость одноразового проезда в наземном транспорте будет стоить 40, а в метро – 45 рублей.

А вот проезд по картам «Подорожник» вырастет только на 7,7 процента и будет стоить 32–36 рублей. С 11 по 20 поездку придется платить 36 рублей, с 21 по 30 поездку – 34 рубля, с 31 по 40 поездку – 33, с 41 и далее – 32. Так что основная нагрузка ляжет на приезжих и тех, кто пользуется метро и транспортом разово.

Инициатива увеличения платы за проезд принадлежит мэру Санкт-Петербурга Георгию Полтавченко. Депутатская комиссия Законодательного собрания Северной столицы, изучив вопрос, согласилась с данным предложением. Пока неизвестно, коснется ли нынешнее повышение роста цен на маршрутные такси.

Тем временем инициаторы проекта рассчитывают таким образом стимулировать переход пассажиров к многоразовым билетам на электронных носителях, снизить потери от неоплаченного проезда и в большей степени задействовать автоматизированные методы учета пассажиропотока.

ГЕРБ
МУНИЦИПАЛЬНОЕ ОБРАЗОВАНИЕ
«ВСЕВОЛОЖСКИЙ МУНИЦИПАЛЬНЫЙ РАЙОН»
ЛЕНИНГРАДСКОЙ ОБЛАСТИ
АДМИНИСТРАЦИЯ
ПОСТАНОВЛЕНИЕ

27.12.2016 **№ 3291**

г. Всеволожск

Об определении стоимости услуг, предоставляемых согласно гарантированному перечню услуг по погребению на территории МО «Всеволожский муниципальный район» Ленинградской области на 2017 год

В соответствии с Федеральным законом от 06.10.2003 № 131-ФЗ «Об общих принципах организации местного самоуправления в Российской Федерации», ст. 9 и 12 Федерального закона от 12.01.1996 № 8-ФЗ «О погребении и похоронном деле», приказом комитета по тарифам и ценовой политике от 28.06.2011 № 74-п «Об утверждении Порядка согласования стоимости услуг, предоставляемых согласно гарантированному перечню услуг по погребению, определяемой органами местного самоуправления в Ленинградской области», администрация муниципального образования «Всеволожский муниципальный район» Ленинградской области **ПОСТАНОВЛЯЕТ**:

1. Определить с 01 января 2017 года по 01 февраля 2017 стоимость услуг, предоставляемых согласно гарантированному перечню услуг по погребению на территории МО «Всеволожский муниципальный район» Ленинградской области» (приложение 1).

2. Определить с 01 января 2017 по 01 февраля 2017 года стоимость услуг, оказываемых специализированной службой по вопросам похоронного дела при погребении умерших (погибших), не имеющих супруга, близких родственников, иных родственников, либо законного представителя умершего, либо личность которых не установлена органами внутренних дел в определенные законодательством сроки (приложение 2).

3. Определить с 01 февраля 2017 года стоимость услуг, предоставляемых согласно гарантированному перечню услуг по погребению на территории МО «Всеволожский муниципальный район» Ленинградской области» (приложение 3).

4. Определить с 01 февраля 2017 года стоимость услуг, оказываемых специализированной службой по вопросам похоронного дела при погребении умерших (погибших), не имеющих супруга, близких родственников, иных родственников, либо законного представителя умершего, либо личность которых не установлена органами внутренних дел в определенные законодательством сроки (приложение 4).

5. Постановление администрации от 25.12.2015 № 3116 «Об установлении стоимости услуг по погребению согласно гарантированному перечню услуг по погребению на территории МО «Всеволожский муниципальный район» Ленинградской области на 2016 год» считать утратившим силу.

6. Опубликовать постановление в газете «Всеволожские вести» и разместить на официальном сайте муниципального образования «Всеволожский муниципальный район» Ленинградской области в сети Интернет.

7. Настоящее постановление вступает в силу с момента официального опубликования.

8. Контроль за исполнением постановления возложить на заместителя главы администрации по строительству и коммунальному хозяйству Е.В. Иглакова.

Глава администрации А.А. Низовский

Приложение 1 к постановлению администрации от 27.12.2016 № 3291

СТОИМОСТЬ УСЛУГ, предоставляемых согласно гарантированному перечню услуг по погребению, на территории МО «Всеволожский муниципальный район» Ленинградской области (с 01.01.2017)

Наименование услуг	Сумма затрат, рублей
Оформление документов, необходимых для погребения	286,36
Предоставление и доставка гроба и других предметов, необходимых для погребения	2201,76
Перевозка тела (останков) умершего на кладбище (в крематорий)	891,96
Погребение (кремация с последующей выдачей урны с прахом)	1897,20
Общая стоимость гарантированного перечня услуг по погребению	5277,28

Приложение 2 к постановлению администрации от 27.12.2016 № 3291

СТОИМОСТЬ УСЛУГ, оказываемых специализированной службой по вопросам похоронного дела при погребении умерших, не имеющих супруга, близких родственников, иных родственников, либо законного представителя (с 01.01.2017)

Наименование услуг	Сумма затрат, рублей
Оформление документов, необходимых для погребения	286,36
Предоставление гроба	2047,64
Облачение тела	154,12
Перевозка умершего на кладбище (в крематорий)	891,96
Погребение	1897,20
Общая стоимость услуг по погребению	5277,28

Приложение 3 к постановлению администрации от 27.12.2016 № 3291

СТОИМОСТЬ УСЛУГ, предоставляемых согласно гарантированному перечню услуг по погребению, на территории МО «Всеволожский муниципальный район» Ленинградской области (с 01.02.2017)

Наименование услуг	Сумма затрат, рублей
Оформление документов, необходимых для погребения	302,97
Предоставление и доставка гроба и других предметов, необходимых для погребения	2329,46
Перевозка тела (останков) умершего на кладбище (в крематорий)	943,69
Погребение (кремация с последующей выдачей урны с прахом)	2007,24
Общая стоимость гарантированного перечня услуг по погребению	5583,36

Приложение 4 к постановлению администрации от 27.12.2016 № 3291

СТОИМОСТЬ УСЛУГ, оказываемых специализированной службой по вопросам похоронного дела при погребении умерших, не имеющих супруга, близких родственников, иных родственников, либо законного представителя (с 01.02.2017)

Наименование услуг	Сумма затрат, рублей
Оформление документов, необходимых для погребения	302,97
Предоставление гроба	2175,34
Облачение тела	154,12
Перевозка умершего на кладбище (в крематорий)	943,69
Погребение	2007,24
Общая стоимость услуг по погребению	5583,36

ТАРИФЫ на услуги в сфере холодного водоснабжения (питьевая вода) и водоотведения ООО "ГТМ-теплосервис", оказываемые населению, на 2017 год

Приказ комитета по тарифам и ценовой политике ЛО № 408-пн от 19.12.2016 г.

Наименование регулируемого вида деятельности	Тарифы, руб./м³			
	с 01.01.2017 по 30.06.2017		с 01.07.2017 по 31.12.2017	
	без НДС	с учетом НДС	без НДС	с учетом НДС
Для населения МО "Лесколовское СП" ВМР ЛО				
Холодное водоснабжение (питьевая вода)	31,12	36,72	32,36	38,18
Водоотведение (транспортировка сточных вод)	21,35	25,19	22,20	26,20
Для населения МО "Рахьинское ГП" ВМР ЛО (кроме п. Ваганово-2)				
Холодное водоснабжение (питьевая вода)	42,26	49,87	43,95	51,86
Для населения п. Рахья МО "Рахьинское ГП" ВМР ЛО				
Водоотведение	44,52	52,53	46,30	54,63
Для населения дер. Борисова Грива МО "Рахьинское ГП" ВМР ЛО				
Водоотведение (транспортировка сточных вод)	30,71	36,24	31,94	37,69

Информация о тарифах на товары (услуги) ООО "ГТМ-теплосервис", реализуемые (оказываемые) в сферах водоснабжения и водоотведения потребителям МО «Рахьинское ГП» и МО «Лесколовское СП» ВМР ЛО в 2017-2019 гг., в полном объеме размещена на официальном сайте ООО "ГТМ-теплосервис" http://www.gtm-tpsv.ru/

ТАРИФЫ на тепловую энергию, поставляемую ООО "ГТМ-теплосервис" потребителям в 2016 г.

№ п/п	Вид тарифа	Год с календарной разбивкой	Тариф	Примечание
1	Для потребителей МО «Токсовское ГП» ВМР ЛО в случае отсутствия дифференциации тарифов по схеме подключения (без учета НДС)			
	Одноставочный тариф, руб./Гкал	со дня вступления силу настоящего приказа по 31.12.2016	5 365,12	Приказ ЛенРТК № 498-п от 19.12.2016 г.
2	Для населения МО «Токсовское ГП» ВМР ЛО (с учетом НДС)			
	Одноставочный тариф, руб./Гкал	со дня вступления силу настоящего приказа по 31.12.2016	2 273,53	Приказ ЛенРТК № 498-п от 19.12.2016 г.

ТАРИФЫ на тепловую энергию, поставляемую ООО "ГТМ-теплосервис" потребителям (кроме населения) с 2017 по 2019 гг. (без учета НДС)

№ п/п	Вид тарифа	Год с календарной разбивкой	Тариф	Примечание
1	Для потребителей МО «Лесколовское СП» ВМР ЛО в случае отсутствия дифференциации тарифов по схеме подключения (котельная 22, расположенная по адресу: д. Лесколово)			
	Одноставочный тариф, руб./Гкал	с 01.01.2017 по 30.06.2017	1 777,40	Приказ ЛенРТК № 531-п от 19.12.2016 г.
		с 01.07.2017 по 31.12.2017	1 796,26	
		с 01.01.2018 по 30.06.2018	1 796,26	
		с 01.07.2018 по 31.12.2018	1 911,47	
		с 01.01.2019 по 30.06.2019	1 911,47	
		с 01.07.2019 по 31.12.2019	1 891,71	
2	Для потребителей МО «Лесколовское СП» ВМР ЛО в случае отсутствия дифференциации тарифов по схеме подключения (кроме котельной 22)			
	Одноставочный тариф, руб./Гкал	с 01.01.2017 по 30.06.2017	2 936,84	Приказ ЛенРТК № 531-п от 19.12.2016 г.
		с 01.07.2017 по 31.12.2017	3 025,25	
		с 01.01.2018 по 30.06.2018	2 950,21	
		с 01.07.2018 по 31.12.2018	3 050,08	
		с 01.01.2019 по 30.06.2019	2 987,35	
		с 01.07.2019 по 31.12.2019	3 011,00	
3	Для потребителей МО Колтушское СП ВМР ЛО в случае отсутствия дифференциации тарифов по схеме подключения			
	Одноставочный тариф, руб./Гкал	с 01.01.2017 по 30.06.2017	2 501,00	Приказ ЛенРТК № 531-п от 19.12.2016 г.
		с 01.07.2017 по 31.12.2017	2 576,17	
		с 01.01.2018 по 30.06.2018	2 576,17	
		с 01.07.2018 по 31.12.2018	2 671,15	
		с 01.01.2019 по 30.06.2019	2 671,15	
		с 01.07.2019 по 31.12.2019	2 736,86	
4	Для потребителей МО «Куйвозовское СП» ВМР ЛО в случае отсутствия дифференциации тарифов по схеме подключения			
	Одноставочный тариф, руб./Гкал	с 01.01.2017 по 30.06.2017	4 102,00	Приказ ЛенРТК № 531-п от 19.12.2016 г.
		с 01.07.2017 по 31.12.2017	4 217,38	
		с 01.01.2018 по 30.06.2018	4 217,38	
		с 01.07.2018 по 31.12.2018	4 346,85	
		с 01.01.2019 по 30.06.2019	4 346,85	
		с 01.07.2019 по 31.12.2019	4 494,05	
5	Для потребителей МО «Рахьинское ГП» ВМР ЛО в случае отсутствия дифференциации тарифов по схеме подключения			
	Одноставочный тариф, руб./Гкал	с 01.01.2017 по 30.06.2017	2 430,00	Приказ ЛенРТК № 531-п от 19.12.2016 г.
		с 01.07.2017 по 31.12.2017	2 501,07	
		с 01.01.2018 по 30.06.2018	2 500,00	
		с 01.07.2018 по 31.12.2018	2 575,15	
		с 01.01.2019 по 30.06.2019	2 575,15	
		с 01.07.2019 по 31.12.2019	2 658,00	
6	Для потребителей МО «Токсовское ГП» ВМР ЛО в случае отсутствия дифференциации тарифов по схеме подключения			
	Одноставочный тариф, руб./Гкал	с 01.01.2017 по 30.06.2017	5 301,83	Приказ ЛенРТК № 531-п от 19.12.2016 г.
		с 01.07.2017 по 31.12.2017	5 355,17	
		с 01.01.2018 по 30.06.2018	5 355,17	
		с 01.07.2018 по 31.12.2018	5 563,72	
		с 01.01.2019 по 30.06.2019	5 563,72	
		с 01.07.2019 по 31.12.2019	5 572,27	

ТАРИФЫ на горячую воду, поставляемую ООО "ГТМ-теплосервис" потребителям (кроме населения) с 2017 по 2019 гг. (без учета НДС)

№ п/п	Вид системы теплоснабжения (горячего водоснабжения)	Год с календарной разбивкой	Компонент на теплоноситель, руб./куб.м.	Компонент на тепловую энергию Одноставочный, руб./Гкал	Примечание
1	Для потребителей МО «Лесколовское СП» ВМР ЛО в случае отсутствия дифференциации тарифов по схеме подключения (котельная 22, расположенная по адресу: д. Лесколово)				
	Открытая система теплоснабжения (горячего водоснабжения)	с 01.01.2017 по 30.06.2017	25,57	1 777,40	Приказ ЛенРТК № 531-п от 19.12.2016 г.
		с 01.07.2017 по 31.12.2017	25,57	1 796,26	
		с 01.01.2018 по 30.06.2018	27,13	1 796,26	
		с 01.07.2018 по 31.12.2018	28,49	1 911,47	
		с 01.01.2019 по 30.06.2019	28,49	1 911,47	
		с 01.07.2019 по 31.12.2019	29,63	1 891,71	
2	Для потребителей МО «Лесколовское СП» ВМР ЛО в случае отсутствия дифференциации тарифов по схеме подключения (кроме котельной 22)				
	Закрытая система теплоснабжения (горячего водоснабжения) без теплового пункта	с 01.01.2017 по 30.06.2017	38,23	2 936,84	Приказ ЛенРТК № 531-п от 19.12.2016 г.
		с 01.07.2017 по 31.12.2017	38,23	3 025,25	
		с 01.01.2018 по 30.06.2018	40,39	2 950,21	
		с 01.07.2018 по 31.12.2018	42,29	3 050,08	
		с 01.01.2019 по 30.06.2019	42,29	2 987,35	
		с 01.07.2019 по 31.12.2019	43,98	3 011,00	
3	Для потребителей МО Колтушское СП ВМР ЛО в случае отсутствия дифференциации тарифов по схеме подключения				
	Открытая система теплоснабжения (горячего водоснабжения), закрытая система теплоснабжения (горячего водоснабжения) без теплового пункта	с 01.01.2017 по 30.06.2017	65,71	2 501,00	Приказ ЛенРТК № 531-п от 19.12.2016 г.
		с 01.07.2017 по 31.12.2017	67,94	2 576,17	
		с 01.01.2018 по 30.06.2018	66,49	2 576,17	
		с 01.07.2018 по 31.12.2018	72,44	2 671,15	
		с 01.01.2019 по 30.06.2019	72,44	2 671,15	
		с 01.07.2019 по 31.12.2019	78,86	2 736,86	
4	Для потребителей МО «Куйвозовское СП» ВМР ЛО в случае отсутствия дифференциации тарифов по схеме подключения				
	Закрытая система теплоснабжения (горячего водоснабжения) без теплового пункта	с 01.01.2017 по 30.06.2017	44,17	4 102,00	Приказ ЛенРТК № 531-п от 19.12.2016 г.
		с 01.07.2017 по 31.12.2017	44,17	4 217,38	
		с 01.01.2018 по 30.06.2018	47,00	4 217,38	
		с 01.07.2018 по 31.12.2018	49,47	4 346,85	
		с 01.01.2019 по 30.06.2019	49,47	4 346,85	
		с 01.07.2019 по 31.12.2019	51,45	4 494,05	

ТАРИФЫ на тепловую энергию, поставляемую ООО "ГТМ-теплосервис" населению в 2017 г. (с учетом НДС)

№ п/п	Вид тарифа	Год с календарной разбивкой	Тариф	Примечание
1	Для населения МО «Лесколовское СП» ВМР ЛО (котельная 22, расположенная по адресу: д. Лесколово)			
	Одноставочный тариф, руб./Гкал	с 01.01.2017 по 30.06.2017	2 097,33	Приказ ЛенРТК № 503-п от 19.12.2016 г.
		с 01.07.2017 по 31.12.2017	2 119,58	
2	Для населения МО «Лесколовское СП» ВМР ЛО (кроме котельной 22)			
	Одноставочный тариф, руб./Гкал	с 01.01.2017 по 30.06.2017	2 863,72	Приказ ЛенРТК № 503-п от 19.12.2016 г.
		с 01.07.2017 по 31.12.2017	2 961,08	
3	Для населения МО Колтушское СП ВМР ЛО (дер. Размителево, дер. Хапо-Ое)			
	Одноставочный тариф, руб./Гкал	с 01.01.2017 по 30.06.2017	2 477,39	Приказ ЛенРТК № 503-п от 19.12.2016 г.
		с 01.07.2017 по 31.12.2017	2 561,62	
4	Для населения МО Колтушское СП ВМР ЛО (пос. Воейково, дер. Старая)			
	Одноставочный тариф, руб./Гкал	с 01.01.2017 по 30.06.2017	1 849,96	Приказ ЛенРТК № 503-п от 19.12.2016 г.
		с 01.07.2017 по 31.12.2017	1 923,96	
5	Для населения МО «Куйвозовское СП» ВМР ЛО			
	Одноставочный тариф, руб./Гкал	с 01.01.2017 по 30.06.2017	2 827,70	Приказ ЛенРТК № 503-п от 19.12.2016 г.
		с 01.07.2017 по 31.12.2017	2 923,84	
6	Для населения МО «Рахьинское ГП» ВМР ЛО (котельная 34)			
	Одноставочный тариф, руб./Гкал	с 01.01.2017 по 30.06.2017	2 253,21	Приказ ЛенРТК № 503-п от 19.12.2016 г.
		с 01.07.2017 по 31.12.2017	2 329,81	
7	Для населения МО «Рахьинское ГП» ВМР ЛО (котельная 35)			
	Одноставочный тариф, руб./Гкал	с 01.01.2017 по 30.06.2017	2 598,52	Приказ ЛенРТК № 503-п от 19.12.2016 г.
		с 01.07.2017 по 31.12.2017	2 686,86	
8	Для населения МО «Рахьинское ГП» ВМР ЛО (котельная 47)			
	Одноставочный тариф, руб./Гкал	с 01.01.2017 по 30.06.2017	2 598,52	Приказ ЛенРТК № 503-п от 19.12.2016 г.
		с 01.07.2017 по 31.12.2017	2 686,86	
9	Для населения МО «Токсовское ГП» ВМР ЛО			
	Одноставочный тариф, руб./Гкал	с 01.01.2017 по 30.06.2017	2 273,53	Приказ ЛенРТК № 503-п от 19.12.2016 г.
		с 01.07.2017 по 31.12.2017	2 350,83	

ТАРИФЫ на горячую воду (горячее водоснабжение), поставляемую ООО "ГТМ-теплосервис" населению на территории Ленинградской области в 2017 г. (с учетом НДС)

№ п/п	Вид системы теплоснабжения (горячего водоснабжения)	Год с календарной разбивкой	Тариф на горячую воду, руб./куб.м.	в том числе:		Примечание
				Компонент на теплоноситель/холодную воду, руб./куб.м.	Компонент на тепловую энергию Одноставочный, руб./Гкал	
1	Для населения МО «Лесколовское СП» ВМР ЛО (котельная 22, расположенная по адресу: д. Лесколово)					
	Закрытая система ТС (ГВС) без теплового пункта	с 01.01.2017 по 30.06.2017	117,75	22,87	1 581,33	Приказ ЛенРТК № 503-п от 19.12.2016 г.
		с 01.07.2017 по 31.12.2017	121,75	23,65	1 635,00	
2	Для населения МО «Лесколовское СП» ВМР ЛО (кроме котельной 22)					
	Закрытая система ТС (ГВС) без теплового пункта	с 01.01.2017 по 30.06.2017	117,75	15,86	1 698,17	Приказ ЛенРТК № 503-п от 19.12.2016 г.
		с 01.07.2017 по 31.12.2017	121,75	16,40	1 755,83	
3	Для населения МО Колтушское СП ВМР ЛО (дер. Размителево)					
	Закрытая система ТС (ГВС) без теплового пункта	с 01.01.2017 по 30.06.2017	148,61	39,85	1 812,59	Приказ ЛенРТК № 503-п от 19.12.2016 г.
		с 01.07.2017 по 31.12.2017	153,66	41,20	1 874,33	
4	Для населения МО Колтушское СП ВМР ЛО (пос. Воейково)					
	Закрытая система ТС (ГВС) без теплового пункта	с 01.01.2017 по 30.06.2017	111,51	35,94	1 259,48	Приказ ЛенРТК № 503-п от 19.12.2016 г.
		с 01.07.2017 по 31.12.2017	115,52	37,38	1 302,30	
5	Для населения МО «Куйвозовское СП» ВМР ЛО					
	Закрытая система ТС (ГВС) без теплового пункта	с 01.01.2017 по 30.06.2017	128,78	12,26	1 942,00	Приказ ЛенРТК № 503-п от 19.12.2016 г.
		с 01.07.2017 по 31.12.2017	133,16	12,68	2 008,00	

Информация о тарифах на тепловую энергию и ГВС, отпускаемые ООО "ГТМ-теплосервис" потребителям Всеволожского муниципального района Ленинградской области в 2017 по 2019 гг. в полном объеме размещена на официальном сайте ООО "ГТМ-теплосервис" http://www.gtm-tpsv.ru/

ИЗМЕНЕНИЕ № 12 к проектной декларации строительства семи многоквартирных жилых домов по адресу: Ленинградская область, Всеволожский район, МО «Агалатовское сельское поселение», деревня Агалатово.
Жилой комплекс «84 ВЫСОТА»

дер. Агалатово 28 декабря 2016 год

В раздел «Информация о проекте строительства» добавить информацию:

Коммерческое обозначение, индивидуализирующее объект капитального строительства:	Жилой комплекс «84 ВЫСОТА»

Генеральный директор ООО «84 высота» _____ М.Н. Искрицкий

ИЗВЕЩЕНИЕ О ПРОВЕДЕНИИ СОБРАНИЯ О СОГЛАСОВАНИИ МЕСТОПОЛОЖЕНИЯ ГРАНИЦЫ ЗЕМЕЛЬНОГО УЧАСТКА

Кадастровым инженером Саввиным Андреем Алексеевичем, квалификационный аттестат № 47-11-0241 от 12.05.2011 г., ООО «Гео Гарант», адрес местонахождения: Ленинградская обл., г. Всеволожск, ул. Заводская, д. 6, каб. 301, телефон 8-921-410-33-29, факс 8 (813-70) 43-819, e-mail: 8878969@mail.ru, в отношении земельного участка с кадастровым номером 47:07:1812001:28, расположенного по адресу: Ленинградская обл., Всеволожский р-н, массив Борисова Грива, СНТ «Трудовик», земли общего пользования, выполняются кадастровые работы по уточнению местоположения границ земельного участка.

Заказчиком кадастровых работ является СНТ «Трудовик» в лице председателя Мальченковой Ольги Оттовны, адрес: Ленинградская область, Всеволожский район, массив Борисова Грива, тел. 8-921-345-62-76.

Собрание по поводу согласования местоположения границ состоится по адресу: Ленинградская обл., г. Всеволожск, ул. Заводская, д. 6, каб. 301, 30 января 2017 года в 12 часов 00 минут.

С проектом межевого плана земельного участка можно ознакомиться по адресу: Ленинградская обл., г. Всеволожск, ул. Заводская, д. 6, каб. 301.

Возражения по проекту межевого плана и требования о проведении согласования местоположения границ земельных участков на местности принимаются с 30 декабря 2016 г. по 30 января 2017 г. по адресу: Ленинградская обл., г. Всеволожск, ул. Заводская, д. 6, каб. 301.

Смежные земельные участки, с правообладателями которых требуется согласовать местоположение границ: со всеми смежными землепользователями.

При проведении согласования местоположения границ при себе необходимо иметь документ, удостоверяющий личность, а также документы, подтверждающие права на соответствующий земельный участок.

ИЗВЕЩЕНИЕ О ПРОВЕДЕНИИ СОБРАНИЯ О СОГЛАСОВАНИИ МЕСТОПОЛОЖЕНИЯ ГРАНИЦ ЗЕМЕЛЬНОГО УЧАСТКА

Кадастровым инженером Белобородовым Сергеем Владимировичем, квалификационный аттестат № 47-11-0175 от 11.03.2011 г., ООО «ГеоКад», адрес: 188640, Ленинградская область, Всеволожский район, гор. Всеволожск, Октябрьский пр., д. 108, пом. 41, тел. 8 (813-70) 20-189, 8-901-302-92-23, e-mail: 2geokad@rambler.ru, в отношении земельного участка с кадастровым номером 47:07:1305002:18, расположенного по адресу: Ленинградская область, Всеволожский район, массив Бернгардовка, СНП «Приютино», уч. 15, выполняются кадастровые работы по уточнению земельного участка.

Заказчиком кадастровых работ является Измайлов Виктор Антонович.

Контактный телефон 8-981-928-23-56; 8 (812) 558-33-78. Почтовый адрес: г. Санкт-Петербург, ул. Демьяна Бедного, д. 32, корп. 1, кв. 84.

Собрание заинтересованных лиц по поводу согласования местоположения границ состоится по адресу: Ленинградская обл., Всеволожский район, г. Всеволожск, Октябрьский пр., д. 108, пом. 41, 30 января 2017 года в 15 часов 00 минут.

С проектом межевого плана земельного участка можно ознакомиться по адресу: Ленинградская область, Всеволожский район, г. Всеволожск, Октябрьский пр., д. 108, пом. 41.

Возражения по проекту межевого плана и требования о проведении согласования местоположения границ земельного участка на местности принимаются с 30 декабря 2016 года по 30 января 2017 года по адресу: Ленинградская область, Всеволожский район, г. Всеволожск, Октябрьский пр., д. 108, пом. 41.

Смежный земельный участок, с правообладателем которого требуется согласовать местоположение границ: Ленинградская область, Всеволожский район, массив Бернгардовка, СНП «Приютино», уч. 14 с кадастровым номером 47:07:1305002:17.

При проведении согласования местоположения границ при себе необходимо иметь документ, удостоверяющий личность, а также документы о правах на земельный участок.

Ваше отсутствие не является препятствием для согласования границ земельного участка.

ИЗВЕЩЕНИЕ О ПРОВЕДЕНИИ СОБРАНИЯ О СОГЛАСОВАНИИ МЕСТОПОЛОЖЕНИЯ ГРАНИЦЫ ЗЕМЕЛЬНОГО УЧАСТКА

Кадастровым инженером Трачук Натальей Евгеньевной, квалификационный аттестат № 78-11-0218, ООО «ГЕОКАРТ», почтовый адрес: 197198, Санкт-Петербург, ул. Большая Пушкарская, д. 20, оф. 306, e-mail: geokart_2003@mail.ru, тел.: 8 (812) 230-46-58, в отношении земельного участка с кадастровым номером 47:07:1525001:33, расположенного по адресу: Ленинградская обл., Всеволожский р-н, массив Пери, СНТ «Ромашка», участок 54, выполняются кадастровые работы по уточнению местоположения границ земельного участка.

Заказчиком кадастровых работ является Гусева Ирина Владимировна, проживающая по адресу: г. Санкт-Петербург, ул. Верности, д. 46, к. 2, кв. 101, эл. почта Guseva.Irina71@mail.ru, тел.: 8-905-205-22-28.

Собрание заинтересованных лиц по поводу согласования местоположения границ состоится по адресу: Ленинградская обл., Всеволожский р-н, массив Пери, СНТ «Ромашка», участок 54, 08 февраля 2017 года в 12 часов 00 минут.

С проектом межевого плана земельного участка можно ознакомиться по адресу: Санкт-Петербург, ул. Большая Пушкарская, д. 20, оф. 306.

Возражения по проекту межевого плана и требования о проведении согласования местоположения границ земельного участка на местности принимаются с 30 декабря 2016 г. по 08 февраля 2017 г. по адресу: 197198, Санкт-Петербург, ул. Большая Пушкарская, д. 20, оф. 306.

Смежный земельный участок, с правообладателем которого требуется согласовать местоположение границы: Ленинградская обл., Всеволожский р-н, массив Пери, СНТ «Ромашка», участок 48, кадастровый номер 47:07:1525001:111 и все заинтересованные лица.

При проведении согласования местоположения границ при себе необходимо иметь документ, удостоверяющий личность, а также документы о правах на земельный участок, документ, подтверждающий право подписи (для юридических лиц).

Ваше отсутствие не является препятствием для согласования границ земельного участка.

ГЕРБ
МУНИЦИПАЛЬНОЕ ОБРАЗОВАНИЕ
«ВСЕВОЛОЖСКИЙ МУНИЦИПАЛЬНЫЙ РАЙОН»
ЛЕНИНГРАДСКОЙ ОБЛАСТИ
АДМИНИСТРАЦИЯ
ПОСТАНОВЛЕНИЕ

28.12.2016 № 3295

г. Всеволожск

О внесении изменений в постановление администрации от 16.11.2015 № 2849

В соответствии со ст. 179 Бюджетного кодекса Российской Федерации, Федеральным законом от 06.10.2003 № 131-ФЗ «Об общих принципах организации местного самоуправления в Российской Федерации», Уставом муниципального образования «Всеволожский муниципальный район» Ленинградской области, в целях организации деятельности администрации по разработке муниципальных программ МО «Всеволожский муниципальный район» Ленинградской области, их формированию, реализации и проведению оценки эффективности реализации, администрация муниципального образования «Всеволожский муниципальный район» Ленинградской области **ПОСТАНОВЛЯЕТ**:

1. Внести в постановление администрации от 16.11.2015 № 2849 «Об утверждении муниципальной программы «Управление муниципальными финансами Всеволожского муниципального района Ленинградской области» (далее – Постановление) следующие изменения:

1.1. Раздел «Объемы бюджетных ассигнований Муниципальной программы» паспорта муниципальной программы муниципального образования «Всеволожский муниципальный район» Ленинградской области «Управление муниципальными финансами Всеволожского муниципального района Ленинградской области» изложить в редакции согласно Приложению 1 к настоящему постановлению.

1.2. Приложение 6 «План реализации муниципальной программы» к муниципальной программе «Управление муниципальными финансами Всеволожского муниципального района Ленинградской области» изложить в новой редакции согласно Приложению 2 к настоящему постановлению.

2. Настоящее постановление опубликовать в газете «Всеволожские вести» и разместить на официальном сайте муниципального образования «Всеволожский муниципальный район» Ленинградской области в сети Интернет.

3. Постановление вступает в силу с даты официального опубликования.

4. Контроль за исполнением постановления возложить на заместителя главы администрации по финансам – председателя комитета финансов Попову А.Г.

Глава администрации А.А. Низовский

** С приложениями к данному постановлению можно ознакомиться на официальном сайте администрации МО «Всеволожский муниципальный район» ЛО: www.vsevreg.ru*

ГЕРБ
МУНИЦИПАЛЬНОЕ ОБРАЗОВАНИЕ
«ВСЕВОЛОЖСКИЙ МУНИЦИПАЛЬНЫЙ РАЙОН»
ЛЕНИНГРАДСКОЙ ОБЛАСТИ
АДМИНИСТРАЦИЯ
ПОСТАНОВЛЕНИЕ

29.12.2016 № 3299

г. Всеволожск

Об утверждении муниципального задания на 2017 год Муниципальному бюджетному учреждению «Центр размещения рекламы»

В соответствии с пунктами 3 и 4 статьи 69.2 Бюджетного кодекса Российской Федерации, подпунктом 3 пункта 7 статьи 9.2 Федерального закона от 12.01.1996 № 7-ФЗ «О некоммерческих организациях», на основании решения совета депутатов муниципального образования «Всеволожский муниципальный район» Ленинградской области от 15.12.2016 № 93 «О бюджете муниципального образования «Всеволожский муниципальный район» Ленинградской области на 2017 год и на плановый период 2018 и 2019 годов», постановлений администрации муниципального образования «Всеволожский муниципальный район» Ленинградской области от 06.11.2015 № 2803 «О порядке формирования муниципального задания на оказание муниципальных услуг (выполнения работ) в отношении муниципальных учреждений муниципального образования «Всеволожский муниципальный район» Ленинградской области и финансового обеспечения муниципального задания», 22.12.2016 № 3205 «Об утверждении ведомственного перечня муниципальных услуг и работ, оказываемых и выполняемых муниципальными учреждениями Всеволожского муниципального района Ленинградской области», администрация муниципального образования «Всеволожский муниципальный район» Ленинградской области **ПОСТАНОВЛЯЕТ**:

1. Утвердить муниципальное задание на 2017 год Муниципальному бюджетному учреждению «Центр размещения рекламы» муниципального образования «Всеволожский муниципальный район» Ленинградской области (приложение).

2. Настоящее постановление опубликовать в газете «Всеволожский вести» и разместить на официальном сайте муниципального образования «Всеволожский муниципальный район» Ленинградской области в сети Интернет.

3. Настоящее постановление вступает в силу с момента опубликования.

4. Контроль за исполнением постановления возложить на заместителя главы администрации по экономике П.М. Березовского.

Глава администрации А.А. Низовский

И хлеб, и зрелища – на одном столе!

Точнее, столов было множество! Весь просторный вестибюль второго этажа КДЦ «Южный» был заставлен столами. При одном взгляде на украшение этих столов начинали течь слюнки! Как на подиуме, выстроились кексы и кексики, затейливые пирожные и башни тортов, миниатюрные пирожки «на один укус», шаньги, шанежки и вырезные блины… Традиционные русские пироги и пицца «Космос», торт «Новогодняя экзотика» и «Зимний дворец».

Кто живёт в «Пряничном домике»?

А в пряничном домике живет... Снегурочка? Царевна-лягушка? Или хитрая лиса облюбовала эту лубяную избушку?..

Самая настоящая рукотворная сказка, притом съедобная, была представлена на Первом районном конкурсе кулинарного мастерства. Совместное творчество детей и их наставников – преподавателей технологии – поражало воображение, восхищало и... пробуждало аппетит. Как было не вспомнить Александра Сергеевича Пушкина: «Желудок просвещенного человека имеет лучшие качества доброго сердца: чувствительность и благодарность». Именно эти чувства испытывали все, кому в этот день довелось попробовать, к примеру, чудесный яблочный пирог Влады Лисичкиной и Варвары Хижиной из Новодевяткинской СОШ, крошечные бутерброды-канапе Якова Коровина из СОШ № 2 города Всеволожска. А чего стоит торт «Красный бархат» – авторская работа Татьяны Бельской из третьей школы города Всеволожска?

– Торт стоил мне бессонной ночи! – шутит сама Татьяна, – коржи никак не выпекались качественно! Но все получилось в результате так, как я хотела!

И получилось обыкновенное чудо из муки, сливок и яиц – легли диковинные цветы и листья на красный бархат – чудо чудное! А на другом столе, как на подиуме, вырос сказочный домик-пряник, в окошках которого приветливо горит свет, а на дворе веселые зайцы лепят снеговика. Настоящее произведение искусства! – отметили все, кто останавливался у этого домика. Самое интересное, что пряничный рождественский домик – дело рук парня! 15-летний Егор Архипов представляет Всеволожский Центр образования. Со знанием дела дает рецепт своего кулинарного шедевра. Пряничное тесто, масло сливочное, мед, имбирь, корица. Снеговик и ставни окон из сахарной мастики, крыша – шоколадные подушечки, а забор из хлебных палочек. Казалось бы – все просто! Но приплюсуйте к простым и сложным ингредиентам такую составляющую, как авторская фантазия, живая душа, – и только тогда ремесло превращается в искусство!

– Именно эта мысль присутствует в нашей защите, – говорит Татьяна Алексеевна Федорова, наставник Егора и преподаватель технологии, – что настоящий кулинар создает шедевры, а не влюбленный в свою

профессию повар может и кашу маслом испортить! А еще есть проверенная временем истина, что лучшие повара и кондитеры мира – это все-таки мужчины.

Егор признается, что действительно предпочитает уроки домоводства вместе с девочками. Признается, что поначалу над ним подшучивали, а потом, по мере его кулинарных успехов, стали относиться все более и более уважительно. Желаем ему славы, всех звезд Мишлена и победы, и спешим дальше. Кто не знает, «звезды Мишлена» – это высшее признание в мировой кулинарии. Чем больше таких звезд у ресторана, тем выше его статус.

Если звезды зажигают…

– значит, это кому-нибудь нужно? – сказал поэт Владимир Маяковский. Конечно, до «звезд Мишлена» участникам конкурса еще тянуться и тянуться, идти и идти, но на некоторые звездочки, которые открыл этот конкурс, жюри сразу же обратило внимание. Кстати, о жюри. В его составе начальник отдела воспитания и дополнительного образования комитета по образованию района Е.В. Гамаль, Н.В. Блажкова, специалист по общественному питанию Всеволожского потребительского общества, и педагог-организатор отдела развития творческих способностей детей Центра «Ладога» Е.В. Конькова. Жюри предстояло оценить не только вкусовые качества и технологию приготовления, но и внешний вид блюд: художественное оформление, эстетику, и, конечно, представление детьми своих кулинарных шедевров.

И тут тоже не было предела фантазии и творческой инициативе участников! Посмотрите на кокошники и наряды девочек из Ново-Девяткинской школы № 1. А их кружевные пироги и закуска из тыквы вызвали положительные эмоции не только у жюри, но и у всех, кому достался кусочек яблочного пирога (1 место в номинации «Кушать подано»).

На втором месте в номинации «Кушать подано» – работы участников из Всеволожского Центра образования. Преподаватель Центра Мария Евгеньевна Морозова поделилась с жюри, как им удалось создать из такого привычного блюда, как блины, подлинный шедевр кулинарного искусства. Они кружевные! И в это кружево завернуто куриное филе с маслом и сметаной. Изделие Светланы Косогиной. Попробовать эту вкуснятину удалось не всем, блины быстро закончились. А вот рецепт, как говорится, «разошелся по рукам». Выпекайте на здоровье! Лев Петрук из этого же Образовательного центра представил на суд жюри необычные слойки: ананасы в ажуре теста, а сверху – пуговка кураги! Ну как не восхититься, как не отдать должное мастерству и фантазии юных кулинаров!

На третьем месте в этой номинации – творения Дианы и Александры из Лицея № 1: пирог «Куриная ферма» и елочка, украшенная рождественскими пряниками. Весело и задорно смотрелись на пироге символы года: петух и курочка с выводком цыплят. И жюри по достоинству оценили и внешний вид, и внутреннее содержание пирогов и пряников.

Подарок для сладкоежек

24 школы района участвовали в первом районном конкурсе кулинарного мастерства, представив работы в двух номинациях. О первой – «Кушать подано» – мы уже рассказали, а о второй – «Сладкоежка» – лучше говорить стихами. И говорили, и читали стихи собственного сочинения. Вот Наташа из Осельковской средней школы, представляя свой шедевр, признается в рифму: «... чудесная булочка, – только испечь, и корочка

так волнует сердечко, что думать не можешь даже о книжках, думаешь только о рождественских зайчишках!»

Кстати, именно книжки – красивые подарочные издания по кулинарии – стали подарком для победителей конкурса. Но это мы забегаем уже в финал конкурса. А до финала был еще целый час искушения различными вкусностями. Подлинным подарком для сладкоежек стало это кулинарное изобилие из тортов, пирожков и сладких ватрушек. И никто не завидовал жюри! Потому что им было очень трудно! Всё без исключения попробовать (а это свыше ста блюд в общей сложности!), всё справедливо оценить и из множества прекрасного выбрать лучшее.

Пальму первенства в номинации «Сладкоежка» решено было вручить Всеволожской школе № 6, которая представила великолепный пирог «Дружба народов» с цветами и колосьями. Торт «Новогодняя экзотика» пленял обилием фруктов, шоколада и марципана. А уж как красиво и талантливо представляли свою номинацию Дед Мороз и Снегурочка! Надо было видеть и выступление девушек из Романовской СОШ. В красивых фольклорных костюмах они спели гостям и участникам про Иванушку, который «в гости приходил и подарок приносил». А как же без песен под Рождество и Новый год? Как без самовара, который без устали пыхтел на столе в обрамлении пирогов с капустой, картофельных шанежек и других

изысков? Пик кулинарии – торт «Золотой петушок» и «Наполеон». Традиции и новаторский подход жюри оценило по достоинству: второе место – сладкоежкам из Романовки. Третье место по праву досталось Всеволожской СОШ № 4.

И еще несколько слов о специальных призах конкурса кулинарного мастерства. Специальными призами были награждены Мария Марченко из Рахьинского Центра образования, представившая необыкновенно вкусную лазанью, и Таисия Годяева из Колтушской СОШ. Таисия испекла, казалось бы, самые обычные кексы, но украсила их с такой фантазией и любовью, с таким художественным вкусом, что эти чисто новогодние фигурки снеговичков, снегурочек – казались живыми. Как было не оценить такую высокохудожественную, прямо-таки ювелирную работу?! Представляя свои шедевры, Тася рассказала много интересного из истории происхождения не только этого изделия, но и о своей любви к кулинарии.

– Это самое первое, что научился делать человек, – говорили все участники конкурса, – добывать пищу и готовить ее. И желание приготовить пищу как можно вкуснее, изобретательнее – это тоже двигатель прогресса. А еще, как и в любом деле, в кулинарии необходимы любовь, фантазия и творческий подход, то есть талант. Если эти ингредиенты есть – все получится.

И все, конечно же, получилось! Об этом говорил, приветствуя победителей Первого районного детского кулинарного конкурса, председатель комитета по образованию МО «Всеволожский муниципальный район» А.Т. Моржинский. Александр Тихонович отметил сложность, с которой столкнулось жюри в выборе победителей, и выразил надежду, что новогодний кулинарный конкурс станет новой и доброй традицией Всеволожского района. Ну а результаты конкурса налицо! Как говорится, «и я там был, мед-пиво пил», и смело можем утверждать, что «первый блин получился не комом»!

Татьяна ТРУБАЧЕВА
Фото Светланы УСИК

Уже совсем скоро произойдёт радостное и долгожданное событие, наступит Новый, 2017 год. Согласно восточному календарю он находится под покровительством Красного Огненного Петуха. Мы расскажем, что обещают нам астрологи в наступающем году и как его встретить, чтобы угодить хозяину.

Пришло время попрощаться с уходящим годом Обезьяны и впустить в свою жизнь Петуха. Всем нам, конечно, интересно, что же он принесёт с собой. Говорят, что покровитель года сильно влияет на то, что будет происходить в ближайшие 365 дней. Поэтому полезно заранее знать его характер и повадки, чтобы быть во всеоружии.

Что год грядущий нам готовит?

Немного о восточном гороскопе

Самая распространенная и красивая из существующих легенд о появлении восточного гороскопа гласит: перед тем как покинуть Землю, Будда пригласил к себе всех животных.

И первым двенадцати зверюшкам, которые придут попрощаться с ним, он пообещал подарить возможность руководить целым годом, через каждые двенадцать лет.

Первой к Будде прибежала юркая крыса, затем пришел труженик-Бык, за ним примчал смелый Тигр, прибежал тихоня-Кролик, сразу за ним появлялись могучий Дракон и мудрая Змея. Следом прискакала грациозная Лошадь и принеслась Коза, за ней последовали смекалистая Обезьяна и пестрый Петух, потом появилась верная Собака и, наконец, жизнерадостная Свинья. Сразу после того, как каждый год закрепился за животными, он обрел их характер, качества, эмоциональность и некоторые отличительные черты. А значит, и люди, рожденные под тем или иным знаком китайского гороскопа, также скопировали эти особенности.

Чего ждать от Петуха?

Наступающий 2017 станет Годом Яркого или Огненного Петуха, а цвет его – красный. Издревле мудрецы считали, что стихия Огня олицетворяет непрерывное движение вверх и обладает непревзойденной жизненной энергией, отличается невероятным стремлением к самосовершенствованию и успеху.

Красный цвет тесно переплетается с огненным элементом, и это очень хорошо, ведь подобная смесь означает полную гармонию во всех делах. Красный – это цвет любви и влюбленности. Так что можно с уверенностью сказать, что год будет насыщенным в романтическом плане. Крепким парам он сулит возможную свадьбу, семейные люди возродят былую любовную страсть, а одинокие найдут свои вторые половинки. В красном огненном цвете отображаются сила, уверенность, а также удача. Поэтому в наступающем году нужно смело отбросить всякое сомнение и отверженно бросаться навстречу новому, не бояться перемен и всевозможных изменений.

Очень удачным станет 2017 в плане карьеры для тех, кто не привык лениться, активен и с удовольствием берётся за работу. Хозяин года очень ценит трудолюбие и непременно вознаградит за такое рвение к труду. Новый год будет богат на повышения и взлёты по карьерной лестнице. Финансовая ситуация обещает быть стабильной, а вот отдых астрологи планировать не советуют. Считают, что хозяин года сам создаст для этого все необходимые условия.

Одним словом, 2017 обещает быть интересным и насыщенным. Специалисты говорят, что главное в год эксцентричного Петуха – относиться философски к любым переменам в жизни. Считается, что наиболее удачен он будет для тех, кому посчастливилось родиться именно в этом году. Им он преподнесёт много приятных сюрпризов и новых свершений.

Для других знаков китайского гороскопа он обещает сложиться поразному – кого-то ждет успех и продвижение, а кому-то придется много работать и довольствоваться занимаемыми позициями.

Удачный год будет у тех, кто родился под знаками Кабана, Крысы, Быка, Лошади, Дракона – словом, для основных союзников Петуха. Сложнее будет Змее, Тигру, Кролику, Собаке. Их ждет немало испытаний и борьбы.

Для родившихся под знаком Тигра и Собаки это будет год борьбы и преодоления, для Змеи – суровый год, в который придется прилагать много усилий.

Как подружиться с символом года?

Поможет завязать дружбу правильный выбор одежды в новогоднюю ночь. Также важно уделить внимание сервировке стола, украшениям и новогоднему меню.

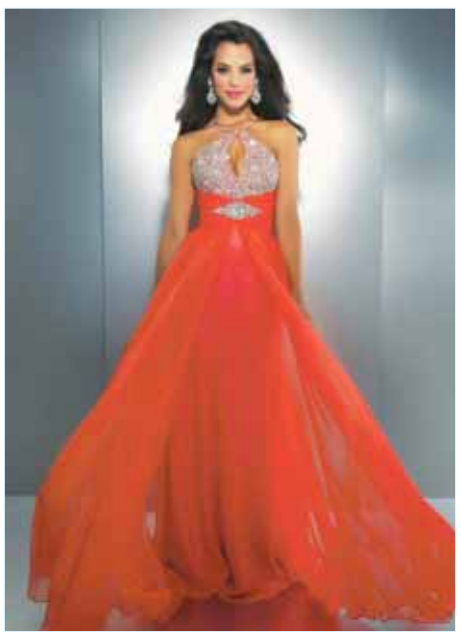

Для встречи праздника выбирайте одежду ярких, пестрых и запоминающихся цветов – Петух обратит внимание на все яркое, пышное и блестящее. К наряду желательно добавить броские аксессуары, чтобы уж точно не остаться незамеченным.

Самым выигрышным вариантов будет облачиться в красный. Кроме того, можно выбрать и рыжий, золотой, багровый, малиновый, белый и перламутровый. Эти же цвета советуют использовать и в праздничном интерьере. При выборе одежды избегайте пассивных цветов, чтобы образ не показался Петуху скучным. Не по нраву ему придутся земляные и болотные оттенки, горчичный, телесный, серый, бледно-голубой и желтовато-зелёный.

Сам праздник советуют встретить ярко и весело, собравшись большой компанией. Хозяин года – птица очень общительная, любит быть в центре всеобщего внимания. Он комфортно чувствует себя в атмосфере новогодней суеты. Поэтому следует пригласить в гости всех родственников и друзей, чтобы отпраздновать Новый год шумно и задорно.

Что поставить на стол?

Главными блюдами вечера станут любимые лакомства Петуха – зерновые блюда. Приготовьте угощения с использованием свежих даров природы: фруктов, овощей и зелени. Все самое вкусное, натуральное и полезное станет символом новогоднего стола – 2017.

Хозяин года любит простые блюда, в которых можно ощутить вкус всех составляющих. Предпочтение лучше отдать полезным, не слишком жирным угощениям. Многочисленные салаты помогут вам разнообразить стол. Острую еду с большим количеством специй лучше оставить для следующего года. Если вы не можете обойтись без мяса, то приготовьте его на огне или в духовом шкафу.

В центре стола для приглашения хозяина года поместите небольшую миску с просом или пшеном. В качестве сладкого сделайте лакомство, выполненное в форме червячков. Также сюда подойдут всевозможные сухофрукты, ягоды, цукаты, медовые торты. Все должно быть легким и сладким.

На стол следует положить яркую скатерть с такими же пестрыми столовыми приборами. Угощения можно украсить продуктами желтого, белого, красного и коричневого цветов. Петух любит как есть, так и много двигаться. Поэтому в новогоднюю ночь нужно все делать сбалансированно – как угощаться, так и танцевать и веселиться.

Что подарить?

Новогодние подарки для близких и друзей в этом году также должны отличаться необычностью и экстравагантностью. Поэтому к их выбору стоит подойти внимательно и ответственно. Также важна и практичность. Хорошо если подарок будет не только радовать, но и найдёт применение в жизни того, кому он будет преподнесён.

В качестве подарка женщине подойдут украшения, различные сертификаты на косметические услуги или наборы для красоты. В подарок мужчине ищите что-то для души. Например, презент, связанный с его хобби или увлечениями. Родителям в год Петуха

можно подарить бытовую технику. А дети будут рады любым веселым и занимательным для ума игрушкам.

Для подарков в рабочем коллективе подойдут необычные сувениры. Проявите свою изобретательность и творческий талант. Коробка конфет, свечи, декоративные украшения порадуют ваших коллег. Но самым главным всё же остаётся внимание и искреннее желание порадовать родных и близких.

Подводя итог, хотелось бы сказать, что не стоит полностью доверять свою судьбу гороскопам и слепо надеяться на предсказания, ведь много зависит и от нас самих. Желаем вам всего наилучшего в новом Году Огненного Петуха.

По материалам открытых источников подготовила Екатерина КОРОЛЕВА

«Всеволожские вести» – ваша газета!

Январь

Пн	Вт	Ср	Чт	Пт	Сб	Вс
						1
2	3	4	5	6	7	8
9	10	11	12	13	14	15
16	17	18	19	20	21	22
23	24	25	26	27	28	29
30	31					

Февраль

Пн	Вт	Ср	Чт	Пт	Сб	Вс
		1	2	3	4	5
6	7	8	9	10	11	12
13	14	15	16	17	18	19
20	21	22	23	24	25	26
27	28					

Март

Пн	Вт	Ср	Чт	Пт	Сб	Вс
		1	2	3	4	5
6	7	8	9	10	11	12
13	14	15	16	17	18	19
20	21	22	23	24	25	26
27	28	29	30	31		

Апрель

Пн	Вт	Ср	Чт	Пт	Сб	Вс
					1	2
3	4	5	6	7	8	9
10	11	12	13	14	15	16
17	18	19	20	21	22	23
24	25	26	27	28	29	30

Май

Пн	Вт	Ср	Чт	Пт	Сб	Вс
1	2	3	4	5	6	7
8	9	10	11	12	13	14
15	16	17	18	19	20	21
22	23	24	25	26	27	28
29	30	31				

Июнь

Пн	Вт	Ср	Чт	Пт	Сб	Вс
			1	2	3	4
5	6	7	8	9	10	11
12	13	14	15	16	17	18
19	20	21	22	23	24	25
26	27	28	29	30		

Июль

Пн	Вт	Ср	Чт	Пт	Сб	Вс
					1	2
3	4	5	6	7	8	9
10	11	12	13	14	15	16
17	18	19	20	21	22	23
24	25	26	27	28	29	30
31						

Август

Пн	Вт	Ср	Чт	Пт	Сб	Вс
	1	2	3	4	5	6
7	8	9	10	11	12	13
14	15	16	17	18	19	20
21	22	23	24	25	26	27
28	29	30	31			

Сентябрь

Пн	Вт	Ср	Чт	Пт	Сб	Вс
				1	2	3
4	5	6	7	8	9	10
11	12	13	14	15	16	17
18	19	20	21	22	23	24
25	26	27	28	29	30	

Октябрь

Пн	Вт	Ср	Чт	Пт	Сб	Вс
						1
2	3	4	5	6	7	8
9	10	11	12	13	14	15
16	17	18	19	20	21	22
23	24	25	26	27	28	29
30	31					

Ноябрь

Пн	Вт	Ср	Чт	Пт	Сб	Вс
		1	2	3	4	5
6	7	8	9	10	11	12
13	14	15	16	17	18	19
20	21	22	23	24	25	26
27	28	29	30			

Декабрь

Пн	Вт	Ср	Чт	Пт	Сб	Вс
				1	2	3
4	5	6	7	8	9	10
11	12	13	14	15	16	17
18	19	20	21	22	23	24
25	26	27	28	29	30	31

Фотоконкурс

С Новым годом!

Фото Марии КЕЛЕР

Приглашаем наших читателей принять участие в фотоконкурсе «Остановись, мгновение», который предлагаем посвятить природе, необычным явлениям и фактам. Присылайте свои фотографии по адресу: **vsevvesti@mail.ru** с пометкой «Фотоконкурс». В письме не забудьте указать свои фамилию и имя. Размер фотографии не должен превышать 5 Мб, разрешение – не менее 1 200 пикселей по длинной стороне. Лучшие работы будут опубликованы.

** Принимая участие в фотоконкурсе, вы соглашаетесь на передачу редакции исключительных прав на присланные работы (с возможностью их публикации с указанием фамилии, имени автора), созданные в любой форме, в полном объеме и на неограниченный срок, без ограничения территории использования и без выплаты вознаграждений.*

Кроссворд

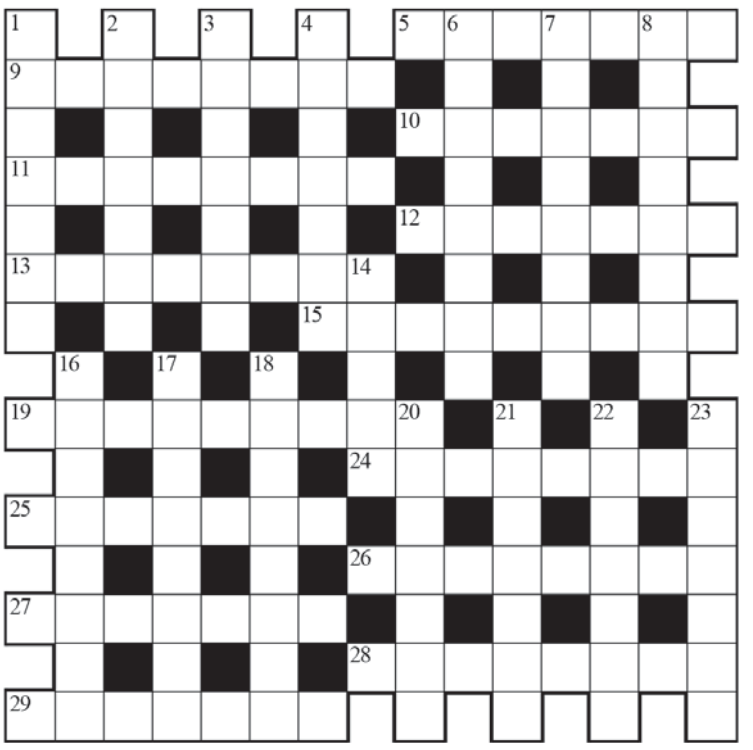

ПО ГОРИЗОНТАЛИ: 5. Существо, подающее трубный глас, но не слон. 9. Единственная управа на "железного Феликса". 10. Квадрат, но не фигура, куб, но не объем. 11. Ученый, пытающийся отыскать в земле не только золото, но и следы древних цивилизаций. 12. Посланец с миссией. 13. Человек, которому всегда что-то перепадает от чужих завещаний. 15. Место, которому ханжи приписывают средоточие негативных явлений. 19. "Профессия" скопца из "Сказки о Золотом петушке", но не евнух. 24. Видимо, единственная из казней, после которой случается воскрешение. 25. Трава, ценимая гурманами вместе с корнями. 26. Заменитель масла. 27. Раздел медицины, предписывающий мыть руки перед едой. 28. Часть зарплаты мужа, не учтённая женой. 29. "Джентльменский набор", который брошенные жены дают забрать мужьям без суда.

ПО ВЕРТИКАЛИ: 1. У леса – опушка, у Питера – "спальные районы". 2. Руководство к действию, поступившее от левой пятки. 3. "Напарник" Содома, пострадавший из-за разврата. 4. Самогонщик (судя по фамилии) на нашей эстраде. 6. Человек, который женится на дважды вдове, плюнув на поговорку "Бог любит троицу". 7. Вертится как уж на сковородке. 8. Обувь, в которой ходили ещё древние греки. 14. Военнослужащий инженерных войск, которого известная поговорка "путает" с минером. 16. Отдельная или коммунальная. 17. То, чем умеют шевелить только сообразительные люди. 18. Давший дуба. 20. Шум, скандал (разг.). 21. У писателей: чужая мысль, предшествующая собственному словоблудию. 22. Подсудимый и его адвокат с точки зрения суда. 23. Ягода, название которой говорит о том, что она делает с губами тех, кто её ест.

Ответы на кроссворд, опубликованный в № 98

По горизонтали: 1. Копоть. 4. Шпиль. 7. Банджо. 13. Преферанс. 14. Баррикада. 15. Опекушин. 16. Сантименты. 18. Железобетон. 19. Утиль. 23. Уста. 24. Есаул. 25. Прикрасы. 28. Ожирение. 30. Клёст. 31. Спад. 35. Ордер. 36. Парацетамол. 40. Обструкция. 41. Медицина. 43. Челентано. 44. Авиалиния. 45. Комбат. 46. Лампа. 47. Брюква.

По вертикали: 1. Капрон. 2. Прецедент. 3. Трезубец. 5. Пост. 6. Лабрадор. 8. Арифметика. 9. Дразнилка. 10. Опарыш. 11. Паниковский. 12. Прыть. 17. Вещун. 20. Сурок. 21. Просвещение. 22. Дылда. 26. Перебранка. 27. Алмаз. 29. Иерусалим. 32. Противник. 33. Папироса. 34. Капилляр. 37. Волчок. 38. Уклад. 39. Халява. 42. Карп.

Астромиг

Что обещает Зодиак

с 30 декабря по 9 января

Главным астрологическим событием праздничной недели является переход Венеры (03.01.2017 в 10 час. 38 мин.) из знака Водолея в знак Рыб, который является местом экзальтации Венеры, то есть ее сильного, яркого и гармоничного проявления, что будет способствовать созданию атмосферы комфорта, отдыха и миролюбия. Поскольку в Новый год Меркурий будет все еще ретроградным, то на все мероприятия следует выезжать заранее, так как возможны проблемы с транспортом. Хотя Новый год традиционно домашний праздник, очень многие захотят встретить его как-то необычно, или просто в кругу друзей, так как Луна в этот день будет находиться в Водолее.

ОВЕН (21.03–20.04). Овны будут в числе тех, кто в праздничные дни предпочтет уединение с близкими людьми, чтобы подвести итоги и составить планы на будущее. И это очень правильно, так как скоро Овны начнут для себя новый двухлетний цикл развития.

ТЕЛЕЦ (21.04–21.05). Тельцам лучше всего все гостевые визиты совершать после 3 января, так как с этого времени они будут полны энергии и у них будет чудесное настроение. Это состояние продлится у Тельцов около месяца, так что можно не бояться, что они устанут от праздников.

БЛИЗНЕЦЫ (22.05–21.06). Близнецам следует использовать праздничные дни прежде всего для восстановления своих сил. Кроме того, у Близнецов будет возможность начать Новый год с «чистого листа», оставив все проблемы в прошлом году.

РАК (22.06–22.07). Чем сложнее и напряженнее были две предновогодние недели у Раков, тем веселее и легче пройдут у них две новогодние недели. На новогодних праздниках Раки будут самыми желанными гостями.

ЛЕВ (23.07–22.08). Львам следует ожидать в новогодние дни большого наплыва гостей, так как о них вспомнят вдруг сразу все: родственники, одноклассники и те, кто уже давно обещал их навестить, но не находил времени. Кстати, кто-то может навестить Львов, чтобы отдать им старый долг.

ДЕВА (23.08–22.09). Девам следует использовать праздники для отдыха и прогулок на природе. Очень вероятно у Дев преобладание романтического настроения. Сразу после праздников у Дев возможны изменения в карьере, и важно подойти к ним полными сил.

ВЕСЫ (23.09–22.10). Для Весов предстоящие праздники будут очень яркими и запоминающимися, при этом следует помнить, что время для них очень хорошее для отдачи и получения долгов, а вот планировать или начинать что-то новое еще рано.

СКОРПИОН (23.10–21.11). Скорпионам следует радоваться, если прошедший год для них был тяжелым, так как уже через месяц испытания для них закончатся. Если же Скорпионы хотят весело встретить Новый год, то в его организации и проведении им следует полностью положиться на свою половину.

СТРЕЛЕЦ (22.11–21.12). У Стрельцов в праздники, скорее всего, пройдут встречи с коллегами. Хорошо, если они примут кого-то, кто оказался в сложной ситуации, и окажут ему поддержку. В эти дни в поведении окружающих людей Стрельцы смогут увидеть собственные черты.

КОЗЕРОГ (22.12–20.01). Новолуние накануне Нового года (29.12) обещает Козерогам множество романтических встреч в эти новогодние дни, а прохождение Солнца по знаку Козерога сделает их яркими и привлекательными. Окружающим не следует удивляться, если в этом году Козероги поставят перед собой цель – обрести свою вторую половину.

ВОДОЛЕЙ (21.01–18.02). Астрологические показатели указывают Водолеям на хлопоты и заботы в дни праздников, однако оригинальность Водолеев позволит им не менее ярко и весело встретить Новый год, чем остальным знакам Зодиака.

РЫБЫ (19.02–20.03). Рыбам только к концу Новогодних праздников удастся получить тот заряд бодрости и веселья, который сопровождает встречу Нового года, а до этого им придется доделывать дела уходящего года.

Николай ПЕТРОВ, астролог

ПОНЕДЕЛЬНИК 2 ЯНВАРЯ

ПЕРВЫЙ КАНАЛ

06:00, 10:00, 12:00, 18:00 Новости
06:10 Х/ф "Дневники принцессы: Как стать королевой" 12+
08:25 М/ф "Ледниковый период 4: Континентальный дрейф"
10:10 Х/ф "Один дома"
12:10 Х/ф "Один дома 2"
14:20 "Ээхх, Разгуляй!" 12+
18:10 "Угадай мелодию" 12+
18:50 Х/ф "Ирония судьбы. Продолжение" 12+
21:00 Время
21:20 "МаксимМаксим" 16+
23:10 Что? Где? Когда?
01:10 Х/ф "Перевозчик" 16+
02:55 Х/ф "Ниагара" 16+
04:20 "Модный приговор"
05:20 "Контрольная закупка"

РОССИЯ 1

05:15 Х/ф "Варенька" 12+
07:15 Х/ф "Варенька. Испытание любви" 12+
11:00, 20:00 Вести
11:40, 20:40 Вести. Местное время
11:55 Т/с "Братья по обмену" 12+
13:50 "Песня года"
16:20 Т/с "Между нами девочками" 12+
20:55 Т/с "Цветок папоротника" 12+
00:45 Т/с "Кукушечка" 12+
02:15 Х/ф "Люди и манекены"
03:40 "Городок". Лучшее

ПЕТЕРБУРГ 5

05:55 М/ф "Обезьянки, вперед", "Сказка о золотом петушке", "Мешок яблок", "Крокодил Гена", "Чебурашка", "Чебурашка идет в школу", "Шапокляк", "Аленький цветочек", "Тайна Третьей планеты" 0+
10:00, 18:30 "Сейчас"
10:10 Х/ф "Три орешка для Золушки" 6+
11:55 Х/ф "Вечера на хуторе близ Диканьки" 12+
13:10 Х/ф "Мужики!" 12+
15:05 Х/ф "Спортлото-82" 12+
17:00 Х/ф "Карнавальная ночь" 6+
18:40 Х/ф "Служебный роман. Наше время" 16+
20:25 Х/ф "Суженый-ряженый" 16+
22:20 Х/ф "На море!" 16+
00:20 Х/ф "Тариф Новогодний" 16+
02:05, 03:05 Д/ф "Моё советское детство" 12+
04:05, 05:10 Д/ф "Моя советская юность" 12+

НТВ

05:20 "Еда живая и мёртвая" 12+
06:05 Х/ф "В зоне доступа любви" 16+
08:00, 10:00, 13:00, 19:00 Сегодня
08:15 Т/с "Возвращение Мухтара" 16+
10:15 Т/с "Стройка" 16+
13:20 Т/с "Лесник" 16+
15:15 Т/с "Ментовские войны" 16+
19:20 Т/с "Паутина" 16+
23:15 Юбилейный концерт Алексея Кортнева и Камиля Ларина. "Два по пятьдесят" 12+
01:20 Х/ф "Алмаз в шоколаде" 12+
02:55 Т/с "Два с половиной человека" 16+
03:55 Т/с "ЧС. Чрезвычайная ситуация" 16+

МАТЧ ТВ

06:30 Профессиональный бокс. Д. Уайлдер - А. Шпилька. Бой за звание чемпиона мира по версии WBC в супертяжёлом весе. В. Глазков - Ч. Мартин. Бой за звание чемпиона мира по версии IBF 16+
08:00 "Бой в большом городе" 16+
09:00, 11:10, 13:05, 15:20, 19:55 Новости
09:05 Смешанные единоборства. UFC 16+
11:15 Х/ф "Военный фитнес" 16+
13:10, 01:55 Х/ф "Пьяный мастер" 12+
15:25 Футбол. "Мидлсбро" - "Лестер". Чемпионат Англии 0+
17:25 Все на футбол! 12+
17:55 Футбол. "Манчестер Сити" - "Бернли". Чемпионат Англии 0+
20:10 Футбол. "Вест Хэм" - "Манчестер Юнайтед". Чемпионат Англии 0+
22:10 Специальный репортаж 16+
23:00 Все на Матч! 12+
23:30, 04:00 Хоккей. Чемпионат мира среди молодёжных команд 1/4 финала 0+

ТВ-ЦЕНТР

05:05 "10 самых... Романы на съёмочной площадке" 16+
05:35 Х/ф "Игрушка" 6+
07:05 Х/ф "Снежный человек" 16+
08:55 Х/ф "12 стульев"
11:50, 23:55 Т/с "Мисс Марпл Агаты Кристи" 12+
13:30 "Мой герой" Ток-шоу 12+
14:30 События 16+
14:45 Х/ф "Укрощение строптивого" 12+
16:50 Х/ф "Новогодний рейс" 12+
21:00 Х/ф "Артистка" 12+
22:55 Д/ф "Юрий Григорович. Великий деспот" 12+
01:25 Х/ф "Нарушение правил" 12+
04:25 "Хроники московского быта. Кремлёвская охота" 12+

REN TV

05:00 "Самые шокирующие гипотезы" 16+
07:50 М/ф "Крепость: щитом и мечом" 6+
09:15 М/ф "Волки и овцы: Бе-е-е-зумное превращение" 6+
10:45 М/ф "Три богатыря и Шамаханская царица" 12+
12:10 М/ф "Три богатыря на дальних берегах" 6+
13:30 М/ф "Три богатыря: Ход конем" 6+
14:50 М/ф "Алеша Попович и Тугарин Змей" 6+
16:15 М/ф "Добрыня Никитич и Змей Горыныч" 6+
17:30 М/ф "Илья Муромец и Соловей-Разбойник" 6+
19:00 М/ф "Иван Царевич и Серый Волк" 0+
20:30 М/ф "Иван Царевич и Серый Волк 2" 6+
21:50 М/ф "Иван Царевич и Серый Волк 3" 6+
23:15 Концерт М.Задорнова "Вся правда о российской дури" 16+
01:00 "Тайны Чапман" 16+

МИР

06:00, 05:20 Мультфильмы 6+
10:00, 19:00 Новости
10:15 "Сделано в СССР" 12+
10:40 Х/ф "Снежная королева" 6+
12:20 Х/ф "Здравствуйте, я ваша тетя!" 12+
14:15 Х/ф "Одиноким предоставляется общежитие" 12+
16:00 Х/ф "По семейным обстоятельствам" 12+
18:30 "Любимые актеры" 12+
19:15 Х/ф "Зита и Гита" 16+
22:15 Х/ф "Соблазн" 16+
00:40 Х/ф "Карнавальная ночь 2" 12+
03:40 "Разоблачение иллюзий" 12+

ЗВЕЗДА

06:00 Х/ф "Новогодние приключения Маши и Вити"
07:25 Х/ф "Встретимся у фонтана"
09:00, 13:00, 18:00, 22:00 Новости дня
09:15, 13:15, 17:45, 18:15, 22:15 Т/с "Рожденная революцией" 6+
02:50 Х/ф "Тайны мадам Вонг" 12+
04:20 Х/ф "Золотые рога"
05:30 "Легенды кино" 6+

ТВ3

06:00, 05:45 Мультфильмы 0+
10:00 Х/ф "Кудряшка Сью" 0+
12:00, 13:00, 14:00, 15:00, 16:00, 17:00, 18:00, 19:00, 20:00, 21:00, 22:00 "Дневник экстрасенса" 12+
23:00, 00:00, 01:00 Т/с "Викинги" 16+
01:45, 02:45, 03:45, 04:45 "13 знаков Зодиака" 12+

РОССИЯ К

07:00 Канал "Евроньюс"
10:00 Х/ф "Мэри Поппинс, до свидания!"
12:25 М/ф "В лесу родилась ёлочка"
12:30, 01:40 Д/ф "Легендарные лемуры Мадагаскара"
13:15, 01:00 Д/с "Ехал Грека... Золотое кольцо - в поисках настоящей России"
13:55 "Русские сезоны" на Международном фестивале цирка в Монте-Карло
15:00 "Лучано Паваротти и друзья. Лучшее"
16:10 Д/ф "Золотой век"
17:35 Балет "Щелкунчик"
19:15 Х/ф "Моя любовь"
20:40 "Романтика романса". Новогодний гала-концерт
23:20 М/ф для взрослых "История одного преступления"
23:40 Х/ф "Гардемарины, вперед!"
02:25 М/ф для взрослых "Новогоднее приключение", "Мартынко"

ДОМАШНИЙ

06:30, 05:30 "Джейми: обед за 30 минут" 16+
07:30, 18:55, 23:40, 05:15 "6 кадров" 16+
08:00 Х/ф "Моя новая жизнь" 16+
11:35 Х/ф "Анжелика - маркиза ангелов" 16+
13:55 Х/ф "Великолепная Анжелика" 16+
16:00 Х/ф "Анжелика и король" 16+
18:00 Д/ц "Моя правда" 16+
19:00 Х/ф "Неукротимая Анжелика" 16+
20:45 Х/ф "Анжелика и султан" 16+
22:40 Д/ф "Религия любви" 16+
00:30 Х/ф "Моя мама - Снегурочка" 16+
02:15 "Свадебный размер" 16+

ВТОРНИК 3 ЯНВАРЯ

ПЕРВЫЙ КАНАЛ

06:00, 10:00, 12:00, 18:00 Новости
06:10 Х/ф "Бедная Саша"
08:10 М/ф "Ледниковый период 3: Эра динозавров"
10:15, 12:20 Х/ф "Пираты Карибского моря: Проклятие "Чёрной жемчужины" 12+
13:15 Х/ф "Пираты Карибского моря: Сундук мертвеца" 12+
16:00 "Одна за всех" 12+
17:00 "Подмосковные вечера" 16+
18:15 "Угадай мелодию" 12+
19:00 "Пусть говорят" 16+
21:00 Время
21:20 Х/ф "Аватар" 16+
00:20 Х/ф "Перевозчик 2" 16+
01:50 Х/ф "Осведомитель" 16+
03:50 "Модный приговор"
04:50 "Наедине совсеми" 16+

РОССИЯ 1

05:15 Х/ф "Двенадцать стульев"
06:40 М/с "Маша и Медведь"
07:15 Х/ф "Варенька. Наперекор судьбе" 12+
11:00, 14:00, 20:00 Вести
11:40, 20:40 Вести. Местное время
11:55 Т/с "Братья по обмену" 12+
14:20 "Юмор года" 16+
16:20 Т/с "Между нами девочками" 12+
20:55 Т/с "Цветок папоротника" 12+
00:45 Т/с "Кукушечка" 12+
02:20 Х/ф "Люди и манекены"
03:40 "Городок". Лучшее

ПЕТЕРБУРГ 5

06:10 М/ф "Трям, здравствуйте!", "Снеговик-почтовик", "Бременские музыканты", "По следам Бременских музыкантов", "Котенок с улицы Лизюкова", "Приключения Васи Куролесова", "В некотором царстве", "Малыш и Карлсон", "Карлсон вернулся" 0+
10:00, 18:30 "Сейчас"
10:10 М/ф "Двенадцать месяцев" 0+
11:00 Х/ф "Тариф Новогодний" 16+
12:50 Х/ф "На море!" 16+
14:50 Х/ф "Суженый-ряженый" 16+
16:40 Х/ф "Служебный роман. Наше время" 16+
18:40 Х/ф "В джазе только девушки" 12+
21:10 Х/ф "Афера Томаса Крауна" 16+
23:30 Х/ф "Старперцы" 16+
01:40 Х/ф "Пришельцы" 12+
03:45 Х/ф "Пришельцы 2: Коридоры времени" 12+

НТВ

05:30 "Жизнь как песня" 16+
06:05 Х/ф "За спичками" 12+
08:00, 10:00, 13:00, 19:00 Сегодня
08:15 Т/с "Возвращение Мухтара" 16+
10:15 Т/с "Стройка" 16+
13:20 Т/с "Лесник" 16+
15:15 Т/с "Ментовские войны" 16+
19:20 Т/с "Паутина" 16+
23:15 Все хиты "Юмор FM" 12+
01:00 "Поэт Петрушка". Итоговый журнал 18+
01:40 Х/ф "Курьер" 0+
03:05 Т/с "Два с половиной человека" 16+
04:05 Т/с "ЧС. Чрезвычайная ситуация" 16+

МАТЧ ТВ

06:30 Профессиональный бокс. Р. Чагаев - Л. Браун. Бой за титул чемпиона мира по версии WBA в супертяжелом весе 16+
08:00 "Бой в большом городе" 16+
08:55, 14:50 "Дакар-2017" 12+
09:20, 11:45 Хоккей. Чемпионат мира среди молодёжных команд 1/4 финала 0+
11:40, 14:05, 18:10 Новости
14:10 Лыжный спорт. "Тур де Ски". Скиатлон. Женщины. 5+5 км 0+
15:00 Х/ф "Кровавый спорт" 16+
16:45, 18:15, 00:40 Все на Матч!
17:10 Лыжный спорт. "Тур де Ски". Скиатлон. Мужчины 10+10 км 0+
19:00, 03:05 Все на хоккей!
20:00, 04:05 Х/ф "Крадущийся тигр, затаившийся дракон" 12+
22:15 Все на футбол! 12+
22:40 Футбол. "Борнмут" - "Арсенал". Чемпионат Англии 0+
01:05 Х/ф "Морис Ришар" 16+
06:10 Профессиональный бокс. Ш. Мозли - Д. Аванесян. Бой за титул чемпиона WBA в полусреднем весе 16+

ТВ-ЦЕНТР

05:30, 13:35, 04:20 "Мой герой" Ток-шоу 12+
06:20 Д/ф "Новый Год в советском кино" 12+
07:00 Х/ф "Артистка" 12+
08:50 Х/ф "Золотой теленок"
11:55, 00:40 Т/с "Мисс Марпл Агаты Кристи" 12+
14:30 События 16+
14:45 Х/ф "Блеф"
16:45 "Новый Год с доставкой на дом" 12+
17:45 Х/ф "Мама будет против!" 12+
21:55 Х/ф "Новогодний детектив" 12+
23:50 Д/ф "Михаил Булгаков. Роман с тайной" 12+
02:10 Д/ф "Мэрилин Монро и её последняя любовь" 12+
03:00 Д/ф "Траектория судьбы" 12+

REN TV

05:00 "Тайны Чапман" 16+
06:50 М/ф "Три богатыря и Шамаханская царица" 12+
08:20 М/ф "Три богатыря на дальних берегах" 6+
09:40 М/ф "Три богатыря: Ход конем" 6+
11:00 М/ф "Алеша Попович и Тугарин Змей" 6+
12:30 М/ф "Добрыня Никитич и Змей Горыныч" 6+
13:45 М/ф "Илья Муромец и Соловей-Разбойник" 6+
15:10 М/ф "Иван Царевич и Серый Волк" 0+
16:45 М/ф "Иван Царевич и Серый Волк 2" 6+
18:00 М/ф "Иван Царевич и Серый Волк 3" 6+
19:30 Х/ф "Брат" 16+
21:20 Х/ф "Брат 2" 16+
23:40 Х/ф "Сестры" 16+
01:10 Х/ф "Мне не больно" 16+
02:50 "Территория заблуждений" 16+

МИР

06:00, 05:05 Мультфильмы 6+
08:20 Х/ф "Снежная королева" 6+
10:00, 16:00, 19:00 Новости
10:15 "Сделано в СССР" 12+
10:40 Х/ф "По семейным обстоятельствам" 12+
13:10 Х/ф "Зита и Гита" 16+
16:15 Мюзикл "Королевство кривых зеркал" 12+
18:15, 03:25 "Разоблачение иллюзий" 12+
19:15 Х/ф "Римские каникулы" 12+
21:30 Мюзикл "Монстр в Париже" 6+
23:05 Х/ф "Принцесса Монако" 12+
01:05 Х/ф "Соблазн" 16+

ЗВЕЗДА

06:05 "Легенды музыки" 6+
06:40, 09:15 Х/ф "Зеленый фургон" 12+
09:00, 13:00, 18:00, 22:00 Новости дня
09:45 Д/с "Секретная папка. Тайные дневники первого председателя КГБ" 12+
10:35 Д/с "Секретная папка. Партизанские войны: как выжить в лесу" 12+
11:20 Д/с "Секретная папка. Человек за спиной Сталина" 12+
12:10 Д/с "Секретная папка. Американский секрет советской бомбы" 12+
13:15 Д/с "Секретная папка. Второй фронт: лучше поздно, чем никогда" 12+
14:00 Д/с "Секретная папка. 1983. Корейский боинг. Спланированная трагедия" 12+
14:50 Д/с "Секретная папка. Мистер и миссис Коэн. Агенты, которые спасли мир" 12+
15:35 Д/с "Секретная папка. Генерал Ватутин. Тайна гибели" 12+
16:25 Д/с "Секретная папка. Две капитуляции III рейха" 12+
17:10 Д/с "Секретная папка. Эльбрус. Секретная операция Гитлера" 12+
18:15, 22:15 Т/с "Долгая дорога в дюнах" 12+
04:15 Х/ф "Встретимся у фонтана"
05:30 "Легенды спорта" 6+

ТВ3

06:00, 05:45 Мультфильмы 0+
10:00 Х/ф "Ведьмы" 0+
12:00, 13:00, 14:00, 15:00, 16:00, 17:00, 18:00, 19:00, 20:00, 21:00, 22:00 "Человек-невидимка" 12+
23:00, 00:00, 01:00 Т/с "Викинги" 16+
01:45, 02:45, 03:45, 04:45 "13 знаков Зодиака" 12+

РОССИЯ К

06:30 Канал "Евроньюс"
10:00 Новости культуры
10:20 Х/ф "Про Красную Шапочку"
12:35, 01:55 Д/с "Яд. Достижение эволюции"
13:30, 00:55 Д/с "Ехал Грека... Золотое кольцо - в поисках настоящей России"
14:10 Х/ф "Под крышами Монмартра"
16:30 Д/ф "Скеллиг-Майкл - пограничный камень мира"
16:50, 23:40 Х/ф "Гардемарины, вперед!"
18:10 С.Никоненко. Линия жизни
19:05 Д/ф "Обыкновенное чудо"
19:45 Х/ф "Обыкновенное чудо"
22:05 Гала-концерт на площади Букингемского дворца в честь королевы Елизаветы
01:35 М/ф для взрослых "Пес в сапогах"
02:50 Д/ф "Луций Анней Сенека"

ДОМАШНИЙ

06:30, 05:30 "Джейми: обед за 30 минут" 16+
07:30, 00:00 "6 кадров" 16+
08:00 Х/ф "Анжелика - маркиза ангелов" 16+
10:15 Х/ф "Великолепная Анжелика" 16+
12:20 Х/ф "Анжелика и король" 16+
14:20 Х/ф "Неукротимая Анжелика" 16+
16:00 Х/ф "Анжелика и султан" 16+
18:00, 23:15 Д/ц "2017: Предсказания" 16+
19:00 Х/ф "В двух километрах от Нового года" 16+
20:55 Т/с "Мужчина в моей голове" 16+
00:30 Х/ф "Продаётся дача..." 16+
02:30 "Свадебный размер" 16+

СРЕДА 4 ЯНВАРЯ

ПЕРВЫЙ КАНАЛ

06:00, 10:00, 12:00, 18:00 Новости
06:10 Х/ф "Трембита"
08:20 М/ф "Ледниковый период 2: Глобальное потепление"
10:10, 12:10 Х/ф "Пираты Карибского моря: На краю Света" 12+
13:30 Х/ф "Пираты Карибского моря: На странных берегах" 12+
16:00 "Одна за всех" 12+
17:00 "Подмосковные вечера". 16+
18:15 "Угадай мелодию" 12+
19:00 "Пусть говорят" 16+
21:00 Время
21:20 Х/ф "Страна чудес" 12+
22:50 "В поисках Дон Кихота" 16+
00:45 Х/ф "Дьявол носит Prada" 16+
02:40 Х/ф "Последний американский герой" 16+
04:30 "Модный приговор"
05:20 "Контрольная закупка"

РОССИЯ 1

05:20 Х/ф "Двенадцать стульев"
06:45 М/с "Маша и Медведь"
07:20 Х/ф "Варенька. И в горе, и в радости" 12+
11:00, 14:00, 20:00 Вести
11:40, 20:40 Вести. Местное время
11:55 Т/с "Братья по обмену" 12+
14:20 "Новая волна". Лучшее
16:20 Т/с "Между нами девочками" 12+
20:55 Т/с "Цветок папоротника" 12+
00:45 Т/с "Кукушечка" 12+
02:20 Х/ф "Люди и манекены"
03:30 "Городок". Лучшее

ПЕТЕРБУРГ 5

06:00 М/ф "Храбрый олененок", "Бюро находок" 0+
07:00 Х/ф "Пришельцы" 12+
09:05, 10:10 Х/ф "Пришельцы 2: Коридоры времени" 12+
10:00, 18:30 "Сейчас"
11:35 Х/ф "В джазе только девушки" 12+
14:05 Х/ф "Старперцы" 16+
16:10 Х/ф "Афера Томаса Крауна" 16+
18:40, 19:35, 20:25, 21:20 Х/ф "Легенды о Круге" 16+
22:15 Х/ф "Особенности национальной охоты в зимний период" 16+
23:45 Х/ф "Не валяй дурака..." 12+
01:45 Х/ф "Где находится Нофелет?" 12+
03:20, 04:20 Д/с "Герои спорта. Они катались за Родину" 12+
05:20 Д/с "Герои спорта. Гибкие несгибаемые" 12+

НТВ

05:35 "Жизнь как песня" 16+
06:10 Х/ф "Зимний вечер в Гаграх" 0+
08:00, 10:00, 13:00, 19:00 Сегодня
08:15 Т/с "Возвращение Мухтара" 16+
10:15 Т/с "Стройка" 16+
13:20 Т/с "Лесник" 16+
15:15 Т/с "Ментовские войны" 16+
19:20 Т/с "Паутина" 16+
23:15 Юбилейный концерт Николая Носкова. "6:0" 12+
01:10 Х/ф "Люби меня" 12+
02:50 Т/с "Два с половиной человека" 16+
03:50 Т/с "ЧС. Чрезвычайная ситуация" 16+

МАТЧ ТВ

06:30 Профессиональный бокс. Ш. Мозли - Д. Аванесян. Бой за титул чемпиона WBA в полусреднем весе 16+
08:00 "Бой в большом городе" 16+
08:55, 13:15, 14:05, 15:40 Новости
09:00, 15:30 "Дакар-2017" 12+
09:30, 15:45 Все на Матч!
10:25 Х/ф "Кровавый спорт" 16+
12:05 Все на Матч! Итоги года 12+
13:25 Лыжный спорт. "Тур де Ски". Гонка преследования. Женщины 10 км 0+
14:10, 05:55 Специальный репортаж 16+
14:40 Лыжный спорт. "Тур де Ски". Гонка преследования. Мужчины 15 км 0+
16:25 Хоккей. "Барыс" (Астана) - "Спартак" (Москва). КХЛ 0+
18:55 Д/ф "Чемпионы" 16+
20:30 Х/ф "Поддубный" 6+
22:40, 03:05 Все на хоккей!
23:00, 03:30 Хоккей. Чемпионат мира среди молодёжных команд 1/2 финала 0+
01:25 Х/ф "Никогда не сдавайся 2" 16+
06:20 "Детали спорта" 12+

ТВ-ЦЕНТР

05:00 Х/ф "Новогодний рейс" 12+
08:30 Х/ф "Ширли-мырли" 16+
11:05 "Короли эпизода. Тамара Носова" 12+
11:50, 00:35 Т/с "Мисс Марпл Агаты Кристи" 12+

13:30, 04:05 "Мой герой" Ток-шоу 12+
14:30, 21:50 События 16+
14:45 Х/ф "Капитан" 12+
16:50 Д/ф "Юрий Гальцев. Обалдеть!" 12+
17:55 Х/ф "Виолетта из Атамановки" 12+
22:05 Х/ф "Сдается дом со всеми неудобствами" 12+
23:50 Д/ф "Георгий Данелия. Великий обманщик" 12+
02:05 "Хроники московского быта. Наряды кремлевских жён" 12+
02:45 Д/ф "Вся наша жизнь - еда!" 12+

REN TV

05:00 "Территория заблуждений" 16+
09:00 "День сенсационных материалов" 16+
00:30 Х/ф "Бумер" 18+
02:20 Х/ф "Бумер. Фильм второй" 16+
04:10 "Самые шокирующие гипотезы" 16+

МИР

06:00 Мультфильмы
07:40 Х/ф "Римские каникулы" 12+
10:00, 16:00, 19:00 Новости
10:15 Х/ф "Одиноким предоставляется общежитие" 12+
11:55 Х/ф "Год золотой рыбки" 16+
14:00 Х/ф "Принцесса Монако" 12+
16:15 Мюзикл "Новые приключения Алладина" 16+
18:10, 02:40 "Разоблачение иллюзий" 12+
19:15 Т/с "Метод Фрейда" 16+
23:20 Х/ф "Берегись автомобиля" 12+
01:05 Х/ф "Сирота казанская" 12+
05:00 Мультфильмы 6+

ЗВЕЗДА

06:05 Х/ф "Летающий корабль"
07:25, 09:15 Х/ф "Здравствуйте, я Ваша тетя!" 6+
09:00, 13:00, 18:00, 22:00 Новости дня
09:45 Д/с "Загадки века. Неизвестный Байконур" 12+
10:35 Д/с "Загадки века. Генрих Гиммлер. Исчезновение" 12+
11:20 Д/с "Загадки века. Лаврентий Берия. Засекреченная смерть" 12+
12:10 Д/с "Загадки века. Завещание маршала Ахромеева" 12+
13:15 Д/с "Загадки века. Рудольф Гесс. Побег" 12+
14:00 Д/с "Загадки века. Адольф Гитлер. Тайны смерти" 12+
14:50 Д/с "Загадки века. Братание кровью" 12+
15:35 Д/с "Загадки века. По следам Янтарной комнаты" 12+
16:25 Д/с "Загадки века. Добровольский. Волков. Пацаев. Обреченный экипаж" 12+
17:10 Д/с "Загадки века. Николай Гастелло. Полёт в вечность" 12+
18:15 Х/ф "Ошибка резидента" 6+
21:05, 22:15 Х/ф "Судьба резидента" 6+
00:30 Х/ф "Анискин и Фантомас" 12+
02:50 Х/ф "Сладкая женщина" 6+
04:25 Х/ф "Легкая жизнь"

ТВ3

06:00, 05:15 Мультфильмы 0+
10:15 Х/ф "Мистер Нянь" 12+
12:00, 12:30, 13:00, 13:30, 14:00, 14:30, 15:00, 15:30, 16:00, 16:30, 17:00, 17:30, 18:00, 18:30, 19:00, 19:30, 20:00, 20:30, 21:00, 21:30, 22:00, 22:30 Д/ф "Гадалка" 12+
23:00, 00:00, 01:00 Т/с "Викинги" 16+
01:45 Х/ф "Мэверик" 12+
04:15 "13 знаков Зодиака" 12+

РОССИЯ К

06:30 Канал "Евроньюс"
10:00 Новости культуры
10:20 Х/ф "Проданный смех"
12:35, 01:55 Д/с "Яд. Достижение эволюции"
13:30, 00:45 Д/с "Ехал Грека... Золотое кольцо - в поисках настоящей России"
14:10 Х/ф "Дульсинея Тобосская"
16:25 Д/ф "Пророки. Соломон"
16:50, 23:40 Х/ф "Гардемарины, вперед!"
18:10 Роман Виктюк. Линия жизни
19:05 Д/ф "Синдром Мюнхгаузена"
19:45 Х/ф "Тот самый Мюнхгаузен"
22:05 Звезды мировой сцены в гала-концерте на Марсовом поле в Париже
01:25 М/ф для взрослых "Бременские музыканты", "Жил-был пёс"
02:45 Цвет времени. Рене Магритт

ДОМАШНИЙ

06:30, 05:30 "Джейми: обед за 30 минут" 16+
07:30, 23:55 "6 кадров" 16+
08:15 Т/с "Рабыня Изаура" 16+
18:00, 22:55 Д/ц "2017: Предсказания" 16+
19:00 Х/ф "Бомжиха" 16+
20:55 Х/ф "Бомжиха 2" 16+
00:30 Х/ф "В двух километрах от Нового года" 16+
02:25 "Свадебный размер" 16+

ЧЕТВЕРГ 5 ЯНВАРЯ

ПЕРВЫЙ КАНАЛ

06:00, 10:00, 12:00, 18:00 Новости
06:10 Х/ф "Операция "С Новым годом!" 16+
08:30 Ледниковый период
10:10 М/ф "Холодное сердце"
12:10 Х/ф "Золушка"
14:10 Х/ф "Снежный ангел" 12+
16:10 "Одна за всех" 12+
17:10 "Подмосковные вечера" 16+
18:15 "Угадай мелодию" 12+
19:00 "Пусть говорят" 16+
21:00 Время
21:20 Х/ф "Млечный путь" 12+
23:00 "В поисках Дон Кихота" 16+
00:00 Х/ф "Подальше от тебя" 16+
02:25 Х/ф "Омбре" 12+
04:30 "Модный приговор"
05:25 "Контрольная закупка"

РОССИЯ 1

05:00 Х/ф "Двенадцать стульев"
06:45 М/с "Маша и Медведь"
07:20 Х/ф "Варенька. И в горе, и в радости" 12+
11:00, 14:00, 20:00 Вести
11:40, 20:40 Вести. Местное время
11:55 Т/с "Братья по обмену" 12+
14:20 Юбилейный вечер Олега Газманова.
16:20 Т/с "Между нами девочками" 12+
20:55 Т/с "Цветок папоротника" 12+
00:45 Т/с "Кукушечка" 12+
02:20 Х/ф "Люди и манекены"
03:45 "Городок". Лучшее

ПЕТЕРБУРГ 5

06:20 Д/с "Герои спорта. Золотые жилы" 12+
07:20 М/ф "Куда летишь, Витар?", "Петя и Красная Шапочка", "Приключения Буратино" 0+
09:00 М/с "Маша и Медведь" 0+
10:00, 18:30 "Сейчас"
10:15 Х/ф "Где находится Нофелет?" 12+
11:45 Х/ф "Не валяй дурака.." 12+
13:45 Х/ф "Особенности национальной охоты в зимний период" 16+
15:10, 16:00, 16:45, 17:40 Х/ф "Легенды о Круге" 16+
18:45, 19:40, 20:35, 21:35 Х/ф "Снег и пепел" 12+
22:35, 23:30, 00:30, 01:25 Х/ф "На безымянной высоте" 16+
02:25 Д/с "Герои спорта. В боях за Отечество" 12+
03:25 Д/с "Герои спорта. Русское поле" 12+
04:25 Д/с "Герои спорта. Трус не играет в хоккей" 12+
05:20 Д/с "Герои спорта. Горячий снег" 12+

НТВ

05:25 "Жизнь как песня" 16+
06:10 Х/ф "Мы из джаза" 16+
08:00, 10:00, 13:00, 19:00 Сегодня
08:15 Т/с "Возвращение Мухтара" 16+
10:15 Т/с "Стройка" 16+
13:20 Х/ф "Тайна "Черных дроздов" 12+
15:15 Т/с "Ментовские войны" 16+
19:20 Т/с "Паутина" 16+
23:15 Концерт Юты. "Мои родные" 12+
01:00 Х/ф "Заходи - не бойся, выходи - не плачь..." 12+
02:30 Т/с "Два с половиной человека" 16+
03:35 Т/с "ЧС. Чрезвычайная ситуация" 16+

МАТЧ ТВ

06:30 Профессиональный бокс. М. Пакьяо - Т. Брэдли. Бой за титул WBO International в полусреднем весе 16+
07:55 "Бой в большом городе" 16+
08:55, 12:15, 14:50, 20:10 Новости
09:00, 14:40 "Дакар-2017" 12+
09:30, 15:00, 17:45, 23:00 Все на Матч!
09:55, 12:20 Хоккей. Чемпионат мира среди молодёжных команд 1/2 финала 0+
15:35 "Биатлон. Live. Новый сезон" 12+
16:05 Биатлон. Кубок мира. Спринт. Мужчины 0+
18:15 Футбол. "Тоттенхэм" - "Челси". Чемпионат Англии 0+
20:15 Д/ф "Месси" 12+
22:00 Все на футбол! 12+
22:30 Специальный репортаж 16+
23:30 Хоккей. Чемпионат мира среди молодёжных команд. Матч за 3-е место 0+
01:55 Х/ф "Глаза дракона" 16+
03:30 Все на хоккей!
04:00 Хоккей. Чемпионат мира среди молодёжных команд. Финал 0+

ТВ-ЦЕНТР

05:10 Х/ф "Мама будет против!" 12+
08:45 Х/ф "Новогодний детектив" 12+
10:30 Д/ф "Георгий Вицин. Не надо смеяться" 12+
11:20 Х/ф "Пёс Барбос и необычный кросс", "Самогонщики" 6+
11:50, 00:50 Т/с "Мисс Марпл Агаты Кристи" 12+
13:30 "Мой герой" Ток-шоу 12+
14:30, 21:55 События 16+
14:45 Х/ф "Горбун" 6+
16:45 Д/ф "Роман Карцев. Шут гороховый" 12+
18:00 Х/ф "Больше, чем врач" 16+
22:10 Х/ф "Отдам котят в хорошие руки" 12+
00:05 Д/ф "Марина Неёлова. С собой и без себя" 12+
02:20 Д/ф "Бомба для председателя Мао" 12+
03:40 Д/ф "Не родись красивой" 12+

REN TV

05:00 "Самые шокирующие гипотезы" 16+
07:50 Х/ф "Хочу в тюрьму" 16+
09:45 Х/ф "Брат" 16+
11:40 Х/ф "Брат 2" 16+
14:00 Х/ф "Жмурки" 16+
16:00 Х/ф "День Д" 16+
17:40 Концерт М.Задорнова "Умом Россию никогда..." 16+
19:30 Концерт М.Задорнова "Поколение памперсов" 16+
21:20 Х/ф "ДМБ" 16+
23:00 Т/с "Русский спецназ" 16+
00:50 Т/с "Спецназ по-русски 2" 16+

МИР

06:00, 05:30 Мультфильмы 6+
06:50 Х/ф "Карнавальная ночь 2" 12+
10:00, 16:00, 19:00 Новости
10:15 Х/ф "Здравствуйте, я ваша тетя!" 12+
12:00 Х/ф "Президент и его внучка" 12+
13:50 Х/ф "Римские каникулы" 12+
16:15 Мюзикл "Золотая рыбка" 16+
18:05, 02:15 "Разоблачение иллюзий" 12+
19:15 Т/с "Метод Фрейда" 16+
23:20 Х/ф "Двенадцать стульев" 12+

ЗВЕЗДА

06:00 Х/ф "Ослиная шкура"
07:35, 09:15 Х/ф "Тайны мадам Вонг" 12+
09:00, 13:00, 18:00, 22:00 Новости дня
09:45 "Улика из прошлого. Наполеон" 16+
10:35 "Улика из прошлого. Мартин Борман" 16+
11:20 "Улика из прошлого. Джоконда" 16+
12:10 "Улика из прошлого. Александр I" 16+
13:15 "Улика из прошлого. 11 сентября" 16+
14:00 "Улика из прошлого. Сталин" 16+
14:50 "Улика из прошлого. П.И. Чайковский" 16+
15:35 "Улика из прошлого. Царевич Дмитрий" 16+
16:25 "Улика из прошлого. Ленин" 16+
17:10 "Улика из прошлого. Пётр I" 16+
18:15 Х/ф "Возвращение резидента" 6+
21:00, 22:15 Х/ф "Конец операции "Резидент" 6+
00:05 Т/с "И снова Анискин" 12+
03:40 Х/ф "Сельский врач"
05:30 "Легенды кино" 6+

ТВ3

06:00, 05:30 Мультфильмы 0+
10:15 Х/ф "Сын маски" 12+
12:00, 12:30, 13:00, 13:30, 14:00, 14:30, 15:00, 15:30, 16:00, 16:30, 17:00, 17:30, 18:00, 18:30, 19:00, 19:30, 20:00, 20:30, 21:00, 21:30, 22:00, 22:30 Т/с "Слепая" 12+
23:00, 00:00, 01:00 Т/с "Викинги" 16+
01:45 Х/ф "Всегда говори "Да" 16+
03:45 Х/ф "Впритык" 16+

РОССИЯ К

06:30 Канал "Евроньюс"
10:00 Новости культуры
10:20 Х/ф "Приключения Буратино"
12:35, 01:55 Д/ф "Яд. Достижение эволюции"
13:30, 00:55 Д/с "Ехал Грека... Золотое кольцо - в поисках настоящей России"
14:10 Х/ф "Мнимый больной"
16:15 Цвет времени. Леонардо да Винчи. "Джоконда"
16:25 Д/ф "Пророки. Даниил"
16:50, 23:40 Х/ф "Гардемарины, вперед!"
17:55 Цвет времени. Валентин Серов
18:10 А.Зацепин. Линия жизни
19:05 Д/ф "Чучело. Неудобная правда"
19:45 Х/ф "Чучело"
21:45 Д/ф "Виллемстад. Маленький Амстердам на Карибах"
22:05 Анна Нетребко, Йонас Кауфман, Томас Хэмпсон и Ильдар Абдразаков. Гала-концерт
23:30 Д/ф "Иван Айвазовский"
01:35 М/ф для взрослых "Обратная сторона луны", "Сундук"
02:45 Цвет времени. Ван Дейк

ДОМАШНИЙ

06:30, 05:30 "Джейми: обед за 30 минут" 16+
07:30, 00:00, 04:50 "6 кадров" 16+
08:05 Х/ф "Рабыня Изаура" 16+
18:00, 23:05 Д/ц "2017: Предсказания" 16+
19:00 Х/ф "Снежная любовь, или Сон в зимнюю ночь" 16+
21:15 Х/ф "Колье для Снежной бабы" 16+
00:30 Т/с "Мужчина в моей голове" 16+
02:50 "Свадебный размер" 16+
05:00 "Домашняя кухня" 16+

ПЯТНИЦА 6 ЯНВАРЯ

ПЕРВЫЙ КАНАЛ

06:00, 10:00, 12:00, 18:00 Новости
06:10 Х/ф "Снежный ангел" 12+
08:25 Х/ф "Старик Хоттабыч"
10:10 Х/ф "Частное пионерское"
12:10 Х/ф "Свадьба в Малиновке"
14:00 "Голос". Финал 12+
16:10 "Голос. На самой высокой ноте" 12+
17:10 "Подмосковные вечера" 16+
18:15 "Угадай мелодию" 12+
19:00 "Кто хочет стать миллионером?"
19:55 "Поле чудес" 16+
21:00 Время
21:20 Х/ф "SOS, Дед Мороз или все сбудется!" 12+
23:00 Рождество Христово. Трансляция из Храма Христа Спасителя
01:00 "Оптина пустынь"
01:40 Х/ф "Барышня-крестьянка"
03:40 "Рождество Христово"
04:40 Д/ф "Целитель Лука" 12+

РОССИЯ 1

05:05 Х/ф "Двенадцать стульев"
06:45 М/с "Маша и Медведь"
07:20 Х/ф "Варенька. И в горе, и в радости" 12+
11:00, 20:00 Вести
11:40 Вести. Местное время
11:55 Т/с "Братья по обмену" 12+
13:45 Юбилейный вечер Александра Розенбаума
16:25 Т/с "Между нами девочками" 12+
20:55 Х/ф "Отогрей мое сердце" 12+
23:00 Рождество Христово. Трансляция торжественного Рождественского богослужения
01:00 Д/ф "Монах" 12+
01:40 Х/ф "Свой-Чужой" 12+
04:10 Х/ф "Алёнка из Почитанки" 12+

ПЕТЕРБУРГ 5

06:20 М/ф "Как один мужик двух генералов прокормил", "Две сказки", "Ночь перед Рождеством", "Конек-Горбунок", "Маша и Медведь", "Машины сказки" 0+
10:00 "Сейчас"
10:10, 11:00, 11:45, 12:35, 13:20, 14:15, 15:00, 15:55, 16:40, 17:30, 18:20 Т/с "След" 16+
19:05, 20:05, 21:05, 22:00 Х/ф "Пять невест" 16+
23:00 Рождество Христово. Трансляция из Казанского Кафедрального собора
01:30, 02:25, 03:20 Д/ф "Моя советская молодость" 12+
04:15 М/ф "Золотая антилопа", "Волшебный магазин", "Храбрый портняжка", "Гуси-лебеди" 0+

НТВ

05:05 "Жизнь как песня" 16+
06:00 Х/ф "Китайский сервиз" 0+
08:00, 10:00, 13:00, 19:00 Сегодня
08:15 "Устами младенца" 0+
09:00 Т/с "Возвращение Мухтара" 16+
10:15 Т/с "Стройка" 16+
13:20 Х/ф "Зимний круиз" 16+
15:15 Т/с "Ментовские войны" 16+
19:20 Т/с "Паутина" 16+
23:15 Х/ф "Чудо в Крыму" 12+
01:10 Х/ф "Ветер северный" 16+
02:50 Т/с "Два с половиной человека" 16+
03:50 Т/с "ЧС. Чрезвычайная ситуация" 16+

МАТЧ ТВ

06:30 Профессиональный бокс. Д. Уайлдер - К. Арреола. Бой за титул чемпиона мира в супертяжелом весе по версии WBC 16+
07:25 "Бой в большом городе" 16+
08:20, 14:05 "Дакар-2017" 12+
08:45 Хоккей. Чемпионат мира среди молодёжных команд. Финал 0+
11:05 Биатлон. Кубок мира. Спринт. Мужчины 0+
12:40 Лыжный спорт. "Тур де Ски". Мужчины 10 км 0+
14:15, 16:00, 17:45 Новости
14:20, 00:50 Все на Матч!
15:00 Лыжный спорт. "Тур де Ски". Женщины. 5 км 0+
16:05 Биатлон. Кубок мира. Спринт. Женщины 0+
17:50, 05:10 Специальный репортаж 16+
18:10, 05:30 Профессиональный бокс. С. Ковалёв - А. Чилемба. Бой за титул чемпиона мира в полутяжёлом весе 16+
19:10 Профессиональный бокс. С. Ковалёв - А. Уорд. Бой за титул чемпиона мира в полутяжёлом весе 16+
20:10 Х/ф "Джерри Магуайер" 16+
22:55 Баскетбол. "Реал" (Мадрид, Испания) - ЦСКА (Россия). Евролига. Мужчины 0+
01:30 Футбол. "Вест Хэм" - "Манчестер Сити". Кубок Англии 0+
03:15 Конькобежный спорт. Чемпионат Европы 0+
03:40 Бобслей и скелетон. Кубок мира 0+

ТВ-ЦЕНТР

05:05, 13:30, 04:55 "Мой герой" Ток-шоу 12+
06:05 Х/ф "Виолетта из Атамановки" 12+
09:25 Х/ф "Сдается дом со всеми неудобствами" 12+
11:05 "Короли эпизода. Станислав Чекан" 12+
11:50 Т/с "Мисс Марпл Агаты Кристи" 12+
14:30, 21:50 События 16+
14:45 Х/ф "Парижские тайны" 6+
16:50 "Юмор летнего периода" 12+
17:55 Х/ф "Письмо Надежды" 12+
22:05 Х/ф "Приходи на меня посмотреть..." 12+
00:05 Д/ф "Земная жизнь Иисуса Христа" 12+
01:00 Х/ф "Янтарные крылья" 12+
02:35 Х/ф "Отдам котят в хорошие руки" 12+
04:10 Д/ф "Юрий Григорович. Великий деспот" 12+

REN TV

05:00 Т/с "Спецназ по-русски 2" 16+
07:30 Т/с "Русский спецназ" 16+
09:15 "День фантастических историй" 16+
19:00 Х/ф "Особенности национальной охоты" 16+
20:50 Х/ф "Особенности национальной рыбалки" 16+
22:45 Х/ф "Особенности национальной политики" 16+
00:20 Х/ф "Особенности подледного лова" 16+
01:30 Х/ф "Ко-Ко-Ко" 18+
02:50 "Территория заблуждений" 16+

МИР

06:00, 05:35 Мультфильмы 6+
06:25 Мюзикл "Королевство кривых зеркал" 12+
08:25 Мюзикл "Монстр в Париже" 6+
10:00, 16:00, 19:00 Новости
10:15 Х/ф "Берегись автомобиля" 12+
11:55 Х/ф "Сирота казанская" 12+
13:40 Х/ф "Мумия: Принц Египта" 12+
16:15, 02:30 Х/ф "Санта из Майами" 16+
18:05, 04:00 "Разоблачение иллюзий" 12+
19:15 Т/с "Метод Фрейда" 16+
23:10 Рождественское богослужение из храма Христа Спасителя
01:40 Д/ф "По поводу. С Богом!" 12+

ЗВЕЗДА

06:05 Х/ф "Златовласка"
08:00, 09:15 Х/ф "Снежная королева"
09:00, 13:00, 18:00, 22:00 Новости дня
09:55 "Не факт! Сокровища князей Юсуповых" 6+
10:30 "Не факт! Секретная Власиха" 6+
10:55 "Не факт! Крепость Тотлебена" 6+
11:30 "Не факт! Копорская крепость" 6+
12:00 "Не факт! Валерий Чкалов. Охота на сокола" 6+

12:30 "Не факт! Крымский мост" 6+
13:15 "Не факт! Золотые кони хана Батыя" 6+
13:45 "Не факт! Подземелья Аксая" 6+
14:15 "Не факт! Аджимушкай. Подземная крепость" 6+
14:45 "Не факт! АвтоВАЗ" 6+
15:20 "Не факт! Третий Рим, или восьмое чудо света Василия Баженова" 6+
16:00 Х/ф "Чужая родня"
18:15 Х/ф "Екатерина Воронина" 12+
20:05 Х/ф "Дом, в котором я живу" 6+
22:15 Х/ф "Поп" 16+
00:25 Д/ф "Обитель Сергия. На последнем рубеже" 12+
01:55 Х/ф "Шаг навстречу. Несколько историй веселых и грустных..." 12+
03:10 Х/ф "В добрый час!"
04:45 Х/ф "Егорка"

ТВ3

06:00, 05:30 Мультфильмы 0+
10:30 Х/ф "Мэверик" 12+
13:00, 14:00, 15:00, 16:00, 17:00, 18:00, 19:00, 20:00, 21:00, 22:00 Т/с "Белая Королева" 16+
23:00, 00:00, 01:00 Т/с "Викинги" 16+
01:45 Х/ф "Если свекровь - монстр..." 16+
03:45 Х/ф "Подарок на Рождество" 0+

РОССИЯ К

06:30 Канал "Евроньюс"
10:00 Новости культуры
10:20 Х/ф "Тайна Снежной королевы (Сказка про сказку)"
12:35 Д/ф "Лето белого медведя"
13:30, 01:15 Д/с "Ехал Грека... Золотое кольцо - в поисках настоящей России"
14:10 Х/ф "Красавец-мужчина"
16:15 Цвет времени. Клод Моне
16:25 Д/ф "Пророки. Исайя"
16:50 Х/ф "Гардемарины, вперед!"
18:10 Инна Макарова. Линия жизни
19:05 Телеспектакль "Полтава"
20:20 Кубанский казачий хор в Государственном Кремлёвском дворце
21:20 Музыкальная постановка "Несвятые святые"
22:55 Х/ф "Наш дом"
00:30 С.Рахманинов. Концерт N3 для фортепиано с оркестром
01:55 Д/ф "Страна птиц. Вороны большого города"
02:50 Д/ф "Фидий"

ДОМАШНИЙ

06:30, 05:30 "Джейми: обед за 30 минут" 16+
07:30, 00:00 "6 кадров" 16+
08:05 Х/ф "Бомжиха" 16+
10:00 Х/ф "Бомжиха 2" 16+
12:00 Т/с "Если наступит завтра" 16+
18:00, 23:25 Д/ц "2017: Предсказания" 16+
19:00 Х/ф "Унесённые ветром" 16+
00:30 Х/ф "Снежная любовь, или Сон в зимнюю ночь" 16+
02:45 "Свадебный размер" 16+
04:45 "Тайны еды" 16+
05:00 "Домашняя кухня" 16+

СУББОТА 7 ЯНВАРЯ

ПЕРВЫЙ КАНАЛ

06:00, 10:00, 12:00, 18:00 Новости
06:10 Х/ф "Моя любовь" 12+
06:40 Х/ф "Гусарская баллада"
08:30 Х/ф "Варвара-краса, длинная коса"
10:15 Х/ф "Золушка"
12:15 "Федор Конюхов. Повелитель ветра"
13:20 Концерт Раймонда Паулса
16:10 "Богородица. Земной путь" 12+
18:15 "Угадай мелодию" 12+
19:00 "Кто хочет стать миллионером?"
20:05, 21:20 "Сочи. Роза Хутор. Рождество 2017"
21:00 Время
23:00 "В поисках Дон Кихота" 16+
00:00 Х/ф "Хороший год" 16+
02:10 Х/ф "Оптом дешевле 2" 12+
03:55 Х/ф "Королевский блеск" 16+

РОССИЯ 1

07:55 Рождественская "Песенка года"
10:10 "Сто к одному"
11:00, 14:00, 20:00 Вести
11:20 Рождественское интервью Святейшего Патриарха Кирилла
11:45, 14:20 Х/ф "Птица в клетке" 12+
16:05, 20:35 Т/с "Мой любимый Папа!" 12+
00:10 Х/ф "Школа для толстушек" 12+
04:20 М/ф "Снежная королева 2. Перезаморозка"

ПЕТЕРБУРГ 5

06:10 М/ф "Веселая карусель", "Грибок-теремок", "Последний лепесток", "Чиполлино", "Царевна-лягушка", "Ореховый прутик", "Дюймовочка", "Машины сказки" 0+
10:00, 18:30 "Сейчас"
10:10, 11:00, 11:55, 12:40, 13:30, 14:20, 15:05, 16:00, 16:50, 17:40 Т/с "След" 16+
18:40, 19:35, 20:25, 21:20, 22:15, 23:10, 00:00, 00:55 Т/с "Шаповалов" 16+
01:50, 02:45, 03:40, 04:40 Х/ф "Снег и пепел" 12+

НТВ

05:25 Х/ф "Волкодав" 12+
08:00, 10:00, 13:00, 19:00 Сегодня
08:20 VII Международный благотворительный фестиваль "Белая трость" 0+
10:15 Т/с "Стройка" 16+
13:20 Х/ф "Против всех правил" 16+
15:15 Т/с "Ментовские войны" 16+
19:20 Х/ф "Настоятель" 16+
21:20 Х/ф "Настоятель 2" 16+
23:15 Концерт Андрея Никольского. "Русская душа" 12+
00:45 Х/ф "Пять вечеров" 12+
02:25 Т/с "Два с половиной человека" 16+
03:50 Т/с "ЧС. Чрезвычайная ситуация" 16+

МАТЧ ТВ

06:30 Профессиональный бокс. С. Ковалёв - А. Уорд. Бой за титул чемпиона мира в полутяжёлом весе 16+
07:35, 08:30, 10:50, 12:50, 17:20, 20:40, 22:35 Новости
07:40 "Бой в большом городе" 16+
08:35, 14:10 "Дакар-2017" 12+
09:05 Х/ф "Где живёт мечта" 12+
10:55 "Десятка!" 16+
11:10 Биатлон. Кубок мира. Спринт. Женщины 0+
12:55 Биатлон с Дмитрием Губерниевым 12+
13:20 Биатлон. Кубок мира. Гонка преследования. Мужчины 0+
14:20 Х/ф "Поддубный" 6+
16:30 Биатлон. Кубок мира. Гонка преследования. Женщины 0+
17:25 Лыжный спорт. "Тур де Ски". Масс-старт. Мужчины 15 км 0+
18:15 Лыжный спорт. "Тур де Ски". Масс-старт. Женщины 10 км 0+
19:00 Сноуборд. Кубок мира. "Биг-эйр" 0+
20:45 Х/ф "Разборки в стиле кунг-фу" 16+
22:40 Футбол. "Наполи" - "Сампдория". Чемпионат Италии 0+
00:40 Все на Матч!
01:25 "Культ тура". Итоги года 16+
02:15 Конькобежный спорт. Чемпионат Европы 0+
02:40 Бобслей и скелетон. Кубок мира 0+
04:20 Д/ф "Месси" 12+
06:00 Профессиональный бокс. Э. Трояновский - С. Рене Куэнка. Бой за титул чемпиона мира в первом полусреднем весе 16+

ТВ-ЦЕНТР

05:50 Х/ф "Больше, чем врач" 16+
09:05 "Православная энциклопедия" 6+
09:30 С Рождеством Христовым! Поздравление Патриарха Московского и Всея Руси Кирилла 6+
09:40 Х/ф "Огонь, вода и... медные трубы"
11:05 Д/ф "Олег Ефремов. Последнее признание" 12+
11:50 Х/ф "Берегись автомобиля" 12+
13:35, 04:55 "Мой герой" Ток-шоу 12+
14:30, 21:00 События 16+
15:00 Великая Рождественская Вечерня. Трансляция из Храма Христа Спасителя
16:15 "Юмор зимнего периода" 12+
17:20 Х/ф "Сводные судьбы" 12+
21:15 "Приют комедиантов" 12+
23:10 Х/ф "Пёс Барбос и необычный кросс", "Самогонщики" 6+
23:45 Д/ф "Георгий Вицин. Не надо смеяться" 12+
00:30 Х/ф "Письмо Надежды" 12+
03:40 Д/ф "Олимпиада-80: нерассказанная история" 12+

REN TV

05:00 "Территория заблуждений" 16+
06:00 Х/ф "Особенности национальной политики" 16+
07:40 Х/ф "Особенности национальной охоты" 16+
09:30 Х/ф "Особенности национальной рыбалки" 16+
11:20 Х/ф "Жмурки" 16+
13:30 Х/ф "День Д" 16+
15:00 Концерт М.Задорнова "Вся правда о российской дури" 16+
17:00 Концерт М.Задорнова "Поколение памперсов" 16+
19:00 Концерт М.Задорнова "Кажется, что все не так плохо, как кажется" 16+
21:00 Х/ф "День выборов" 16+
00:15 Х/ф "Тайский вояж Степаныча" 16+
02:00 Х/ф "Испанский вояж Степаныча" 16+
03:40 Х/ф "Мексиканский вояж Степаныча" 16+

МИР

06:00 Мюзикл "Новые приключения Алладина" 16+
07:55 Х/ф "Год золотой рыбки" 16+
10:00, 16:00 Новости
10:15 "Сделано в СССР" 12+
10:45 Х/ф "Двенадцать стульев" 12+
13:45 Х/ф "Моя мама Снегурочка" 12+
16:15 Т/с "Метод Фрейда" 16+
22:20 Х/ф "Последний приказ генерала" 16+
00:05 Х/ф "Мумия: Принц Египта" 12+
02:15 "Разоблачение иллюзий" 12+
05:30 Мультфильмы 6+

ЗВЕЗДА

06:10 Х/ф "Иван да Марья"
07:50, 09:15 Х/ф "Царевич Проша"
09:00, 13:00, 18:00, 22:00 Новости дня
09:55 Х/ф "Марья-искусница"
11:30 Концерт "Кремлёвцы. Защитники Москвы - защитники России" 6+
13:15, 18:15, 22:15 Т/с "Россия молодая" 6+
02:30 Х/ф "Дом, в котором я живу" 6+
04:25 Х/ф "Мы жили по соседству"

ТВ3

06:00, 10:00, 05:30 Мультфильмы 0+
09:30 "Школа доктора Комаровского" 12+
10:30 Х/ф "Медведь Йоги" 0+
12:00 Х/ф "Подарок на Рождество" 0+
13:45 Х/ф "Мистер Нянь" 12+
15:30 Х/ф "Путешествие к центру Земли" 12+
17:15 Х/ф "Путешествие 2: Таинственный остров" 12+
19:00 Х/ф "Чернильное сердце" 12+
21:00 Х/ф "Джек - покоритель великанов" 12+
23:00, 00:00, 01:00 Т/с "Викинги" 16+
01:45 Х/ф "Впритык" 16+
03:30 Х/ф "Девять месяцев" 12+

РОССИЯ К

06:30 Канал "Евроньюс"
10:00 Лето Господне. Рождество Христово
10:35 Х/ф "Сказка о царе Салтане"
11:55 Д/ф "Александр Птушко"
12:35, 01:55 Д/ф "Ох уж эти милые животные!"
13:30 Д/с "Ехал Грека... Золотое кольцо - в поисках настоящей России"
14:10 Концерт группы "Кватро"
15:20 Н.Сазонова. Острова
16:00 Х/ф "Наш дом"
17:40 Н.Губенко. Линия жизни.
18:35 "Муслим Магомаев. Шлягеры XX века"
20:00 Х/ф "Женитьба Бальзаминова"
21:30 Большая опера - 2016. "Весёлые ребята"
22:35 Х/ф "Великий Гэтсби"
00:55 Джаз вдвоем. Игорь Бриль и Валерий Гроховский
02:50 Д/ф "Петр Первый"

ДОМАШНИЙ

06:30, 05:30 "Джейми: обед за 30 минут" 16+
07:30 Х/ф "Унесённые ветром" 16+
11:55 Т/с "Скарлетт" 16+
19:00 Т/с "Великолепный век. Империя Кёсем" 16+
23:05 Д/ц "2017: Предсказания" 16+
00:00, 05:20 "6 кадров" 16+
00:30 Х/ф "Колье для Снежной бабы" 16+
02:20 "Свадебный размер" 16+

ВОСКРЕСЕНЬЕ 8 ЯНВАРЯ

ПЕРВЫЙ КАНАЛ

06:00, 10:00, 12:00 Новости
06:10, 05:45 "Наедине со всеми" 16+
06:45 Х/ф "Двенадцатая ночь"
08:30 Х/ф "Три орешка для Золушки"
10:15 Х/ф "Морозко"
11:40 Новый Ералаш
12:15 "Марина Неелова. Я умею летать" 12+
13:20 Х/ф "Ты у меня одна" 12+
15:15 Х/ф "Кинг Конг" 16+
18:45 "Клуб Веселых и Находчивых". Высшая лига. Финал 16+
21:00 Время
21:30 "Сочи. Роза Хутор. Рождество 2017"
00:00 Х/ф "Шерлок Холмс: Шерлок при смерти" 12+
01:50 Х/ф "Скандальный дневник" 16+
03:35 "Модный приговор"

РОССИЯ 1

05:40 Х/ф "12 месяцев. Новая сказка"
07:35 "Сам себе режиссёр"
08:20, 04:25 "Смехопанорама Евгения Петросяна"
08:50 "Утренняя почта"
09:30 "Сто к одному"
10:20 Местное время. Вести-Москва. Неделя в городе
11:00, 14:00, 20:00 Вести
11:20 "Золотая магия XXI века в Крокус Сити Холле"
12:30 "Смеяться разрешается"
14:20 Х/ф "Всё будет хорошо" 12+
18:00 Х/ф "Кузнец моего счастья" 12+
20:35 Новогодний Голубой огонек - 2017
00:30 Х/ф "Деревенский романс" 12+

ПЕТЕРБУРГ 5

05:55 М/ф "Винтик и Шпунтик - веселые мастера", "Как обезьянки обедали", "Тайна далекого острова", "Лоскутик и Облако", "Волк и семеро козлят на новый лад", "В стране невыученных уроков", "Пес в сапогах", "Чудомельница", "Машины сказки" 0+
10:00, 18:30 "Сейчас"
10:10 Х/ф "Кубанские казаки" 12+
12:25 Х/ф "Не хочу жениться!" 12+
14:00 Х/ф "Крепкий брак" 16+
15:55 Х/ф "Берегите женщин" 12+
18:40, 19:35, 20:25, 21:20, 22:15, 23:05, 00:00, 00:55 Т/с "Шаповалов" 16+
01:50, 02:45, 03:45, 04:45 Х/ф "Пять невест" 16+

НТВ

05:25 "Жизнь как песня" 16+
06:20 Х/ф "Ко мне, Мухтар!" 0+
08:00, 10:00, 13:00, 19:00 Сегодня
08:20 "Счастливое утро" 0+
09:25 Едим дома 0+
10:15 Т/с "Стройка" 16+
12:10 "Ты не поверишь!" 16+
13:20 Х/ф "Ветер северный" 16+
15:15 Т/с "Ментовские войны" 16+
19:20 Х/ф "Посредник" 16+
23:15 Юбилейный концерт Валерии. "Live in Kremlin" 12+
01:35 Д/с "Бывает же такое!" 16+
02:00 Т/с "Два с половиной человека" 16+
03:25 Т/с "ЧС. Чрезвычайная ситуация" 16+

МАТЧ ТВ

06:30, 07:30 "Бой в большом городе" 16+
07:25, 09:35, 13:20, 14:15, 15:30, 18:10, 20:50 Новости
08:15, 15:20 "Дакар-2017" 12+
08:40 Биатлон. Кубок мира. Гонка преследования. Мужчины 0+
09:40 Биатлон. Кубок мира. Гонка преследования. Женщины 0+
10:35 Х/ф "Джерри Магуайер" 16+
13:25 Лыжный спорт. "Тур де Ски". Гонка преследования. Женщины. 9 км 0+
14:20 Биатлон. Кубок мира. Масс-старт. Мужчины 0+
15:35, 18:15, 00:00 Все на Матч!
16:30 Биатлон. Кубок мира. Масс-старт. Женщины 0+
17:30 Лыжный спорт. "Тур де Ски". Гонка преследования. Мужчины. 9 км 0+
18:55 Баскетбол. "Зенит" (Санкт-Петербург) - "Химки". Единая лига ВТБ 0+
20:55 "Реальный бокс" 16+
21:55 Профессиональный бокс. Ф. Папазов (Россия) - У. Баррер (Мексика) 0+
00:45 Х/ф "Где живёт мечта" 12+
02:30 Конькобежный спорт. Чемпионат Европы 0+
02:55 Бобслей и скелетон. Кубок мира 0+
04:05 Х/ф "Куколка" 16+

ТВ-ЦЕНТР

05:40 Х/ф "Сводные судьбы" 12+
08:45 Х/ф "Обыкновенный человек" 12+
10:35 Д/ф "Польские красавицы. Кино с акцентом" 12+
11:40 Х/ф "Женская логика" 12+
13:30 "Мой герой" Ток-шоу 12+
14:30, 00:10 События 16+
14:45 Х/ф "Арлетт" 12+
16:45 Х/ф "Коммуналка" 12+
20:35 Х/ф "Последний ход королевы" 12+
00:25 Т/с "Мисс Марпл Агаты Кристи" 12+
01:55 Х/ф "Приходи на меня посмотреть..." 12+
03:35 Д/ф "ЗARAZA. Слабый должен умереть" 16+
04:55 Д/ф "Арнольд Шварценеггер. Он вернулся" 12+

REN TV

05:00 Х/ф "Мексиканский вояж Степаныча" 16+
05:20 "Территория заблуждений" 16+
07:20 Х/ф "ДМБ" 16+
09:00 "День "Военной тайны" 16+
01:00 "Документальный проект" 16+

МИР

06:00 Мультфильмы 6+
06:20 Мюзикл "Золотая рыбка" 16+
08:05 Х/ф "Президент и его внучка" 12+
10:00, 16:00 Новости
10:15 Т/с "Тамарка" 16+
14:10 Х/ф "Последний приказ генерала" 16+
16:15 Т/с "Метод Фрейда" 16+
22:25 Х/ф "Дом на обочине" 16+
00:20 "Разоблачение иллюзий" 12+

ЗВЕЗДА

06:00 "Теория заговора. Битва за Победу" 12+
09:00, 13:00, 18:00, 22:00 Новости дня
09:15 "Теория заговора. Гибридная война" 12+
12:10, 13:15 "Теория заговора. Вторжение в мозг" 12+
15:40, 18:15 "Теория заговора. Апокалипсис" 12+
19:00 Х/ф "Папаши"
20:45, 22:15 Х/ф "Беглецы" 12+
22:55 Х/ф "Укол зонтиком" 12+
00:50 Х/ф "Чужая родня"
02:50 Х/ф "Поп" 16+
05:25 "Легенды кино" 6+

ТВ3

06:00, 08:00 Мультфильмы 0+
07:30 "Школа доктора Комаровского" 12+
08:45 Х/ф "Сын маски" 12+
10:30, 01:45 Х/ф "Миссис Даутфайр" 0+
13:00 Х/ф "Девять месяцев" 12+
15:00 Х/ф "Чернильное сердце" 12+
17:00 Х/ф "Джек - покоритель великанов" 12+
19:00 Х/ф "Если свекровь - монстр..." 16+
21:00 Х/ф "Всегда говори "Да" 16+
23:00, 00:00, 01:00 Т/с "Викинги" 16+
04:15 Х/ф "Ведьмы" 0+

РОССИЯ К

06:30 Канал "Евроньюс"
10:00 "Обыкновенный концерт"
10:35 Х/ф "Айболит-66"
12:10 Легенды кино. Питер Финч
12:40, 01:55 Д/ф "Загадочные обезьяны из Шангри-Ла"
13:35 "Пешком..." Москва классическая
14:05 Д/ф "Георгий Вицин"
14:45 Х/ф "Женитьба Бальзаминова"
16:10 "Чему смеётесь? или Классики жанра"
16:35 "По следам сокровищ Кисы Воробьянинова"
17:25 Спектакль "Спешите делать добро"
19:20 Д/ф "Марина Неёлова. Я всегда на сцене"
20:10 Х/ф "Монолог"
21:50 Концерт группы "Кватро"
23:00 Гала-концерт звезд мирового балета в театре "Ла Скала"
01:25 М/ф для взрослых "Ишь ты, Масленица!", "В синем море, в белой пене...", "Ух ты, говорящая рыба!", "Три синих-синих озера малинового цвета..."
02:50 Д/ф "Оноре де Бальзак"

ДОМАШНИЙ

06:30, 05:30 "Джейми: обед за 30 минут" 16+
07:30 Д/ф "Матрона Московская. Истории чудес" 16+
08:25, 00:30 Х/ф "Поющие в терновнике" 16+
17:30, 05:00 "Домашняя кухня" 16+
18:00, 23:05 Д/ц "2017: Предсказания" 16+
19:00 Х/ф "Новогодний брак" 16+
20:55 Х/ф "За бортом" 16+
00:00 "6 кадров" 16+
04:00 "Свадебный размер" 16+

ОФИЦИАЛЬНО

ГЕРБ
МУНИЦИПАЛЬНОЕ ОБРАЗОВАНИЕ
«ВСЕВОЛОЖСКИЙ МУНИЦИПАЛЬНЫЙ РАЙОН»
ЛЕНИНГРАДСКОЙ ОБЛАСТИ
ГЛАВА
РАСПОРЯЖЕНИЕ

29.12.2016 **№ 77-04**

г. Всеволожск

О проведении публичных слушаний по проекту межевания территории, ограниченной границами земельного участка с кадастровым номером 47:07:0405003:41.

Рассмотрев письменное обращение Комитета по архитектуре и градостроительству Ленинградской области от 18.10.2016 года № 01-16-1718/16-0-1 и представленные документы, в соответствии областным законом № 99-ОЗ от 19.10.2015 г., п. 4. ст. 14 Федерального закона от 06.10.2003 № 131-ФЗ, Приказом Комитета по архитектуре и градостроительству Ленинградской области № 18 от 31.03.2016 года, Градостроительным кодексом Российской Федерации, уставом муниципального образования «Всеволожский муниципальный район» Ленинградской области, руководствуясь Положением «О порядке организации и проведения публичных слушаний, общественных обсуждений на территории муниципального образования «Всеволожский муниципальный район» Ленинградской области, утвержденным решением совета депутатов от 21.07.2016 № 63:

1. Провести публичные слушания по проекту межевания территории, ограниченной границами земельного участка с кадастровым номером 47:07:0405003:41, расположенного по адресу: Ленинградская область, Всеволожский район, д. Вартемяги.

2. Установить сроки проведения публичных слушаний с 30.12.2016 года по 03.03.2017 года.

3. Определить органом, уполномоченным на организацию и проведение публичных слушаний, Комиссию по землепользованию и застройке муниципального образования «Всеволожский муниципальный район» Ленинградской области далее – Комиссия по землепользованию и застройке.

4. Назначить проведение собрания по обсуждению предмета публичных слушаний на 08.02.2017 года, в 16.00, по адресу: Ленинградская область, Всеволожский район, д. Агалатово, военный городок, д. 158, помещение совета депутатов.

5. Комиссии по землепользованию и застройке:

5.1. Опубликовать информационное сообщение о проведении публичных слушаний в газете «Всеволожские вести» и разместить на официальном сайте муниципальных образований в сети Интернет в срок до 30.12.2016 года.

5.2. Организовать экспозицию документов по адресу: Ленинградская область, Всеволожский район, д. Агалатово, военный городок, д. 158, помещение совета депутатов в срок до 30.12. 2016 года.

5.3. Организовать учет предложений и замечаний, касающихся предмета публичных слушаний, для включения их в протокол и заключение о результатах публичных слушаний.

5.4. Предоставить главе муниципального образования протокол собрания публичных слушаний и заключение о результатах публичных слушаний в срок до 20.02.2017 года.

6. Заключение о результатах публичных слушаний подлежит опубликованию в средствах массовой информации муниципального образования «Всеволожский муниципальный район» Ленинградской области в срок до 03.03.2017 года, на официальном сайте муниципальных образований в сети Интернет.

7. Контроль за исполнением настоящего распоряжения оставляю за собой.

Глава муниципального образования
«Всеволожский муниципальный район»
Ленинградской области О.В. КОВАЛЬЧУК

ЗНАЙ НАШИХ!

«Люблю папу, маму и хоккей»

Впервые во Всеволожском районе на территории нашего Агалатовского поселения в субботу, 17 декабря, прошёл спортивный праздник – хоккейный фестиваль среди семейных команд «Люблю папу, маму и хоккей», посвящённый 70-летию отечественного хоккея. Фестиваль прошел в рамках Программы развития детского ледового спорта «Добрый лёд» под эгидой Благотворительного фонда Елены и Геннадия Тимченко и Федерации хоккея России, в/ч 93268 и местной администрацией.

Приятно было смотреть на мальчишек и девчонок в ярких футболках, играющих на льду. А у самих глаза горят от счастья и от того, что они получают удовольствие на этом спортивном фестивале. И действительно, удался первый хоккейный фестиваль. Первый «блин» не получился «комом», наоборот, он зажег огонь в детских глазах, а в сердцах матерей и отцов – надежду, что их дети выберут правильный путь в жизни. Спорт им в этом поможет.

Праздник прошел весело и энергично, все участники не остались без подарков! Замечательно, когда есть возможность всей семьей заниматься спортом, проводить время на свежем воздухе. И, конечно, хотелось бы больше участников на наших мероприятиях.

Светлана КУЦОКОНЬ, «Агалатовские вести»

Вот такие «звёздочки»

Второй год в Детской школе искусств им. М.И. Глинки г. Всеволожска проходит школьная олимпиада по сольфеджио и музыкальной грамоте «Юный интеллектуал».

18 декабря состоялась очередная олимпиада среди вторых, третьих, четвертых классов, в которой приняли участие все желающие – около 100 учащихся. Призерами олимпиады стали не только многие учащиеся, но и некоторые талантливые ребята, которые заняли первые места сразу в двух номинациях, преподаватели называют их «звездочками». Во втором классе это – Виктория Клименко, в четвертом классе – Серафим Еремин, а в третьем классе сразу восемь учащихся: Ксения Позлевич, Диана Логинова, Екатерина Синица, Ксения Червякова, Алексей Ким, Дарья Гаврилова, Лука Пименов, Арсений Титов. Подготовили этих замечательных учащихся преподаватели О.П. Лабутина, Ж.Ю. Иванченко, О.Э. Ахметова.

Удачи вам, дорогие ребята, и новых успехов в учёбе и творчестве!

Л.А. ПЕТУХОВА, преподаватель, методист Детской школы искусств им. М.И. Глинки г. Всеволожска, заслуженный работник культуры РФ

РЕКЛАМА. ОБЪЯВЛЕНИЯ

АДВОКАТЫ
ВЕДЕНИЕ ДЕЛ В СУДЕ, консультации, СОСТАВЛЕНИЕ ЗАЯВЛЕНИЙ
☎8 (813-70) 21-242, 8-921-341-19-10, г. Всеволожск, Всеволожский пр., д. 52.

Охранному предприятию требуются: СТ. СМЕНЫ, ВАХТОВИКИ, СТОРОЖА, ОХРАННИКИ и ОХРАННИЦЫ с лицензией; НАЧАЛЬНИК ОХРАНЫ. ☎ 8-964-331-71-98, Николай Петрович.

ДРОВА КОЛОТЫЕ. ☎ 952-53-28.

КУПЛЮ КВАРТИРУ (помогу обменять). ☎ 8-964-373-75-67.

Автотранспортному предприятию требуются:
• **водитель кат. «Д»** (стаж работы не менее 3-х лет, г/р – 2/2).
• **кондуктор** (г/р – 2/2);
• **медицинская сестра** (инспектор по осмотру водителей).
Стабильная заработная плата, полный соцпакет.
☎ 8-921-325-30-10, 8 (813-70) 295-95.

ПРОДАЁТСЯ УЧАСТОК в СНТ 26 км от СПб по Дороге жизни. ☎8-921-430-84-50.

СЛУЖБА СРОЧНОГО РЕМОНТА
Стиральных машин холодильников водогреев
г. Всеволожск, г. Сертолово, п. Кузьмоловский и окрестности.
Пенсионерам, инвалидам скидки до 20%. Гарантия.
☎ дисп. 593-90-90, 8-962-706-62-64, 703-82-80.
Без выходных.

ВЕДУЩЕЕ В ОБЛАСТИ ПРЕДПРИЯТИЕ mdm печать
ПОЛИГРАФИЧЕСКИХ УСЛУГ ПРИГЛАШАЕТ НА РАБОТУ:
• **УБОРЩИЦУ** – 5/2 (физический труд);
• **КЛАДОВЩИКА** – 5/2 (наличие прав на погрузчик и знание 1С);
• **ВОДИТЕЛЯ ПОГРУЗЧИКА** – 5/2 (наличие прав на вилочный погрузчик);
• **ПРИЁМЩИКА** – 3/3 (физический труд);
• **ДВОРНИКА** – 5/2 (физический труд);
• **ИНЖЕНЕРА-ЭЛЕКТРОНИКА, 3 КАТ.** – 5/2 (физический труд).
Достойная оплата труда /ДМС. Развозка из Всеволожска и от ст. м. «Ладожская», «Ленинский проспект», «Чёрная речка», «Пл. Мужества», «Удельная», «Московская», ж/д ст. Всеволожская.
Адрес: г. Всеволожск, Всеволожский пр., 114.
☎ 8 (812) 459-95-60 (доб. 261).

КУПЛЮ 1-, 2-комнатную квартиру. ☎ 8-921-181-67-73.

14 января
МАУ «Всеволожский ЦКД» (Дом культуры)
с 9.00 до 18.00

ВЫГОДНОЕ ПРЕДЛОЖЕНИЕ
• ШУБЫ (норка от 35 000 руб., мутон) • ДУБЛЁНКИ •
• ПАЛЬТО • КУРТКИ • ПУХОВИКИ по низким ценам •
• ГОЛОВНЫЕ УБОРЫ (мутон, норка) •
ЛУЧШИЕ УСЛОВИЯ РАССРОЧКИ И КРЕДИТА! КРЕДИТ БЕЗ ПЕРВОГО ВЗНОСА И ПОРУЧИТЕЛЕЙ, РАССРОЧКА БЕЗ БАНКА И ПЕРЕПЛАТЫ «СИЛУЭТ», г. Киров
– АО «ОТП банк» Ген. лиц. № 2766 от 27.11.2014 г.; – АО «АЛЬФА-БАНК» Ген. лиц. № 1326 от 16.01.2015 г.

От всей души!

Поздравляем с наступающим Новым годом врачей ПСО кардиологии Всеволожской клинической межрайонной больницы: заведующую отделением **Е.А. ГОНЧАРОВУ,** хирурга **В.Н. АВДЕЕВА,** лечащего врача **В.В. КОЛОМЕЕЦ.**

Их пациент Анатолий Михайлович Коноплев, которому 18 ноября была сделана кардиологическая операция, благодаря профессионализму специалистов-медиков и прекрасному отношению всего коллектива отделения – и врачей, и медицинских сестер – быстро идет на поправку.

Желаем вам крепкого здоровья, личного счастья и больших успехов в благородном труде.

В.К. Коноплева и А.М. Коноплев, Янино

Совет ветеранов УМВД России по Всеволожскому району сердечно поздравляет с 85-летним юбилеем **В.Ф. ВАШЕКА**, с 50-летним юбилеем **Н.А. ИПАТОВА.** Также с днем рождения поздравляем ветеранов, родившихся в декабре: **В.В. АРТЕМЬЕВА, Н.Г. АЛЕКСАНДРОВУ, И.И. ВАЛЕРИАНОВУ, А.Л. НЕКЛЮДОВА, В.Ф. ВЫБОРНОВА, А.А. ГРИГОРЬЕВА, Н.Л. КАРАНДЕЕВА, Т.А. КОЛЕНКИНУ, С.В. МАГДЮК, Э.В. СНИТКО, В.Е. СЛЕСАРЕНКО.**

Поздравляем с днём рожденья
Вас от искренней души.
Хоть на пенсии давно вы,
Жизнь меняться не спешит.
Пусть же радость и заботы
Окружают вас всегда.
Пусть идёт всё как по нотам,
Не фальшивит никогда.

И.Н. Валерианов, председатель Совета ветеранов УМВД России по Всеволожскому району

Сердечно поздравляем **Валентину Ивановну ПРОНИНУ** с 85-летием!

Желаем счастья, здоровья, чтобы рядом с Вами всегда были те, кто всех надежней и родней!

Поздравляем **всех жителей Рахьинского поселения** с наступающим Новым годом! Мирного неба вам над головой.

Душа пусть наполняется теплом,
Очарованьем, счастьем, вдохновеньем,
Сбываются мечты, везет во всем
И добрым будет каждое мгновенье!

Совет ветеранов МО «Рахьинское городское поселение»

Поздравляем с днём рождения **Людмилу Петровну ГРИГОРЬЕВУ!**

Не беда, что годы быстро мчатся,
Серебристый оставляя след,
Мы желаем вам большого счастья,
Радости, любви и долгих лет.

Российский союз бывших малолетних узников фашистских концлагерей

Поздравляем с днём рождения **Зинаиду Андреевну МЕЛЬНИКОВУ!**

С днём рождения, Зинуля,
Ты по-прежнему в делах,
Вся семья у вас, как улей,
Ну и ты, как мать-пчела,
Убираешься по дому,
Варишь вкусный всем обед.
Труд твой важный и весомый –
Никаких сомнений нет.
Годы – это не подарок,
Но душой ты молода,
Никогда не будешь старой,
Невзирая на года.
Только дал бы Бог здоровья,
Остальное – не вопрос,
За бабулю, и с любовью
Мы поднимем нынче тост!

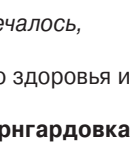

С уважением к вам, Ю.К. Посудина, депутат, Совет ветеранов мкр М. Ручей (хутор Ракси), родные и друзья

Поздравляем юбиляра **Людмилу Алексеевну ЮДАНОВУ** с 80-летием!

Желаем ей счастья, здоровья и всех благ!

Пусть в этот славный день с тобой
Будут близкие, друзья,
Радости, любви большой
Мы желаем, Вас любя!

* * *

Поздравляем с юбилеем, 80-летием, **Юрия Михайловича ФИЛАТОВА, Валентину Георгиевну ХОМЕНКО, Людмилу Николаевну КАЛЬМ!**

Всё, что в жизни самое лучшее,
Мы желаем сегодня для вас:
Солнца ясного, благополучия,
Тёплых слов и приветливых глаз!
Пусть полной чашей будет дом
И всё, что хочется в придачу,
Неутомимости во всём,
Здоровья, счастья и удачи.

Общество «Блокадный детский дом»

От всей души поздравляем с 80-летием **Нину Александровну ЕФИМОВУ!**

Юбилей – это праздник не старости,
Пусть не чувствует сердце усталости.
Юбилей – это зрелость всегда,
Это опыт большого труда,
Это возраст совсем небольшой.
Никогда не старейте душой!
Желаем, чтоб счастье вам улыбалось,
Чтоб жизнь проходила легко,
Чтоб только хорошее в жизни встречалось,
Плохое ушло далеко-далеко.

От всей души желаем вам крепкого здоровья и долгих лет жизни.

Общество инвалидов мкр Бернгардовка

От всей души поздравляем с юбилеем, 65-летием, **Ольгу Владимировну АНДРИАНОВУ!**

Пусть годы летят стороной,
Пусть время бежит и бежит,
А вы оставайтесь всегда молодой
На всю Вашу долгую жизнь!

Здоровья, удачи, всего самого лучшего!

Совет ветеранов мкр М. Ручей

От всей души поздравляем **Анну Петровну МАКШАНЦЕВУ,** ветерана ВОВ, труженицу тыла, вдову участника ВОВ, ей исполняется 94 года!

Желаем вам здоровья и искренних друзей
И рядом близких, любящих людей.
Пусть каждый новый день приносит
Душевное тепло и жизни свет,
Года – богатство Ваше и награда.
Дай Бог Вам спокойных дней и лет!

Совет ветеранов д. Ненимяки

Храм на «Дороге Жизни»

Паломническая служба Всеволожского благочиния при храме Спаса Нерукотворного Образа на «Дороге Жизни» приглашает в паломничество ПО СВЯТЫМ МЕСТАМ:

4–5 января
Святыни Псковской земли

4 января

• Посещение Псково-Печерского мужского монастыря. Обед. Экскурсия по всем храмам монастыря и «Богом зданным» пещерам, посещение «Святой горки».

• Переезд в Изборск. Храм Николая Чудотворца, 12 «словенских ключей» (водопадов) и святой источник.

• Псков. Обзорная экскурсия, Кремль, Троицкий собор, мощи псковских святых и чудотворные иконы.

• Переезд в Спасо-Елеазаровский женский монастырь. Ужин, ночлег.

5 января

• Литургия в Спасо-Елеазаровском женском монастыре. Обед.

• Посещение Крыпецкого мужского монастыря, где находятся мощи св. прп. Корнилия Крыпецкого.

• Посещение Спасо-Преображенского Мирожского мужского монастыря.

Выезд от храма – 7.30, Котово Поле – 7.20.
Возвращение во Всеволожск ориентировочно в 21.00.
Запись в свечной лавке.

Адрес храма: г. Всеволожск, ул. Шишканя, д. 11-А.
Информация на сайтах: vseblag.ru; vsevhram.com
Справки по ☎ 8-911-777-52-00, Михаил;
8-950-220-51-22, Наталия

КОМИССИОННЫЙ МАГАЗИН
СКУПКА
КУПИМ ДОРОГО
фарфоровые статуэтки, сервизы, монеты, открытки, значки и знаки, патефоны, старые книги до 1930 г., старую фототехнику, самовары, иконы, часы и многое другое…
Часы работы: с 10.00 до 19.00, без выходных.
☎ 8-911-154-24-64, 8-905-284-56-96.
Г. Всеволожск, ул. Межевая, д. 21.
Выезд оценщика на дом бесплатно.

В автоцентр требуются
МОЙЩИКИ АВТОМАШИН.
З/п от 25 000 руб. График сменный. Г. Всеволожск.
Опыт приветствуется.
☎ 8-905-203-87-87, 939-78-68.

АРЕНДА
офисных помещений
ОТ СОБСТВЕННИКА.
ПАРКОВКА, ОХРАНА.
☎ 8 (812) 952-72-30.

СЛУЖБА СРОЧНОГО РЕМОНТА
Стиральных машин
холодильников
водогреев
г. Всеволожск, г. Сертолово, п. Кузьмоловский и окрестности.
Пенсионерам, инвалидам скидки до 20%. Гарантия.
☎ дисп. 593-90-90, 8-962-706-62-64, 703-82-80.
Без выходных.

Крупнейший изготовитель памятников в Санкт-Петербурге
ПАМЯТНИКИ
ПРОФКОМПЛЕКТ
www.pkgranit.ru
проспект Всеволожский, 66
8-921-945-19-20
Для лиц льготной категории БЕСПЛАТНО
СЕЗОННЫЕ СКИДКИ!
Дизайн-проекты
Реклама

Автотранспортное предприятие ООО «АВАС» информирует пассажиров г. Всеволожска

Расписание маршрута социального
автобуса № 618
(пл. Всеволожская – Котово Поле – ЦРБ – мкр Южный – Колтуши – Новый Оккервиль – Кудрово – ТЦ «МЕГА Дыбенко»)
Работает ежедневно

от платформы Всеволожская	от ТЦ «МЕГА Дыбенко»
7.20	9.00
8.20	9.40
10.30	12.00
11.10	12.40
14.00	15.30
14.40	16.10
17.00	18.30
17.40	19.10
20.10	21.30
21.00	22.10

ЦЕНТРОФИНАНС
МИКРОФИНАНСИРОВАНИЕ
БЕЗ СПРАВОК И ЗАЛОГОВ
ДЕНЬГИ
неделя займа
БЕСПЛАТНО
0% В ДЕНЬ
КАЖДОМУ НОВОМУ КЛИЕНТУ
8-981-103-89-57 без выходных
Всеволожск, пр. Всеволожский, д. 49
2 этаж, вход через «Мир Секондхенда»
Займы на условиях платности, срочности и возвратности предоставляются ООО МФК «Центрофинанс Групп», запись в государственном реестре МФО № 651303111004012 от 18.09.2013 г. При заключении и исполнении договора отсутствуют комиссии и дополнительные расходы. Досрочное погашение, разрешение спорных вопросов согласно нормам ФЗ № 353-ФЗ. Условия, определяющие фактическую стоимость займа «Для новых неделя бесплатно 1%» – 1% в день (365% годовых), сумма займа от 1000 до 10000 руб., на срок от 21 до 30 дней. При этом с 1 по 14 и с 22 по 30 день процент за пользование займом составляет 1% в день (365% годовых), с 15 по 21 день процент не начисляется. Рекламодатель ИП Яковлев Е.Е.

Дорогие друзья, жители Всеволожского района!

Примите наши самые теплые, самые искренние поздравления с наступающими Новым, 2017 годом и Рождеством Христовым – волшебными, домашними, а потому всеми нами любимыми праздниками.

Пусть 2017 год войдет в каждый дом, в каждую семью Ленинградской области с миром, добром и любовью.

Спасибо, что вы с нами! Спасибо, что вы за справедливость!

Отделение партии «Справедливая Россия» в Ленинградской области

УВАЖАЕМЫЕ ТОВАРИЩИ! ДРУЗЬЯ!

Приближается Новый год – самый радостный и всегда самый долгожданный праздник. Искренне поздравляю всех вас с наступающим Новым годом и Рождеством!

Уходящий год, несмотря на трудности, подарил нам немало достижений и прекрасных минут, обогатил новым опытом и впечатлениями.

Хочу пожелать всем вам, чтобы в каждом доме, в каждой семье были мир и покой, чтобы этот светлый праздник, начавшись в новогоднюю ночь, продлился как можно дольше.

Пусть в новом году нас не оставляют удача, радость и благополучие!

Пусть в каждом доме и по всей нашей стране царят мир, покой и благоденствие! Счастья вам, мира, добра и любви!

С Новым годом!

С.С. КАРАВАЕВ, депутат шестого созыва ЗакСа ЛО

От всей души поздравляем с наступающим Новым, 2017 годом депутатов совета депутатов г. Всеволожска: по 17 округу – **Ирину Павловну БРИТВИНУ**, по 18 округу – **Максима Григорьевича ОЛЕШКО.**

Пусть в Новом году будет
много удач,
Успехов и планов, решенных
задач.
Пусть он будет радостней,
лучше, чем прежний,
Желаем здоровья, мечты
и надежды.

С уважением, Совет ветеранов мкр М. Ручей

Личное послание

(кратко: приветствие, поздравление, благодарность)

Пишите разборчиво печатными буквами.

Бесплатно только для подписчиков газеты «Всеволожские вести»

Застройщик ООО «Петрострой»; проектная декларация на сайте www.pstr.spb.ru. *При 100% оплате с учетом дополнительной скидки 5% по ИПОТЕКЕ Сбербанка. Цена распространяется на 3-й корп. (срок сдачи: 4 кв. 2019 г.). **10.9% годовых - ставка по жилищному кредиту в рублях РФ до и после регистрации ипотеки в рамках программы кредитования Сбербанка «Ипотека с государственной поддержкой» (реализуется в соответствии с Постановлением Правительства РФ от 13.03.2015 № 220 с последующими изменениями и дополнениями) при приобретении готового или строящегося жилья на первичном рынке у ООО «Петрострой». Ставка действует при оформлении страхования жизни и здоровья заемщика/созаемщика. При отказе заемщика/созаемщика от продления договора страхования жизни и здоровья на второй и каждый последующий год действия кредитного договора ставка по кредиту в указанные периоды будет составлять 12,4% годовых. Условия Программы: минимальная сумма кредита – 300 000 руб.; максимальная сумма кредита – 8 000 000 руб. для объектов, располагающихся на территории г. Санкт-Петербурга; первоначальный взнос – от 20% стоимости кредитуемого жилого помещения, но не менее 75 000 рублей; срок кредита – от 12 до 360 месяцев включительно; дополнительные расходы – страхование жизни и здоровья заемщика, страхование и оценка объекта недвижимости, оформляемого в залог; нотариальное заверение документов, аренда сейфовой ячейки. Предложение действует до 31.12.2016, изменение условий производится Банком в одностороннем порядке. ПАО Сбербанк. Генеральная лицензия Банка России № 1481 от 11.08.2015. Реклама.

ООО "Всеволожский Мясной Двор"

Требуются сотрудники на вакантные должности:

- Обвальщик мяса;
- Боец скота;
- Слесарь-механик;
- Грузчик;
- Продавец-рубщик.

Своевременная оплата труда!

☎8-(813-70)-40-256, 922-50-35, Денис Григорьевич.

РАЙОННАЯ ГАЗЕТА Всеволожские Вести 16+

Главный редактор В.А. ТУМАНОВА

АДРЕС РЕДАКЦИИ И ИЗДАТЕЛЯ:

188640, г. Всеволожск, Всеволожский пр., д. 12.

ГЛ. РЕДАКТОР, ПРИЕМНАЯ:
тел./факс: 8 (813-70) 43-648.
Электронная почта: redaktor@vsevvesti.ru, mail@vsevvesti.ru. Сайт: www.vsevvesti.ru
РЕКЛАМНЫЙ ОТДЕЛ: тел./факс: 8 (813-70) 43-647, e-mail: reklama@vsevvesti.ru,
ЖУРНАЛИСТЫ: тел.: 8 (813-70) 43-846,
БУХГАЛТЕРИЯ: тел.: 8 (813-70) 43-851.

Учредители (соучредители): Комитет по печати и связям с общественностью Ленинградской области. Администрация муниципального образования «Всеволожский муниципальный район» Ленинградской области; АМУ «Всеволожские вести».

Газета перерегистрирована Управлением Федеральной службы по надзору в сфере связи, информационных технологий и массовых коммуникаций по Санкт-Петербургу и Ленинградской области от 19 апреля 2010 г.
Номер регистрационного свидетельства ПИ № ТУ 78-00563

Издатель: АМУ «Всеволожские вести».
Газета отпечатана в ООО «Типографский комплекс» «Девиз».
Адрес: 195027, Санкт-Петербург, ул. Якорная, д. 10, кор. 2, лит. А, пом. 44. Заказ № ТД-00008162/7. Тираж 8 100 экз.
Подписные индексы: 29340, 29341, И9340, В9340. Цена в розницу свободная. Время подписания в печать 29.12.2016 г.: по графику – 20.00, фактическое – 20.00. Дата выхода в свет 30.12.2016 г.
За содержание рекламы редакция ответственности не несет.

При перепечатке материалов ссылка на нашу газету обязательна.