Всеволожские Вести

№ 22 (2370)
17 мая
2019 года,
пятница

Районная муниципальная газета vsevvesti.ru Выходит с 9 декабря 1994 года 16+

«Этот День Победы порохом пропах, это праздник с сединою на висках…» Уходят годы, уходят ветераны-фронтовики, но о тех, кто героически сражался с врагом, помнить будем всегда. Свитетельством тому – Бессмертный полк, который шагает по стране, по всему миру. Как и у нас, во Всеволожске и в районе.

Фото Антона ЛЯПИНА

В выходные – ярмарка!

Ежегодная районная сельскохозяйственная ярмарка проводится 18 и 19 мая в городе Всеволожске на Юбилейной площади.

Ожидаемое количество участников (продавцов) – более 200 человек. На ярмарке будут торговать саженцами, продуктами пчеловодства, хлебобулочными изделиями, молочной, мясной, рыбной и овощной продукцией, изделиями народных художественных промыслов. Ожидаемое количество посетителей (по опыту прошлых лет) – более 2 тысяч человек. Ярмарка проводится в соответствии с Постановлением районной администрации.

Приглашаем жителей города, района и гостей.

Застройщик ООО «Петростройй». Проектная декларация на сайте www.pstr.spb.ru. 1-к. квартира (36,54 кв. м) - секции А, Б, В, Г. * Цена при 100% оплате. Данные цены достигаются путем предоставления Застройщиком скидки 11% при 100% оплате (оплата всей суммы на расчетный счет Застройщика в течение месяца с момента заключения договора долевого участия). **Отделку осуществляет ООО «ГК Масштаб». Срок действия предложения: с 11.03.2019 г. по 31.05.2019 г.

Вся страна торжественно отметила 9 Мая – День Великой Победы. И у нас в районе повсюду прошли памятные мероприятия – их было столько, что невозможно описать в одном номере газеты. Поэтому коротко о главном.

Здесь каждому слышится эхо войны!

Слава и честь ветеранам!

Праздник для ветеранов района прошёл 7 мая во Всеволожском центре культуры и досуга. Целый зал участников войны, жителей блокадного Ленинграда, тружеников тыла. На сцену приглашается почётный президиум. Открывает торжество председатель районного Совета ветеранов А.А. Калашников.

Присутствующих поздравили заместитель главы районной администрации С.М. Поляков, председатель областной Общественной палаты Ю.В. Трусов, генерал-лейтенант пограничных войск запаса В.Н. Харичев, профессор Военно-медицинской академии В.Ю. Тегза и другие. Был отличный концерт творческих коллективов Дворца детского (юношеского) творчества. Всем ветеранам вручили праздничные наборы и поздравительные открытки от главы районной администрации.

Мотопробег по памятным местам

8 мая состоялся мотопробег в честь Дня Победы по мемориальным местам Всеволожского и Кировского районов. Вот что сказал об этой традиции губернатор Ленинградской области Александр Дрозденко: «Она возникла в 2015 году, после того как мы проводили «Эстафету городов Воинской славы» по Дороге жизни, там был своего рода автопробег на раритетной технике, в том числе мой «ГАЗ». Я понял, что такие акции должны быть более массовыми, а для этого надо было привлечь либо представителей ретроклубов, либо любителей мотоциклов. Так как вторых – больше и сам я люблю мотоциклы, решили устраивать мотопробеги. Здесь нет принципа подхода по марке мотоцикла, здесь только порывы души и сердца. Принять участие в патриотической акции может любой желающий. Места боевой славы пропитаны богатой историей, с которой родители хотят познакомить своих детей без искажения фактов. Поэтому мотопробег собирает байкеров из двух регионов».

И вот 8 мая к мемориалу «Румболовская гора» во Всеволожске по Мурманскому шоссе из Санкт-Петербурга прибыла колонна участников мотоклуба «Дом» Ленинградской области, возглавляемая членом его политсовета Александром Дрозденко: кожаная куртка, шлем и перчатки, форма майора запаса Советской армии начала 40-х годов – всё подчёркивало естественность и торжественность момента...

Губернатор и его спутники склонили головы, почтив память героев. К памятникам легли живые цветы. За считаные минуты пьедестал под легендарной «Полуторкой» окрасился в алый цвет, который только подчёркивал блеск «никеля» современных мотоциклов и благородную «зелень» колонны ретроавтомобилей времён Великой Отечественной войны, любовно воссозданных агалатовскими умельцами.

Отдавая дань памяти героям войны, присутствующие также склонили головы в память трагически погибших в авиакатастрофах над Синайским полуостровом и в Шереметьево. В траурной панихиде, отслуженной настоятелем храма Спаса Нерукотворного Образа на Дороге жизни, благочинным Всеволожского округа, протоиереем Романом Гуцу, приняли участие глава Всеволожского района Ольга Ковальчук, заместитель главы администрации Сергей Поляков, военный комиссар Ленинградской области Пётр Ашхарумов, военный комиссар Всеволожского района Николай Александров, депутаты ЗакСа ЛО, депутаты Всеволожского района и г. Всеволожска, ветераны, участники Всероссийской общественной организации «Волонтёры Победы», учащиеся средних школ и жители города.

Завершилось мероприятие на Румболовской горе посещением храма Спаса Нерукотворного Образа на Дороге жизни, где также была отслужена панихида по героям войны и жертвам авиакатастроф.

Покидая Всеволожск, Александр Дрозденко сказал: «Совершая этот мотопробег, мы ещё раз вспоминаем о героической Дороге жизни, которая дала возможность выжить Ленинграду. Одно огорчает, что с каждым годом ветеранов войны становится все меньше. Сохранение исторической памяти – одна из важнейших наших задач. Многие сегодня взяли на этот праздник своих детей, ведь очень важно, чтобы каждое поколение знало, какой ценой была завоевана Победа».

Следующей остановкой по пути следования было братское захоронение в деревне Ириновка, где в годы блокады были похоронены ленинградцы, погибшие на Дороге жизни, а завершился мотопробег в деревне Коккорево у мемориального комплекса «Разорванное кольцо». Здесь для ветеранов и жителей Всеволожского района по случаю предстоящего Дня Победы был организован праздничный концерт.

9 Мая, город Всеволожск

А на следующий день, когда наша страна (и не только она!) праздновала 74-ю годовщину Победы советского народа в Великой Отечественной войне, на Юбилейной площади г. Всеволожска собрались люди, чтобы вместе отметить праздник «Ради жизни на земле» как символ гордости за тех, кто отстоял свободу и независимость нашей Родины, символ решимости, воли русского народа, символ достоинства России.

Особенно многолюдно стало на площади после окончания трансляции по телевидению Парада Победы с Красной площади в Москве, когда собрались все желающие принять участие в шествии «Бессмертного полка».

Прозвучал Гимн Российской Федерации. Присутствующих на площади поприветствовали глава администрации Всеволожского района Андрей Низовский, глава МО «Город Всеволожск» Ангелина Плыгун и другие официальные лица. Прозвучало стихотворение «Бессмертный полк», и командир в/ч № 53167 (п. Углово) дал команду на построение и последующее движение участников праздничной колонны «Бессмертного полка» по Всеволожскому проспекту к Румболовскому воинскому захоронению, где состоялась траурная акция «Память поколений».

Вряд ли можно передать те чувства, которые испытываешь, глядя на взрослых и детей, несущих портреты своих родственников-героев!

И вот мы у священного места всеволожской земли, где покоятся советские воины, отдавшие самое дорогое – свои жизни. Среди них – Герои Советского Союза Илья Шишкань, Яков Пляшечник, Фёдор Юрченко... Мы помним!

После панихиды по погибшим героям, которую совершил протоиерей Роман Гуцу, в небо взлетели голуби, все замерли в минуте молчания, и к Вечному огню легли венки от правительства и Законодательного собрания ЛО, от советов депутатов и администраций Всеволожского района и г. Всеволожска, от отделений политических партий, от предприятий, общественных организаций и учебных заведений района и города.

Традиционно перед собравшимися выступили участники художественной самодеятельности Всеволожского района и уже признанные мастера сцены в концертной программе «На солнечной поляночке», а успевшие проголодаться отведали настоящей солдатской каши из полевой кухни.

Ну и, конечно же, был праздничный вечерний концерт и салют на Юбилейной площади! Это был действительно всенародный праздник! Даже не хватает воображения, чтобы представить, каким будет следующий, когда мы все вместе отпразднуем 75-летие Великой Победы!

Владимир ШЕМШУЧЕНКО
Фото Антона ЛЯПИНА

Всероссийский исторический диктант на тему событий Великой Отечественной войны состоялся 7 мая на 1233 площадках России и в 23 странах мира. Организаторами этого нового патриотического проекта стали Всероссийская политическая партия «Единая Россия», Российское историческое общество, Российское военно-историческое общество, Всероссийское общественное движение «Волонтеры Победы».

Диктант Победы – в честь 9 Мая

Региональной площадкой для проведения Диктанта Победы была выбрана Всеволожская общеобразовательная школа № 6 в микрорайоне Южный. На два десятка вопросов, связанных с Великой Отечественной войной, отвечали 94 участника, среди них: семь представителей органов исполнительной власти и муниципального самоуправления, четверо представителей общественных организаций, пятеро депутатов, один ветеран Великой Отечественной войны. В числе других участников были представители педагогического сообщества района и школьники.

Вместе с председателем Законодательного собрания Ленинградской области Сергеем Бебениным, заместителем председателя правительства Ленинградской области по социальным вопросам Николаем Емельяновым, председателем комитета общего и профессионального образования Сергеем Тарасовым Диктант Победы во Всеволожской СОШ № 6 писали заместитель главы администрации Всеволожского района по общим вопросам Сергей Поляков и председатель районного комитета образования Ирина Федоренко.

Патриотическая акция стартовала в торжественной обстановке, в красиво украшенном зале. Началась она с прекрасной концертной программы с участием школьных творческих коллективов Всеволожского района, исполнивших стихи и песни, посвященные Дню Великой Победы.

От имени губернатора Ленинградской области к участникам Диктанта Победы обратился Николай Емельянов, от законодателей власти области – Сергей Бебенин.

В 12.55 началась прямая трансляция с главной площадки Диктанта Победы – Центрального музея Великой Отечественной войны на Поклонной горе в Москве, которую смотрели участники акции как в России, так и в государствах поссоветского пространства и некоторых странах мира.

После окончания трансляции участники акции в сопровождении организаторов разошлись по школьным классам, где после предварительного инструктажа по заполнению документов начался Диктант Победы, включавший целый ряд вопросов на знание истории военного периода страны.

Одним из первых с заданиями справился Сергей Бебенин. Отвечая на вопросы журналистов, председатель областного ЗакСа, в частности, сказал:

– Никаких сложностей диктант не вызвал, потому что вопросы в основном были из школьного учебника. Лично мне он показался даже легким. Я считаю, что составители диктанта поступили очень грамотно: во-первых, вопросы охватывают весь период Великой Отечественной войны, а во-вторых, связаны с памятью, запечатленной в монументах. Главная цель диктанта – подтолкнуть тех, кто не знает прошлое страны, к изучению родной истории. А Великая Отечественная война – это одно из самых трагических событий, которые вошли не только в истории нашей страны, но и оказали большое влияние на весь мировой порядок.

Результаты Диктанта Победы будут известны 12 июня.

Организационными вопросами проведения Диктанта Победы занимались муниципальное учреждение «Всеволожский районный методический центр» и Всеволожская СОШ № 6.

Соб. инф.
Фото Антона КРУПНОВА

Помним. Благодарим

Всеволожское местное отделение ЛОРО ООО «Российский Красный Крест» поздравило ветеранов Великой Отечественной войны с 74-й годовщиной Победы и приняло участие в акции «Бессмертный полк».

– Мы навестили ветеранов во Всеволожской межрайонной клинической больнице, – делится впечатлениями руководитель организации Елена Щербакова. – Бабушкам и дедушкам куда важнее внимание и общение. Глаза стариков светились от радости, они оживленно беседовали, делились новостями. Фронтовики были в восторге от общения. Старикам было очень приятно. Посещая ветеранов, мы доказываем, что помним о них, несмотря ни на какие жизненные перипетии.

Фото представлено ЛОРО ООО «Российский Красный Крест»

Люди сами решают, кто достоин стать кандидатом!

26 мая 2019 года Всеволожское местное отделение партии «Единая Россия» проводит предварительное голосование. Его победители получат право баллотироваться в депутаты на сентябрьских выборах, которые состоятся в 14 муниципальных образованиях Всеволожского района: в городах Сертолово, Всеволожск, Мурино, в Токсовском, Дубровском, Рахьинском, Заневском и Свердловском городских поселениях, в Бугровском, Куйвозовском, Лесколовском, Романовском, Щегловском и Юкковском сельских поселениях.

Предварительные выборы пройдут по открытой модели – это означает, что 26 мая, с 9.00 до 18.00, избиратели Всеволожского района смогут прийти на избирательные участки и проголосовать за понравившихся кандидатов. Мы приглашаем всех жителей района прийти на участки голосования и сделать свой выбор. Подробная информация о местах для голосования, порядке его проведения и кандидатах на сайте: https://vsevedinoros.ru и страничке в соцсети ВКонтакте: https://vk.com/vsevER_PG

ПЕРЕЧЕНЬ СЧЕТНЫХ УЧАСТКОВ
для проведения предварительного голосования по кандидатурам для последующего выдвижения от партии «Единая Россия» кандидатами в депутаты советов депутатов муниципальных образований Всеволожского муниципального района Ленинградской области

№ п/п	Номер счетного участка	Адрес места нахождения	Наименование избирательного округа (ПИО – пятимандатный избирательный округ ОИО – одномандатный избирательный округ)
1.	470401	Всеволожский район, г. Сертолово, ул. Молодцова, дом 18, здание МОУ «Гимназия» г. Сертолово	Сертоловский ПИО № 1
2.	470402	Всеволожский район, г. Сертолово, ул. Молодцова, дом 18, здание МОУ «Гимназия» г. Сертолово	Сертоловский ПИО № 2
3.	470403	Всеволожский район, г. Сертолово, ул. Школьная, дом 1, корп. 2, здание МОБУ «Сертоловская средняя общеобразовательная школа № 1»	Сертоловский ПИО № 3
4.	470404	Всеволожский район, г. Сертолово, мкр Черная Речка, дом 55, здание МОБУ «Сертоловская средняя общеобразовательная школа № 1»	Сертоловский ПИО № 4
5.	470405	Д. Юкки, 188652, Ленинградская обл., Всеволожский район, дер. Юкки, Ленинградское шоссе, д. 26	Юкковский ОИО № 1, № 2, № 3, № 4
6.	470406	Муниципальное автономное дошкольное образовательное учреждение "Детский сад комбинированного вида № 28", д. Лупполово, д 10	Юкковский ОИО № 5, № 6, №7, №8, №9, №10
7.	470407	Всеволожский район, пос. Бугры, ул. Полевая, дом 3, Бугровская средняя школа, актовый зал	Бугровский ПИО № 1
8.	470408	Всеволожский район, пос. Бугры, ул. Полевая, дом 3, Бугровская средняя школа, актовый зал	Бугровский ПИО № 2
9.	470409	пос. Бугры, Воронцовский бульвар, дом 5/1. Административное здание, помещение офиса продаж	Бугровский ПИО № 3
10.	470410	д. Гарболово, дом 320, МОУ «Гарболовская СОШ»	Куйвозовский ПИО № 1
11.	470411	д. Куйвози, улица Александрова, дом № 6, администрация МО «Куйвозовское сельское поселение»	Куйвозовский ПИО № 2
12.	470412	Пос. Стеклянный, д. 45, МОУ СОШ «Лесновский Центр образования», дошкольное отделение № 2 (детский сад)	Куйвозовский ПИО № 3
13.	470413	Всеволожский район, п. Осельки, ул. Ленинградская, д.1а, МОУ «Осельковская ООШ»	Лесколовский ПИО № 1
14.	470414	Дер. Лесколово, ул. Красноборская, д. 4, МКУ «Лесколовский ДК»	Лесколовский ПИО № 2
15.	470415	Администрация МО «Токсовское городское поселение», п. Токсово, Ленинградское шоссе, д. 55А	Токсовский ПИО № 1
16.	470416	Центр «Пластилиновая ворона» при МКУ «Культурно-досуговый центр "Токсово», п. Токсово, Привокзальная пл., д. 10	Токсовский ПИО № 2
17.	470417	Пос. Романовка, д. 20, здание МБУ «Дом культуры «Свеча»	Романовский ПИО № 1
18.	470418	Пос. Углово, здание клуба в/ч 53167-У	Романовский ПИО № 2
19.	470419	пос. Рахья, ул. Севастьянова, д. 1, здание школы МОУ «СОШ "Рахьинский центр образования"», школьное отделение	Рахьинский ПИО № 1
20.	470420	Всеволожский район, дер.Борисова Грива, ул. Грибное, д. 5, здание магазина	Рахьинский ПИО № 2
21.	470421	Всеволожский район, дер. Ваганово, МОУ «СОШ «Рахьинский центр образования», школьное отделение, дер. Ваганово	Рахьинский ПИО № 2
22.	470422	Всеволожский район, пос. Щеглово, д.11, здание МУ "Щегловский сельский Дом культуры"	Щегловский ПИО № 1 Щегловский ПИО № 2
23.	470423	Всеволожский район, пгт. Дубровка, ул. Советская, д. 33	Дубровский ПИО № 1
24.	470424	Всеволожский район, пгт. Дубровка, ул. Советская, д. 33	Дубровский ПИО № 2
25.	470425	Всеволожский район, д. Новосаратовка, Октябрьская наб., д. 35, здание филиала НИИИПИиИТвОБЖ университета ГПС МЧС России	Свердловский ОИО № 1
26.	470426	Всеволожский район, п.им. Свердлова мкрн 1, д. 43, МОУ «СОШ «Свердловский ЦО»	Свердловский ОИО № 2, № 3, № 4, № 5,
27.	470427	г.п. Им. Свердлова, мрн. 1, д. 18, МКУ «КДЦ «Нева»	Свердловский ОИО № 6, № 7, № 8, № 9, № 10
28.	470428	г.п. Им. Свердлова, мкр № 2, МОУ «СОШ «Свердловский ЦО» (неполная средняя школа)	Свердловский ОИО № 11, № 12, № 13, № 14, № 15
29.	470429	МАУ «МУК», г. Мурино, Охтинская аллея, дом 8	Муринский ПИО № 1
30.	470430	МДОУ № 1, г. Мурино, ул. Шоссе в Лаврики, д. 87	Муринский ПИО № 2
31.	470431	Муринская СОШ № 3, г. Мурино, ул. Новая, дом 9	Муринский ПИО № 3
32.	470432	Администрация МО «Муринское СП», г. Мурино, ул. Оборонная, д. 32.	Муринский ПИО № 4
33.	470433	г. Кудрово мкр «Новый Оккервиль», ул. Березовая, д. 1, здание МОБУ «СОШ «Центр образования» Кудрово	Заневский ПИО № 1
34.	470434	гп. Янино-1, ул. Кольцевая, д. 8, корп. 1, зал заседаний совета депутатов	Заневский ПИО № 2
35.	470435	г. Кудрово, ул. Центральная, д. 48, здание МОБУ «Кудровская средняя общеобразовательная школа № 1»	Заневский ПИО № 3
36.	470436	г. Кудрово, ул. Центральная, д. 48, здание МОБУ «Кудровская средняя общеобразовательная школа № 1»	Заневский ПИО № 4
37.	470437	г. Всеволожск, ул. Магистральная, д. 9Б, Молодежный клуб «Росинка»	Всеволожский ОИО № 1, № 2, № 3, № 4
38.	470438	г. Всеволожск, ул. Межевая, д. 14, МОУ «Лицей № 1»	Всеволожский ОИО №5, № 6, № 7, № 8, № 9, № 10, № 11
39.	470439	г. Всеволожск, ул. Александровская, д. 86, МОУ «Средняя общеобразовательная школа № 4»	Всеволожский ОИО № 12, № 13, № 14, № 15
40.	470440	г. Всеволожск, пр. Грибоедова, д. 10, МОУ «Средняя общеобразовательная школа № 5»	Всеволожский ОИО № 16, № 17, № 18
41.	470441	г. Всеволожск, ул. Московская, д. 6, АМУ «Культурно-досуговый центр «Южный»	Всеволожский ОИО № 19, № 20

Абрамов Иван Петрович
1912 - 1965

Был старшим инструктором по оргполитической работе в 6 истребительном авиационном Варшавском ордена Суворова корпусе. Награжден орденом Отечественной войны II степени, орденом Красной Звезды, медалью "За победу над Германией в ВОВ». После победы в ВОВ продолжал службу в Германии.

Матросов Александр Матвеевич
02.05.1924 - 02.27.1943

Герой Советского Союза, стрелок-автоматчик 2-го отдельного стрелкового батальона 91-й отдельной Сибирской добровольческой бригады 6-го Сталинского Сибирского добровольческого стрелкового корпуса оперативной группы генерала Герасимова Калининского фронта. Погиб в 19 лет, закрыв своей грудью амбразуру немецкого дзота, дав возможность бойцам своего взвода совершить атаку опорного пункта.

Альдо Виво
21.01.1924 - 05.12.1941

Получил паспорт гражданина Советского Союза. Ушел добровольцем на фронт. Погиб в декабре 1941 года во время ночной переправы через Неву с целью захвата вражеского «языка».

Краснов Анатолий Андреевич
18.06.1906 - 19.08.1967

Принимал участие в Финской войне. 8 апреля 1942 года полковник Анатолий Андреевич Краснов был назначен на должность командира 70-й стрелковой дивизии, преобразованной 16 октября 1942 года в 45-ю гвардейскую стрелковую дивизию. 27 ноября 1942 года гвардии полковнику Краснову присвоено воинское звание «генерал-майор». Краснов командовал 45-й гвардейской стрелковой дивизией до 13 февраля 1943 года.

В боях за село Малеевка 13 марта 1944 года в сарай, где находились артиллерийские лошади, попал снаряд, от которого сарай загорелся. Товарищ Кучумов вывел 18 лошадей под артиллерийским и минометным огнём противника. Своим самоотверженным поступком он спас тягу, чем обеспечил сопровождение материальной части в боевых порядках пехоты в наступлении.

Андреев Юрий Федорович
13.11.1924 - 22.07.1998

Майор Военно-воздушных сил. После войны писал стихи о войне и посвящал их своим боевым друзьям.

Умерла от голода в блокаду Ленинграда. Похоронена в Братской могиле Среднеохтинского кладбища.

Родилась в Псковской области, работник тыла - трудилась в Леспромхозе в городе Лодейное поле.

Родился в Белоруссии. В 16 лет подделал свои документы и пошел на Белорусский фронт.

Белов Иван Михайлович
02.06.1915 - 07.09.1941

Выпускник Дубровской школы, летчик. Звания Героя Советского Союза удостоен за подвиги во время Финской войны. В 1941 г. командовал эскадрильей 147 истребительного авиационного полка.

Беляева Мария Николаевна
17.05.1920 - 19.07.2007

Проживала в Новгородской области в деревне Тощивцево. Новгородский военкомат направил её наводчицей пушки в 129-й отдельный пулемётно-артиллерийский батальон войск внутренней обороны города Ленинграда.

Беляков Николай Евсеевич
20.11.1919 - 20.12.1992

Шофер команды технической разведки 117 восстановительного железнодорожного батальона. Награжден «Орденом Славы» III степени".

Бикашев Султан Габдулович
15.05.1920 - 28.04.2008

В 1944 году был отправлен на фронт, служил на 1-м Белорусском фронте, 3-м Украинском, участвовал в освобождении Румынии, Венгрии, Югославии. Награждён «Орденом Великой Отечественной Войны II степени», «Орденом За Отвагу», «За Победу над Германией».

Благовестов Евгений Владимирович
15.08.1910 - 28.12.1966

Во время войны работал в ремонтной части, занимался ремонтом двигателей самолетов. После войны служил в Германии в группе советских войск до 1953 года. Далее работал в ОКБ экспедитором.

Блинов Михаил Павлович
04.05.1912 - 05.01.1981

Коммунист. Воевал на Северо-Западном фронте. Принимал участие в боях за Октябрьскую железную дорогу, за что награжден орденом. Награжден медалью в честь 50-летия и 70-летия ВОВ.

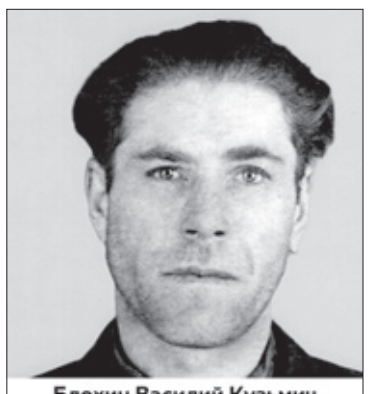

Блохин Василий Кузьмич
07.04.1925 - 02.10.1979

Служил на 4-ом украинском фронте в должности стрелка. Участвовал в битве под Сталинградом, где был тяжело ранен и впоследствии комиссован. Награжден медалью «За отвагу» и «За оборону Сталинграда».

Богданов Александр Александрович
16.11.1916 - 02.08.1994

Участвовал в Финской войне. Затем в Великой Отечественной войне, дошёл до Берлина. За всё время боевых действий не был ранен, но получил контузию. В конце войны был комиссован.

Бондаренко Иван Нилович
15.12.1926 - 20.01.1945

Молодым ушёл на фронт. До Великой Победы не дожил несколько месяцев. Погиб в бою и похоронен после боя в городе Белхатув, Польша. Прах его перенесен на кладбище в город Пётркув-Трибунальски.

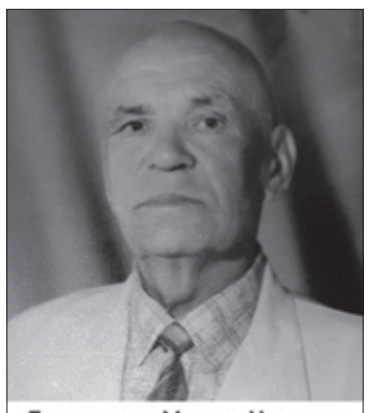

Бондаренко Михаил Нилович
07.02.1918 - 02.02.1991

Воевал в Великой Отечественной войне. С войны вернулся, жил в Харькове. Похоронен в г. Краматорске Донецкой области.

Вальтонен Михаил Васильевич
1908 - 1941

Родился в Ленинградской области Гатчинского района. До войны работал на Петровском заводе (недалеко от моста Петра Великого). Был женат, воспитывал дочь. С началом войны ушел добровольцем на Ленинградский фронт, пропал без вести.

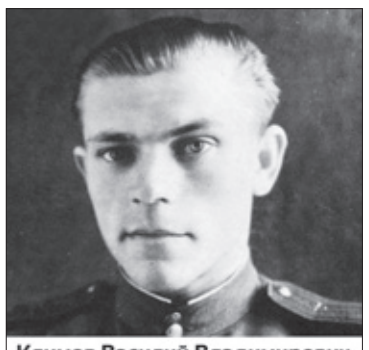

Климов Василий Владимирович
09.05.1917 - 18.04.1979

Был штурманом 15-го истребительного авиаполка. Удостоен звания Героя Советского Союза с вручением «Ордена Ленина» и медали «Золотая Звезда», а также тремя «Орденами Красного Знамени», «Орденами Александра Невского».

Всего за время своего участия в войне Климов совершил более 300 боевых вылетов, принял участие в 89 воздушных боях, сбил 19 вражеских самолётов лично и ещё 2 — в составе группы.

Вдовиченко Александр Самсонович
02.08.1926 - 04.04.1985

Ушёл на фронт в семнадцать лет. Воевал на первом Украинском фронте, был артиллеристом. При освобождении Польши был дважды ранен на Сандомирском плацдарме. Награждён медалями «За боевые заслуги», «За победу над Германией», «30 лет великой Победы».

Малкова Вера Андреевна
21.08.1928 - 08.06.2016

Житель блокадного Ленинграда.

Никитин Владимир Ефимович
25.02.1925 - 01.03.2005

Рядовой, пулеметчик родился в Псковской области. В составе 67-й армии участвовал в прорыве блокады Ленинграда, освобождении Новгородской, Псковской областей, Прибалтики.

Был взят в плен в июле 1941 года, погиб в концлагере Майданек.

История каждого бойца продолжает жить!

Огромный 90-метровый баннер с фотографиями участников Великой Отечественной войны растянулся 8 мая по границе Юбилейной площади во Всеволожске. Под каждым снимком – краткая биография солдата. Инициаторы проекта называют баннер «Стеной Героев». В течение месяца всеволожцы, ежедневно проходя мимо Юбилейной площади, смогут прикоснуться к истории Великой Отечественной войны, прочитать о людях, которые ковали Победу.

Идею удалось реализовать с помощью проекта «Всевполк», который призван укрепить память о Великой Победе. Ведь, когда несколько сотен жителей Всеволожского района хотят сохранить семейные воспоминания о войне, обращаются в архивы, по крупицам восстанавливая историю и отправляя фотографии своих близких, значит, история каждого бойца продолжает жить в памяти. Стать участником акции мог каждый. У большинства жителей Всеволожского района в семейных архивах хранятся пожелтевшие фронтовые фото, документы, письма тех лет.

– Идея установки баннера принадлежит главе администрации Всеволожского района Андрею Низовскому, который предложил по-особенному организовать праздник, – говорит куратор проекта «Всевполк» Елена Ваганова. – В конце апреля ему был дан старт на ее реализацию. Мы начали собирать данные о ветеранах Всеволожского района, их фотографии и историю героического пути. Меньше чем за две недели было принято несколько сотен снимков ветеранов боевых действий, блокадников, узников концлагерей, детей войны, чьих семей так или иначе коснулась Великая Отечественная война. Вся информация была обработана и размещена на Стене Героев.

Ни для кого не секрет, что с каждым годом крепнет глобальная тенденция искажения истории Великой Отечественной войны. Огромные ресурсы тратятся на стратегию дегероизации. Но мы с вами не имеем права допустить осквернения священной жертвы. Наши бабушки и дедушки платили жизнью за жизнь, война стала их общей Голгофой. Это нужно просто помнить и защищать от искажения «новыми смыслами», – отмечает собеседница.

Кстати, фотография деда главы администрации Всеволожского района Андрея Низовского – Ивана Михайловича Малышкова – также есть на этой стене. На баннере можно прочесть имена других наших земляков, среди которых Войтов Иван Никитович, Сербунов Николай Антонович, Серебренников Василий Семенович, Селезнева Клавдия Кировна, Федорова Евдокия Васильевна, Масленникова Агния Васильевна, Ермакова Мария Григорьевна... Более 500 фотографий и биографий.

– Я благодарна тем людям, которые инициировали такую важную акцию, пусть все знают о подвиге героев Великой Отечественной войны, – говорит Анна Абдуллаева. – На «Стене Героев» фотография моей бабушки – Нины Дмитриевны Дмитриевой (Сафроновой). Она была регулировщицей, бойцом 128-го эксплуатационного батальона на Ладоге. Дошла до Берлина.

По словам Елены Вагановой, «Всевполк» при поддержке администрации района намерен реализовать еще один интересный и амбициозный проект.

– Нам бы очень хотелось организовать интерактивную экспозицию с фотографиями участников Великой Отечественной войны в Доме авиаторов, – продолжает собеседница. – Тогда каждый посетитель мог бы прикоснуться к частичке истории Всеволожского района, узнать о героях. Сила частных историй и семейных архивов как раз и заключается в том, что по ним можно установить детальную достоверность событий. И мы очень надеемся, что вместе сможем собрать общий виртуальный мемориал Победы.

ВНИМАНИЕ! Наша газета начинает публиковать фотогалерею «Всевполк: Стена Героев».

См. страницу 4.

Ирэн ОВСЕПЯН
Фото Антона ЛЯПИНА

И вспомнить всех, кого с нами нет

Патриотическая акция «Память всегда жива» традиционно проходит у памятников Победе уже который год подряд. 8 мая она прошла в микрорайоне Бернгардовка, а через несколько часов аналогичное мероприятие состоялось и в микрорайоне Южный. Её главная цель – почтить память наших предков, сражавшихся во время Великой Отечественной войны, отдать дань уважения ветеранам и вспомнить тех, кого уже нет с нами.

Особенно ценно то, что здесь всегда присутствуют дети и подростки, ведь очень важно, чтобы они понимали, какую цену пришлось заплатить ради мирной жизни будущих поколений. В этот раз на мероприятии также собрались школьники, представители ветеранских организаций и просто неравнодушные горожане.

В 12.00 участники акции встретились у памятной стелы «Народу-победителю от благодарных потомков». С приветственным словом выступили начальник отдела культуры районной администрации Наталья Краскова и депутат Полина Попова, которые высказали ветеранам свою огромную благодарность и поздравили всех с великим праздником. Затем слово передали председателю Совета ветеранов микрорайона Бернгардовка Ларисе Логвиновой. Лариса Сергеевна рассказала, что во время войны она была совсем маленькой, но на всю жизнь запомнила бомбёжки, которые ей пришлось пережить. Она выразила надежду на то, что нынешним детям никогда не придётся столкнуться с подобным.

В 14.00 памятная акция началась в микрорайоне Южный у стелы «Защитникам Отечества – благодарные всеволожцы». «По всей стране накануне этого великого праздника люди встречаются, чтобы почтить память тех, кто не понаслышке знает, что такое война, тех, кто отдал свою жизнь за Родину. Мне хочется сегодня поздравить ветеранов и выразить им своё глубокое уважение. Низкий вам поклон!» – сказала глава города Ангелина Плыгун. Поздравил присутствующих с праздником и председатель комитета общественного самоуправления микрорайона Южный Василий Тегза. Школьники читали стихи и пели песни о войне. А завершились оба мероприятия возложением цветов к стеле.

Екатерина КОРОЛЕВА
Фото пресс-службы ВМР

Вся история нашей Великой Отечественной – страницы ее поражений и побед, судеб сплетенье и личные истории, подвиг народа и отдельно взятого солдата – прошла 9 мая по улицам и площадям в Бессмертном полку. Встали в строй матросы и старшины Балтфлота, командиры и рядовые Ленинградского и Волховского фронтов, адмиралы и лейтенанты, защищавшие Севастополь, узники Майданека и Освенцима и герои Керченского подполья…

«Этот праздник памятью согрет»…

260 тысяч жителей Ленинградской области встали в этот бессмертный строй с портретами своих родных, сражавшихся за Родину. И не вернувшиеся с войны смотрели на нас со старых фотографий: ясноглазые, очень молодые и красивые… И те, кому посчастливилось выжить и вернуться, но, увы, не дожить до наших дней, тоже вновь встали в строй. Живая река заполнила улицы и площади городов и поселков. Наши корреспонденты прошли с Бессмертным полком от Юбилейной площади Всеволожска до мемориала на Румболовской горе. И вот только несколько подлинных историй, рассказанных нашими земляками.

Александр Петрович Ильин уже сам немолод, совершенно седой человек, а его отец остался навечно молодым. Красноармеец Петр Михайлович Ильин погиб на полях сражений за Москву в свои неполные 29 лет. Он и на портрете молод и хорош. А наш собеседник, с трудом сдерживая слезы, вспоминает 1942 год:

– Когда в нашу деревню в Саратовской области пришла похоронка, я помню, как сбежались к нам в дом женщины. Мать билась от горя об косяк дома, кричала на всю деревню. Младшему братику было всего три, а мне – пять, и я помню этот черный день. Отец погиб под Москвой, в самый тяжелый 1942 год, когда решалась судьба столицы. Где похоронен был, мы много лет не знали. И я искал долго его могилу. Пионеры помогли. И мы теперь знаем, где он лежит. В деревне Андреевка под Москвой – там установлен красивый мраморный памятник на братской могиле. Очень много бойцов там наших полегло, и мой папа в том числе. И у нас теперь есть место, куда мы можем приехать поклониться памяти отца.

– Я тоже пришла со своим отцом, – говорит Любовь Николаевна Девятак, заместитель директора по воспитательной работе в 6-й школе. – Со своим дорогим папочкой, который ушел на фронт совсем молодым, 17-летним подростком, прибавив себе год. Ушел отсюда, из Ленинграда. Начал войну санитаром Военно-полевого госпиталя, прошел всю войну, и в числе его наград – медали «За взятие Кёнигсберга», «За взятие Берлина». Много других наград, и если судить по ним, то воевал он храбро, но о войне при жизни папа почти ничего не рассказывал.

Действительно, на штендере, который несет Любовь Николаевна, – уже пожилой человек, убеленный сединами. На груди – иконостас наград. После войны Николай Устинов окончил институт, получил профессию юриста, женился, воспитал двоих детей.

– Я педагог, – продолжает свой рассказ Любовь Николаевна, – и с первого дня хожу с детьми и со своим папой в Бессмертном полку, как появилась в народе эта идея. И словно вживую общаюсь с ним: «Вот видишь, папа, сколько людей пришло в строй, ты вновь, получается, занял свой героический пост. И опять мы 9 мая встречаем вместе».

Почти все, с кем нам довелось беседовать, говорили о своих близких как о людях, реально вставших в бессмертный строй: «Я пришел со своим дядей», «Со своей мамой, тетей… «со старшим братом»… Никита Захаров держит в руках сразу два штендера.

– Пришел со своими дедами. Оба мои деда, и по маминой, и по папиной линии, сегодня с нами пройдут в Бессмертном полку. Деда Яша, то есть Яков Викторович Черноножкин, с войны не вернулся. Погиб 27 декабря 1944 года. Второй Белорусский фронт. С первого дня воевал, его призвали 22 июня 41 года. А Никита Иванович Захаров, папин папа, прошел всю войну, вернулся домой с победой, но и его я не видел никогда, потому что он был тяжело ранен и умер еще до моего рождения. И меня назвали в его честь. Горжусь своими дедами. Стараюсь и своих детей воспитывать так, чтобы они понимали, сколько крови было пролито в той войне, сколько мужества в подвиге народа.

– Честь и слава героям! – по-военному четко отдает честь землякам, проходящим мимо него с портретами, кадровый военный. Он тоже с портретом красивого, бравого старшего сержанта. Знакомимся.

– Юрий Алексеевич Колодяжный. Майор запаса. А это мой отец, Алексей Ильич Колодяжный. Отец ушел на войну в ноябре 1942, и сразу знаменитая Сталинградская битва. Он был разведчиком, получил тяжелейшее ранение в голову, попал под минометный огонь, и у него просто снесло часть черепа. Госпиталь, долгое лечение, мог запросто комиссоваться. Но он окончил курсы мотористов и продолжил свой боевой путь уже мотористом тяжелого бомбардировочного авиационного полка, а закончил войну в Кёнигсберге. В 45-м вернулся с войны, и ему было только 22 года, женился, у него родились три сына. Я самый младший, как говорится в народе, – «поскребыш», ему было больше сорока, когда я родился. Всегда хотел быть военным, закончил службу уже в Российской армии. Я – артиллерист.

А вот сын, самый младший из Колодяжных, 10-летний Саша Колодяжный, «тоже последыш», как выразился Юрий Алексеевич, уже собирается поступать в Суворовское училище. Но хочет служить в пехоте.

– Почему? – спрашиваем самого юного представителя династии Колодяжных. – Ведь дедушка разведчик, папа – артиллерист, а артиллерия, как известно, «бог войны». И Саша отвечает не без оснований и даже с юмором:

– Зато в пехоте много народа, значит, будет много друзей, а потом пехота первой въезжает в освобожденные города – на лафете пушек.

Тут, конечно, не поспоришь. Правда, много идет споров о том, как воспитывать современную молодежь в духе истинного, а не показного патриотизма, как сделать молодым людям своеобразную прививку любви: и к Родине в целом, и к отеческим гробам… Чтобы помнили, чтобы гордились. Но когда видишь, с какими лицами молодые люди, сегодняшние школьники, встают в строй Бессмертного полка, как они слушают рассказы очевидцев и свидетелей тех лет, в буквальном смысле затаив дыхание, – веришь, что за будущее можно не беспокоиться.

И вот ещё одна из таких пронзительных историй, которую мы услышали на Юбилейной площади 9 мая 2019 года. Рассказывает Раиса Сергеевна Щетинина,

ровесница войны и вдова кадрового военного:

– Мой год рождения – 1941-й. Я родилась в самом начале войны, и мой папа Сергей Георгиевич Разумов с первых дней войны был на фронте. А в нашем селе в Брянской области уже стояли немцы, и роды у моей мамы принимал немец, фельдшер. Мне немец перевязал пупок, а папа отступал где-то под Смоленском с нашими войсками, потом громил немцев под Москвой, но точно его боевой путь я не знаю, потому что за всю войну мы получили одно или, может быть, два письма. Я же была совсем ребенком! И нас у мамы было семеро детей. Трое братиков и одна сестренка умерли. Потому что мы вернулись в нашу Брянскую область после войны, – все деревни были сожжены, и мы жили в погребе шесть лет. Все тогда жили в погребах. Мама хваталась за любую работу. В поле работала, дояркой, а мы сидели в этом погребе дни напролет, особенно зимой. Помню – мне уже пять было, потом шесть, семь лет... Она приходила, откапывала нас зимой из этого нашего погреба, приносила какие-то крохи еды – жмых, кашу из чего-то. Как ей было одной сохранить столько детей?!.. Поэтому меня в десять лет отправили в Москву к тете, маминой сестре. Вот с ее портретом я сегодня и пришла. Анна Алексеевна Чекмасова, моя родная тетя и вторая мама, воспитавшая меня. Она труженица тыла. В свои 15 лет рыла окопы и строила заградительные сооружения, потом восстанавливала Москву. Мне очень хочется пронести ее портрет по Красной площади. Если хватит сил, то на будущий год я дала себе слово: пройти с ней по Красной площади. Она защищала и строила Москву. Это ее город, здесь ее Победа.

Раиса Сергеевна Щетинина встала в строй Бессмертного полка со своей названой мамой. А надела гимнастерку своего мужа, кадрового военного, подполковника Валерия Ивановича Щетинина. Это настоящая, подлинная гимнастерка человека, более 30 лет прослужившего в Советских Вооруженных силах. Артиллерист, конструктор, боевой офицер, тоже потерявший на войне множество своих близких, он недаром выбрал профессию военного. Вместе с ним Раиса Сергеевна «прошагала полстраны», как она призналась, – Забайкалье, Дагестан, Махачкала, Чечня, печально известный Буйнакск. Москва, Санкт-Петербург, Всеволожск. Вот ее, образно говоря, «боевой путь». Путь жены боевого офицера. И в завершение вот что она сказала нам:

– Знаете, песня есть такая: «Нет в России семьи такой»... Где бы не было потерь... Если бы мне удалось собрать все наши с мужем потери в той войне, никаких бы рук не хватило, чтобы все портреты пронести в Бессмертном полку. И то, что сейчас появилась такая возможность: собраться всем вместе, всей страной в такой полк – это удивительно. Честь и слава людям, которым пришла в голову такая мысль. Молодежь, мне кажется, с другими лицами возвращается из этих, не таких уж долгих походов с Бессмертным полком. Значит, дело это будет жить. А значит, БУДУТ ЖИТЬ И НАШИ ГЕРОИ. Это будет долгая память. А память – самая лучшая награда для ушедших.

Подготовила Татьяна ТРУБАЧЕВА
Фото Антона ЛЯПИНА

В Дубровке – салют над Невой

Вместе со всей страной жители и гости Дубровского городского поселения достойно отметили 74-ю годовщину Великой Победы. Утром в храме в честь иконы Божией Матери «Взыскание погибших» была отслужена панихида по Книгам Памяти с поминовением более 40 тысяч воинов, павших и захороненных на дубровской земле.

К полудню на центральной площади, где было объявлено место сбора и формирования колонны, начали собираться жители и гости. Подъехала колонна байкеров из мотоклуба «Ночные охотники». Много внимания привлёк и кадетский класс – ребята в парадной форме с гордостью держали в руках портреты воинов «Бессмертного полка».

Как только прибыли автобусы с ротой Почётного караула и военно-духовым оркестром, началось формирование колонны. Ветеранов пригласили в автобусы. Ровно в 13.00, как и было запланировано, колонна двинулась от храма к Братскому воинскому захоронению.

Шествие – одна из главных традиций в Дубровке празднования Дня Победы, и все жители считают своим долгом вместе с детьми, семьями участвовать в нем. Многие несли портреты своих воинов.

На Братском захоронении у памятника Неизвестному солдату, где был зажжён Вечный огонь, состоялся торжественный митинг. На нём выступили глава МО «Дубровское городское поселение» Т.Г. Куликова, депутат Законодательного собрания Ленинградской области С.И. Алиев, председатель Совета ветеранов Дубровского городского поселения В.Е. Лукина, председатель Молодёжного совета Даниил Герасимов.

Память павших почтили минутой молчания, а затем настоятель храма в честь иконы Божией Матери «Взыскание погибших» отец Валериан Жиряков отслужил панихиду по павшим воинам.

К памятнику Неизвестному солдату были возложены венки и цветы. Завершился митинг торжественным прохождением роты Почетного караула.

Праздничные мероприятия в честь 74-й годовщины Победы продолжились в парке «Невский», где состоялся большой концерт, выступили как местные артисты, так и известные на всю страну народный артист Российской Федерации Семен Стругачев, заслуженный деятель искусств Российской Федерации, певец и композитор Игорь Корнелюк. Дубровчане пели, танцевали, общались и не расходились до позднего вечера, пока небо над Невой не осветил праздничный салют в честь Дня Победы.

Мила ТАРАСОВА

Да будет так всегда!

9 мая наша семья приняла участие в шествии Бессмертного полка от железнодорожной станции до братской могилы в посёлке Токсово.

Была прекрасная организация всего маршрута. Красивые девушки отбивали нам такт дробью барабанов. Пожарная часть № 94 приветствовала нас. Из автомобилей и автобусов нас фотографировали. Раздавались крики: «Ура!» от жителей, которые присоединялись к нам. Всё это было очень волнительно! Было такое чувство, что мы прикоснулась к чему-то светлому, доброму, и невольно наворачивались слезы. Это были слезы радости и гордости за свою Родину и родной поселок. Большое спасибо всем за организацию праздника.

После митинга около Братской могилы и возложения венков по доброй традиции мы почтили память летчиков, похороненных на базе Горной академии, на берегу Кавголовского озера. Здесь тоже были возложены венок и много цветов. Все прошло замечательно. Принимавшие участие в мероприятии выступили и поделились своими воспоминаниями. Валерий Александрович Бондарев (бывший директор базы) поделился со всеми о том, как создавался памятник на могиле лётчиков. Он много потратил сил, чтобы памятник принял достойный вид. Большую помощь при установке памятника ему оказывали Александр Орехов, Руслан Аксененков, сотрудники базы, дети Валерия Бондарева и Александра Орехова и другие неравнодушные люди. Низкий им поклон!

Мы пошли на электричку, и люди, увидев у нас штендеры с портретами воевавших родственников, с уважением поздравляли нас с праздником Победы. Было очень приятно, что молодежь у нас хорошая и все понимает. Радостно, что над нами сегодня теплое солнце и мирное небо.

Аля КОРОЛЁВА, житель пос. Кузьмоловский
Фото из архива А. Королевой

ПИСЬМО

Правильных детей растим!

Накануне Первомая и Дня Победы в ветеранской организации п. им. Морозова прошла акция «Дети – ветеранам».

По инициативе воспитателей детского комбината Анны Александровны Силенковой и Елены Олеговны Андреевой были проведены встречи с ветеранами: фронтовиками, награждёнными медалью «За оборону Ленинграда», тружениками тыла, жителями блокадного Ленинграда, детьми войны.

Анна Александровна и Елена Олеговна вместе с детьми Алексеем Кашулиным, Максимом Киселёвым и баянистом Степаном Андреевым поздравили ветеранов праздничными открытками, стихами и песнями военных лет, а также каждому вручили небольшой сладкий подарок.

Эта встреча с детьми придала им сил, чтобы и дальше радоваться жизни. От всех ветеранов огромное спасибо детям, воспитателям, родителям за их заботу, за прекрасное воспитание детей. Всем вам желаем крепкого здоровья, плодотворного труда в воспитании подрастающего поколения, счастья, мира.

Г.И. Андреева, председатель Морозовского Совета ветеранов, а также В.А. Соляник, В.Д. Молев, Е.Н. Мацкова, Л.Т. Дмитриева, А.Р. Мирошниченко, В.И. Небаева, Е.А. Соловьёва, П.Т. Кожина, В.В. Сердюкова и ещё 12 человек со ст. Петрокрепость и другие ветераны

9 мая увенчались победой хлопоты об увековечении лётчика, который погиб в 1941 году в сражении на Дороге жизни. Речь идёт о младшем лейтенанте 123-го истребительного авиационного полка ПВО Дмитрии Игнатьевиче Гуржии. В торжественной обстановке на воинском мемориале в Рахье в честь него была открыта памятная плита. На церемонии присутствовали: глава МО «Рахьинское ГП» А.А. Дубинин, глава администрации В.В. Воробей, председатель Совета ветеранов С.С. Пирнач и другие. Собралось много детей и подростков. Поминальную службу на могиле лётчика провёл настоятель храма Святой великомученицы Варвары в посёлке Рахья иерей Олег Патрикеев.

Имя лётчика-героя на мемориале в Рахье

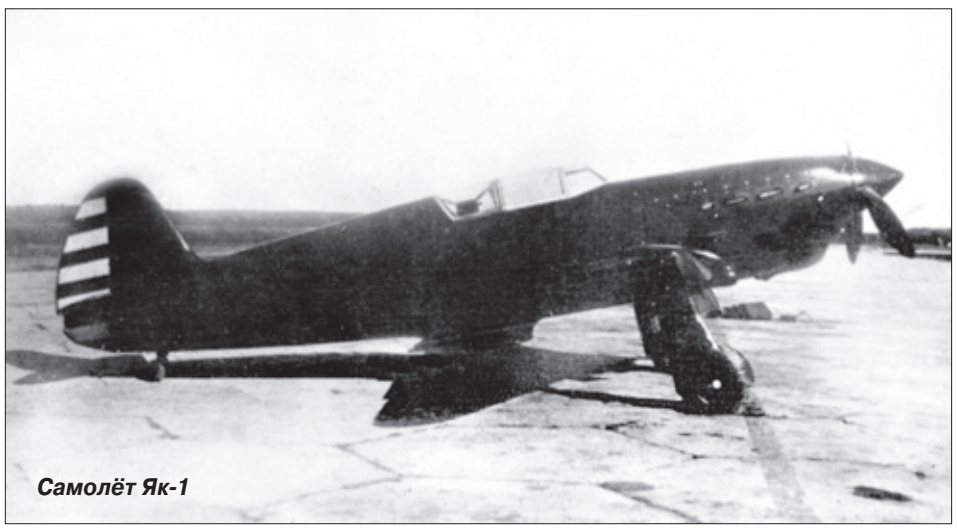

Самолёт Як-1

Герои Дороги жизни

К сожалению, лётчикам, защищавшим Дорогу жизни, у нас уделяется ещё недостаточно внимания. Мы часто и много говорим о Первом минно-торпедном полке. В нём служили блестящие и героические лётчики, и они заслуживают того, чтобы о них помнили вечно. Основная задача дальних бомбардировщиков, из которых состоял Первый минно-торпедный полк, – прикрывать Балтийское море, и, как всем уже известно, в августе 1941 года они получили секретное задание: бомбить Берлин. Для защиты Дороги жизни дальние бомбардировщики не использовались.

Её охраняли самолёты-истребители и штурмовики, иногда – скоростные бомбардировщики. На Дороге жизни служили замечательные лётчики-герои. Герой Советского Союза Н.Х. Ржавский считался одним из самых результативных лётчиков Ленинградского фронта (похоронен во Всеволожском районе). А в честь Героя Советского Союза А.Т. Севастьянова, Героя Советского Союза П.А. Пилютова и Героя Советского Союза Д.Е. Оскаленко названы улицы в Ленинграде. Их имена стали легендами. Про дважды Героя Советского Союза В.А. Алексенко недавно был снят документальный фильм в Краснодаре. А ещё в небе над Дорогой жизни воевали: дважды Герой Советского Союза Г.М. Мыльников, Е.М. Кунгурцев, А.Н. Прохоров и другие.

Почти каждый день над Дорогой жизни проходили воздушные бои. Названия полков, её охраняющих, в то время были широко известны. История каждого из них заслуживает особого внимания. 14-й Гвардейский истребительный авиаполк, который базировался в Углово, первым среди всех авиационных полков на Ленинградском фронте получил Красное знамя. В торжественной обстановке оно было вручено командиру полка, подполковнику Г.М. Галицыну.

Легендарный 123-й истребительный авиационный полк ПВО также базировался в Углово. Его особенностью было то, что ввиду особо сложных задач в него изначально набирали только опытных лётчиков. Можно сказать, что здесь служили асы, в том числе Герой Советского Союза А.Т. Севастьянов. Про этот полк была написана книга И. Жидова «То взлёт, то посадка». Командовал полком подполковник Ф.М. Мищенко. 286-й истребительный авиаполк базировался на аэродроме Смольный. Специализировался на сопровождении транспортных самолётов по Дороге жизни.

Лётчики 296-го иап зачастую жертвовали собой, чтобы прикрыть самолёты, которые перевозили продукты или людей в эвакуацию. За первый год войны погибло две трети личного состава 286-го истребительного полка. Зато из самолётов, которые они сопровождали, ни один не был подбит. Командовал полком подполковник П.Н. Баранов. Но, пожалуй, особой известностью в годы блокады пользовался 15-й Гвардейский штурмовой авиаполк, который базировался на аэродроме Касимово Всеволожского района. В этом полку служили четыре дважды Героя Советского Союза и семь Героев Советского Союза. Были у нас ещё другие авиационные подразделения, историю которых следует изучать.

Дмитрий Игнатьевич Гуржий служил в 123-м истребительном авиационном полку ПВО и был дружен с Алексеем Севастьяновым. Каждый день Дмитрий Гуржий вылетал на задание из Углово.

Неравный бой

Обычно поисковики ищут красноармейцев, не захороненных во время войны или чьи могилы были утеряны после войны. В данном случае мы встретились с примером, когда могила у героя была изначально, он захоронен со всеми воинскими почестями. Но время действует жестоко и неумолимо. Оно стёрло имя героя.

13 ноября 1941 года четыре наших самолёта Як-1 вступили в бой с одиннадцатью (!) с мессершмидтами. Бой был неравный, но наши лётчики одержали победу. Ими были подбиты два мессершмидта, остальные немецкие самолёты вышли из боя и улетели. Среди наших был подбит только один Як-1. Он принадлежал младшему лейтенанту Дмитрию Игнатьевичу Гуржию. Горящая машина упала в болото недалеко от посёлка Бабино (вблизи Рахьи). Местные жители быстро побежали к самолёту, чтобы его потушить, на помощь подоспели пограничники. Но когда сумели открыть фонарь самолёта, было уже поздно. Дмитрий Гуржий сгорел. Его похоронили возле родного самолёта. Тут же увековечили имя. Говорят, когда в 50-е годы был издан приказ о сборе металлолома на местах боёв, к сгоревшему Яку подогнали трактор, но самолёт словно бы сопротивлялся тому, чтобы его вытащили из болота. В конце концов машина развалилась, крупные части вытащили, а мелкие остались лежать. Никто и догадаться тогда не мог, что впоследствии это сослужит хорошую службу.

В 60-е годы болото загорелось, получилось, что лётчик-герой 123-го иап горел во второй раз. После пожара местный житель – Василий Черкасов – пошёл на болото и обнаружил истлевшую могилу и останки Д.И. Гуржия. Местные жители решили перезахоронить его из болота на воинский мемориал Рахьи. Так лётчик был захоронен со всеми почестями во второй раз. Возле его могилы поставили табличку с именем. Но в 90-е годы охотники за металлоломом стащили табличку. А имя лётчика уже никто не помнил.

Известный поисковик из Рахьи Михаил Кельбин попробовал его восстановить. В 2013 году он принялся обследовать место падения самолёта Як-1. У него почти не было надежды, но, можно сказать, чудом поисковик обнаружил мелкую деталь, на которой сохранился номер. Михаил Кельбин отправил этот номер по интернету в Казань, обладателю уникальной поисковой базы Илье Геннадьевичу Прокофьеву. И.Г. Прокофьев нашёл в своей базе, что самолёт с таким номером принадлежал лётчику из 123-го иап младшему лейтенанту Д. Гуржию.

Лётчик Дмитрий Гуржий

За дело взялись патриоты

С этой информацией Михаил Кельбин обратился в газету «Всеволожские вести». И в 2014 году вышла моя статья «Эхо последнего боя». В ней звучал призыв увековечить найденное имя на мемориальном кладбище в Рахье. К сожалению, в администрации МО «Рахьинское ГП» на эту статью тогда не обратили внимания. В 2019 году обратился к этой теме писатель и краевед Владимир Овсянников. 25 января 2019 года он опубликовал в нашей газете статью «Лётчик из Одессы». И в его статье повторно прозвучал призыв – увековечить имя лётчика на месте его перезахоронения. На этот раз ему удалось найти взаимопонимание с администрацией.

Пришлось Михаилу Кельбину ещё раз обратиться к Илье Прокофьеву в Казань. Илья Геннадьевич разыскал в архивах личное дело Дмитрия Гуржия и скопировал его фотографию. Правда, лицо Д.И. Гуржия на этой фотографии было видно не полностью, и по просьбе Владимира Овсянникова художники из Санкт-Петербурга по особым технологиям восстановили его абрис.

И вот имя Д. Гуржия увековечено не просто на табличке, а на долговечной гранитной плите, причём вместе с его портретом. Местные жители вспомнили место на воинском мемориале, куда в 60-е годы был перезахоронен лётчик. Как раз на этом месте уложили плиту. На ней написано: «Гуржий Дмитрий Игнатьевич (1916 – 13.11. 1941 г.). Мл. лейтенант. Уроженец Одесской области. Лётчик-истребитель 123-го ИАП (истребительного авиационного полка). Вступил в неравный бой с фашистскими захватчиками при защите складов продовольствия в Осиновце, на Дороге жизни. Погиб, пытаясь спасти подбитый самолёт и долететь до аэродрома в Углово. Сгорел вместе с самолётом и упал у посёлка № 2. Вечная память героям!». Очень ёмкая и выразительная надпись, у потомков теперь не появится вопросов.

9 мая торжественная церемония в честь Дмитрия Гуржия была проведена в третий раз после его гибели. Можно сказать, что произошло его третье захоронение. В Рахье было сделано большое и важное дело по увековечению героя, защищавшего Дорогу жизни. Спасибо за это прежде всего надо сказать энтузиастам: Михаилу Кельбину и Илье Прокофьеву, вдохновителю мероприятия – Владимиру Овсянникову, администрации МО «Рахьинское ГП» и всем, кто их поддержал.

Людмила ОДНОБОКОВА
Фото Юрия УВАРОВА
и из архива

Слева – поисковик из Рахьи Михаил Кельбин, справа – писатель и краевед Владимир Овсянников

ИЗВЕЩЕНИЕ О ПРОВЕДЕНИИ СОБРАНИЯ О СОГЛАСОВАНИИ МЕСТОПОЛОЖЕНИЯ ГРАНИЦЫ ЗЕМЕЛЬНОГО УЧАСТКА

Кадастровым инженером Кабацюра Галиной Сергеевной, квалификационный аттестат № 78-13-708, ООО «Юкон», адрес: 188650, Ленинградская обл., г. Сертолово, Восточно-Выборгское шоссе, д.21, офис 201, e-mail: KGS321@mail.ru, тел. +7 953 161-09-33, номер регистрации в государственном реестре лиц, осуществляющих кадастровую деятельность, – 24770, выполняются кадастровые работы в отношении земельного участка с кадастровым номером: 47:07:0411010:28, расположенного по адресу: Ленинградская область, Всеволожский район, 40 км Средне-Выборгского шоссе, СНТ «Белоостров», линия 3, участок № 42.

Заказчиком кадастровых работ является Шадрин Алексей Михайлович, проживающий по адресу: 194291, Санкт-Петербург, Поэтический бульвар, 21/10, кв. 295, кон. тел.: 8 911 240-60-72.

Собрание по поводу согласования местоположения границы состоится по адресу: 188650, Ленинградская обл., г. Сертолово, Восточно-Выборгское шоссе, д. 21, офис 201, 17 июня 2019 года в 11 часов 00 минут.

С проектом межевого плана земельного участка можно ознакомиться по адресу: 188650, Ленинградская обл., г. Сертолово, Восточно-Выборгское ш., д. 21, офис 201.

Требования о проведении согласования местоположения границ земельных участков на местности принимаются с 17 мая 2019 г. по 17 июня 2019 г., обоснованные возражения о местоположении границ земельных участков после ознакомления с проектом межевого плана принимаются с 17 мая 2019 г. по 17 июня 2019 г. по адресу: 188650, Ленинградская обл., г. Сертолово, Восточно-Выборгское шоссе, д. 21, офис 201.

Смежный земельный участок, с правообладателем которого требуется согласовать местоположение границ, расположен по адресу: Ленинградская область, Всеволожский район, 40 км Средне-Выборгского шоссе, СНТ "Белоостров", участок № 27, КН 47:07:0411010:9.

При проведении согласования местоположения границ при себе необходимо иметь документ, удостоверяющий личность, а также документы о правах на земельный участок (часть 12 статьи 39,часть 2 статьи 40 Федерального закона от 24 июля 2007 г. № 221-ФЗ «О кадастровой деятельности»)

ИЗВЕЩЕНИЕ О ПРОВЕДЕНИИ СОБРАНИЯ О СОГЛАСОВАНИИ МЕСТОПОЛОЖЕНИЯ ГРАНИЦЫ ЗЕМЕЛЬНОГО УЧАСТКА

Кадастровым инженером Назаровой Юлией Юрьевной, адрес: 188655, Ленинградская область, Всеволожский район, г. Сертолово, мкр-н Сертолово-2, д. 1, кв. 2, e-mail: nv.yuliya@yandex.ru, тел. +7 981 822-54-69, номер регистрации в государственном реестре лиц, осуществляющих кадастровую деятельность, – 37822, выполняются кадастровые работы в отношении земельного участка, расположенного по адресу: Ленинградская область, Всеволожский район, массив Мертуть, СНТ" Заозерное, уч. № 185 с кадастровым номером 47:08:0166038:20.

Заказчиком кадастровых работ является Соколов Николай Львович, проживающий по адресу: 199397, г. Санкт-Петербург, ул. Беринга, д. 36, кв. 16. Тел.: 8 921 963-24-59.

Собрание по поводу согласования местоположения границы состоится по адресу: 188650, Ленинградская обл., г. Сертолово, Восточно-Выборгское шоссе, д. 21, офис 201, 17 июня 2019 года в 11 часов 00 минут.

С проектом межевого плана земельного участка можно ознакомиться по адресу: 188650, Ленинградская обл., г. Сертолово, Восточно-Выборгское ш., д. 21, офис 201.

Требования о проведении согласования местоположения границ земельных участков на местности принимаются с 17 мая 2019 г. по 17 июня 2019 г., обоснованные возражения о местоположении границ земельных участков после ознакомления с проектом межевого плана принимаются с 17 мая 2019 г. по 17 июня 2019 г. по адресу: 188650, Ленинградская обл., г. Сертолово, Восточно-Выборгское шоссе, д. 21, офис 201.

Смежный земельный участок, с правообладателями которых требуется согласовать местоположение границ, расположенный по адресу: Ленинградская область, Всеволожский район, массив Мертуть, СНТ "Заозерное, уч. № 170 (кадастровый номер 47:08:0166038:4).

При проведении согласования местоположения границ при себе необходимо иметь документ, удостоверяющий личность, а также документы о правах на земельный участок (часть 12 статьи 39, часть 2 статьи 40 Федерального закона от 24 июля 2007 г. № 221-ФЗ «О кадастровой деятельности»)

ИЗВЕЩЕНИЕ О ПРОВЕДЕНИИ СОБРАНИЯ О СОГЛАСОВАНИИ МЕСТОПОЛОЖЕНИЯ ГРАНИЦЫ ЗЕМЕЛЬНОГО УЧАСТКА

Кадастровым инженером Кабацюра Галиной Сергеевной, квалификационный аттестат № 78-13-708, ООО «Юкон», адрес: 188650, Ленинградская обл., г. Сертолово, Восточно-Выборгское шоссе, д. 21, офис 201, e-mail: KGS321@mail.ru, тел. +7 953 161-09-33, номер регистрации в государственном реестре лиц, осуществляющих кадастровую деятельность, – 24770, выполняются кадастровые работы в отношении земельного участка с кадастровым номером: 47:08:0166033:70, расположенного по адресу: Ленинградская область, Всеволожский район, массив Мертуть, СНТ "Заозерное", участок № 367П.

Заказчиком кадастровых работ является Козобов Валерий Николаевич, проживающий по адресу: 194044, Санкт-Петербург, Нейшлотский переулок, д. 6, кв. 5, кон. тел: 8 921 768-99-85.

Собрание по поводу согласования местоположения границы состоится по адресу: 188650, Ленинградская обл., г. Сертолово, Восточно-Выборгское шоссе, д. 21, офис 201, 17 июня 2019 года в 11 часов 00 минут.

С проектом межевого плана земельного участка можно ознакомиться по адресу: 188650, Ленинградская обл., г. Сертолово, Восточно-Выборгское ш., д. 21, офис 201.

Требования о проведении согласования местоположения границ земельных участков на местности принимаются с 17 мая 2019 г. по 17 июня 2019 г., обоснованные возражения о местоположении границ земельных участков после ознакомления с проектом межевого плана принимаются с 17 мая 2019 г. по 17 июня 2019 г. по адресу: 188650, Ленинградская обл., г. Сертолово, Восточно-Выборгское шоссе, д. 21, офис 201.

Смежный земельный участок, с правообладателем которого требуется согласовать местоположение границ, расположен по адресу: Ленинградская область, Всеволожский район, массив Мертуть, СНТ "Заозерное", участок № 366П, КН(47:08:0166053:49).

При проведении согласования местоположения границ при себе необходимо иметь документ, удостоверяющий личность, а также документы о правах на земельный участок (часть 12 статьи 39, часть 2 статьи 40 Федерального закона от 24 июля 2007 г. № 221-ФЗ «О кадастровой деятельности»)

ИЗВЕЩЕНИЕ О ПРОВЕДЕНИИ СОБРАНИЯ О СОГЛАСОВАНИИ МЕСТОПОЛОЖЕНИЯ ГРАНИЦЫ ЗЕМЕЛЬНОГО УЧАСТКА

Кадастровым инженером Исаченко Олесей Анатольевной, Ленинградская обл., г. Мурино, пр-кт Авиаторов Балтики, д. 3, кв. 619, e-mail: lesyat.21@mail.ru, тел. 8 (812) 334-15-24, № регистрации в государственном реестре лиц, осуществляющих кадастровую деятельность, – 25253, выполняются кадастровые работы в отношении земельного участка с кадастровым номером 47:07:1303002:9, расположенного по адресу: Ленинградская область, Всеволожский район, массив Бернгардовка, СНП "Гранит", уч. № 131.

Смежные земельные участки, с правообладателями которых требуется согласовать местоположение границы: участки № 180, № 130, № 132, кадастровые номера 47:07:1303002:1, 47:07:1303002:8, 47:07:1303002:10 а также другие заинтересованные лица, расположенные в квартале 47:07:1303002.

Заказчиком кадастровых работ является Сухов Р.В., адрес: г Санкт-Петербург, 13-я линия В.О., д.78, Литера А, офис 206, тел: 8 911 003-92-29.

Собрание заинтересованных лиц по поводу согласования местоположения границы состоится по адресу: Ленинградская область, Всеволожский район, массив Бернгардовка, СНП "Гранит", уч. № 131, 17 июня 2019 г. в 11 часов 00 минут.

В отношении земельного участка с кадастровым номером 47:07:1511002:5, расположенного по адресу: Ленинградская область, Всеволожский район, ст. Пери, СНТ "Самоцветы", Пери, уч. № 15.

Смежные земельные участки, с правообладателями которых требуется согласовать местоположение границы: участки № 16, № 9, кадастровый номер участка 47:07:1511002:6, а также другие заинтересованные лица, расположенные в квартале 47:07:1511002.

Заказчиком кадастровых работ является Бразовская Е.В., адрес: г. Мурино, пр-кт Авиаторов Балтики, д.17, кв. 164, тел: 8 931 299-87-74.

Собрание заинтересованных лиц по поводу согласования местоположения границы состоится по адресу: Ленинградская область, Всеволожский район, ст. Пери, СНТ "Самоцветы" Пери, уч. № 15, 18 июня 2019 г. в 11 часов 00 минут.

При проведении согласования местоположения границ при себе необходимо иметь документ, удостоверяющий личность, а также документы о правах на земельный участок.

КРИМ-ФАКТ

Суровый Первомай

Около девяти вечера 4 мая во всеволожскую полицию поступило сообщение о том, что в доме по улице Балашова во Всеволожске произошло убийство. По предварительным данным следствия, 34-летняя женщина ударила своего 39-летнего мужа ножом. От полученной раны мужчина скончался. Причиной конфликта стала ссора на фоне длительных алкогольных возлияний по поводу празднования Первомая. Следственный комитет возбудил уголовное дело по статье «убийство». Подозреваемая дама задержана на месте преступления. В этот же день из квартиры дома 3 по улице Красноборской в Лесколово в тяжелом состоянии был госпитализирован 39-летний мужчина. У него зафиксированы ножевые ранения, полученные во время дружеской попойки, переросшей в жестокую потасовку.

Выяснилось, что потерпевший начал отмечать День Труда, как положено, 1 мая, но застолье растянулось на несколько дней. На четвертые сутки, находясь на пике веселья и в состоянии сильного алкогольного опьянения, мужчина повздорил с собутыльником и завязал с ним драку, в результате которой получил несколько ударов ножом. Задержан 34-летний гражданин. Именно его подозревают в нанесении ранений потерпевшему. Примечательно, что подозреваемому и самому изрядно досталось от потерпевшего – он оказался сильно избит, и, возможно, просто защищался. «По данному факту проводится проверка, направленная на установление всех обстоятельств произошедшего. Решается вопрос о возбуждении уголовного дела», – отметили в пресс-службе Главка.

Опасный гешефт не состоялся

Утром 13 мая напротив ресторана «Кирин» в Сертолово путевой обходчик обнаружил лежащий на насыпи железнодорожной ветки авиационно-реактивный снаряд времён ВОВ калибром 82 мм. В пресс-службе Северо-Западного военного округа сообщили, что в 10.30 того же дня снаряд был вывезен инженерно-сапёрным подразделением окружного учебного центра ЗВО. Как выяснилось, полиция уже примерно понимает, как снаряд попал на насыпь. По предварительным данным, два местных любителя опохмелиться нашли боеприпас в лесу и принесли в металлоприёмку. Но там во взаимности отказали и пригрозили вызвать полицию. Как говорят, доходяги понесли находку обратно, но из-за тяжести бросили на насыпи. Сейчас их ищут.

Замуровали, демоны!

Вечером 6 мая в городе Мурино неадекватный молодой человек сначала по собственной вине застрял в лифте, а потом начал яростно мстить ни в чём не повинному устройству, сообщают очевидцы в социальных сетях.

«Пару дней назад по адресу: бульвар Менделеева, 13 в ЖК «Гринландия» неадекватный мужик целых 20 минут пытался выбраться из лифта. Остановка подъемного механизма началась после ударов пьяного пассажира по стенам лифта, из-за чего двери были заблокированы. Вандал разбил двери, но выбраться ему удалось только после прибытия механика», – пишет пользователь паблика «Девяткино LIVE | Мурино» ВКонтакте, разместивший видеозапись расправы с лифтом, сделанную камерой видеонаблюдения.

Вспомнила?

Как сообщили в пресс-службе ГУ МВД России по Петербургу и Ленобласти, ночью в понедельник, 13 мая, во всеволожскую полицию обратилась неработающая 40-летняя женщина с заявлением о том, что ещё 30 апреля от дома 1 в жилгородке деревни Агалатово некто неизвестный угнал принадлежащий ей автомобиль «Скания G420». Сумму материального ущерба потерпевшая оценила в 2 миллиона 750 тысяч рублей.

Возбуждено уголовное дело по ст. 158 УК РФ (кража). О причинах столь длительного молчания автовладелицы не сообщается.

Дело «рыжего»

Поздно вечером 12 мая во всеволожскую полицию обратилась 33-летняя безработная жительница Мурино. Рыжебородый мужчина обманом оставил её 40-летнего супруга без синего «Мерседеса» 2004 года выпуска. Иномарку пара пыталась продать через сайт бесплатных объявлений. На него откликнулся мужчина по имени Кирилл. С потенциальным покупателем встретился супруг. Клиент приехал в чёрной кожаной куртке. Продавец и покупатель на «Мерседесе» ездили по автосервисам для проверки технического состояния машины. Предпродажный осмотр завершался на улице Южной в Буграх. Здесь клиент пожелал самостоятельно проехаться на иномарке, на что получил согласие. Он сел за руль, а пока владелец машины пересаживался на кресло пассажира, рванул с места в сторону развязки на Петербург. В «Мерседесе» остались личные вещи хозяина машины, в том числе мобильный телефон. Решается вопрос о возбуждении уголовного дела.

Загадочное происшествие в Кудрово

В половине четвёртого часа утра 11 мая во всеволожскую полицию поступило сообщение о том, что под окнами дома на улице Пражской в Кудрово обнаружено тело мужчины. Очевидец рассказал прибывшим полицейским, что сначала на его припаркованный «Рендж Ровер» рухнул откуда-то сверху телевизор, а затем рядом с машиной упал человек. Было установлено, что мужчина снимал квартиру-студию на девятом этаже. После вскрытия двери стало понятно, что жилище затоплено водой – в ванне был открыт кран, а сливное отверстие заткнуто тряпкой. Вокруг в беспорядке валялись вещи. Окно лоджии было распахнуто, рядом стояла табуретка. Выяснилось, что погибшему было 56 лет, квартиру он снимал более года у своего знакомого. Обстоятельства и причины гибели устанавливает Следственный комитет Ленобласти.

Не в дверь, так в окно…

Около пяти вечера 9 мая во всеволожскую полицию поступило сообщение от жителя пятиэтажки на улице Строителей в посёлке Кузьмоловский. Он рассказал, что с третьего этажа этого дома выпала женщина. Судя по тому, что из окна свисали связанные простыни, она таким образом пыталась выбраться из квартиры, но сорвалась.

«Я живу на первом. Стоял около окна – и вдруг промелькнула тень. Вышел на улицу, лежит женщина», – рассказал очевидец. По словам жильцов, вызвавших «скорую», пострадавшая была жива и жаловалась, что ей больно. Медики увезли её в сознании. На вид женщине лет сорок. Из квартиры, откуда она выпала, никто не вышел. Обстоятельства происшествия устанавливаются полицией.

Пикник на обочине

В пятом часу утра 8 мая в НИИ скорой помощи имени И.И. Джанелидзе из посёлка Романовка в тяжёлом состоянии доставили двух граждан Узбекистана – 23 лет и 21 года. Молодые люди готовили шашлыки в придорожной лесополосе, где расположен мемориальный Курган памяти героям блокады Ленинграда. Во время готовки мяса иностранцы использовали жидкость для розжига. В один из моментов горючая смесь забрызгала друзей. Огонь охватил их руки и головы. Младший товарищ получил ожог трети тела, старшему повезло немного больше.

Воспитательные меры

Вечером 5 мая в приёмный покой Всеволожской районной больницы из квартиры дома в деревне Заневка был доставлен 38-летний мужчина. Медики диагностировали у него переломы костей лица и лба. Выяснилось, что травмы он получил в процессе конфликта с 67-летней матерью. Предположительно, пенсионерка избила отпрыска молотком. Полицейские опросили пожилую женщину и отпустили домой. Решается вопрос о возбуждении уголовного дела.

Лада КРЫМОВА
По материалам 47news
и других информационных источников

ГЕРБ
МУНИЦИПАЛЬНОЕ ОБРАЗОВАНИЕ
«ВСЕВОЛОЖСКИЙ МУНИЦИПАЛЬНЫЙ РАЙОН»
ЛЕНИНГРАДСКОЙ ОБЛАСТИ
АДМИНИСТРАЦИЯ
ПОСТАНОВЛЕНИЕ

08.05.2019 № 1189
г. Всеволожск

«Об утверждении Административного регламента по предоставлению муниципальной услуги «Прием заявлений, постановка на учет и зачисление детей в образовательные учреждения, реализующие основную образовательную программу дошкольного образования (детские сады), расположенные на территории муниципального образования «Всеволожский муниципальный район» Ленинградской области»

В соответствии с Федеральными законами от 29 декабря 2012 года № 273-ФЗ «Об образовании в Российской Федерации», от 27 июля 2010 года № 210-ФЗ «Об организации предоставления государственных и муниципальных услуг», от 01.12.2014 года № 419-ФЗ «О внесении изменений в отдельные законодательные акты Российской Федерации по вопросам социальной защиты инвалидов в связи с ратификацией Конвенции о правах инвалидов», методическими рекомендациями, одобренными Комиссией по повышению качества и доступности предоставления государственных и муниципальных услуг в Ленинградской области, образованной распоряжением губернатора Ленинградской области от 22 марта 2013 года № 193-рг, размещенными на Внутреннем портале Администрации Ленинградской области, администрация муниципального образования «Всеволожский муниципальный район» Ленинградской области **ПОСТАНОВЛЯЕТ:**

1. Утвердить Административный регламент администрации муниципального образования «Всеволожский муниципальный район» Ленинградской области по предоставлению муниципальной услуги «Прием заявлений, постановка на учет и зачисление детей в образовательные учреждения, реализующие основную образовательную программу дошкольного образования (детские сады), расположенные на территории муниципального образования «Всеволожский муниципальный район» Ленинградской области» (далее – Административный регламент) согласно приложению.

2. Комитету по образованию обеспечить прием заявлений, постановку на учет и зачисление детей в образовательные учреждения, реализующие основную образовательную программу дошкольного образования, расположенные на территории муниципального образования «Всеволожский муниципальный район» Ленинградской области» в соответствии с Административным регламентом, указанным в пункте 1 настоящего постановления.

3. Признать утратившим силу постановление администрации муниципального образования «Всеволожский муниципальный район» Ленинградской области от 28.03.2017 года № 739 «Об утверждении Административного регламента по предоставлению муниципальной услуги «Прием заявлений, постановка на учет и зачисление детей в образовательные учреждения, реализующие основную образовательную программу дошкольного образования (детские сады), расположенные на территории муниципального образования «Всеволожский муниципальный район» Ленинградской области».

4. Опубликовать настоящее постановление в газете «Всеволожские вести» и разместить на официальном сайте муниципального образования «Всеволожский муниципальный район» Ленинградской области.

5. Настоящее постановление вступает в силу с момента официального опубликования.

6. Контроль за исполнением постановления оставляю за собой.

И.о. главы администрации С.М. Поляков

**С приложением можно ознакомиться на официальном сайте администрации МО «Всеволожский муниципальный район» ЛО: www.vsevreg.ru*

ГЕРБ
МУНИЦИПАЛЬНОЕ ОБРАЗОВАНИЕ
«ВСЕВОЛОЖСКИЙ МУНИЦИПАЛЬНЫЙ РАЙОН»
ЛЕНИНГРАДСКОЙ ОБЛАСТИ
АДМИНИСТРАЦИЯ
ПОСТАНОВЛЕНИЕ

08.05.2019 № 1193
г. Всеволожск

Об утверждении Плана мероприятий по реализации муниципальной программы «Поддержка социально ориентированных некоммерческих организаций Всеволожского муниципального района Ленинградской области» на 2019 год

В соответствии со статьей 15 Федерального закона от 06.10.2003 № 131-ФЗ «Об общих принципах организации местного самоуправления в Российской Федерации», Бюджетным кодексом Российской Федерации, решением совета депутатов от 11.04.2019 № 23 «О внесении изменений в решение Совета депутатов от 20.12.2018 года № 79 «О бюджете муниципального образования «Всеволожский муниципальный район» Ленинградской области на 2019 год и плановый период 2020 и 2021 годов», в целях реализации муниципальной программы «Поддержка социально ориентированных некоммерческих организаций Всеволожского муниципального района Ленинградской области», утверждённой постановлением администрации МО «Всеволожский муниципальный район» Ленинградской области от 14.11.2016 года № 2832, администрация муниципального образования «Всеволожский муниципальный район» Ленинградской области **ПОСТАНОВЛЯЕТ:**

1. Утвердить План мероприятий по реализации муниципальной программы «Поддержка социально ориентированных некоммерческих организаций Всеволожского муниципального района Ленинградской области» на 2019 год, согласно приложению к настоящему постановлению.

2. Опубликовать постановление в газете «Всеволожские вести» и разместить на официальном сайте администрации МО «Всеволожский муниципальный район» Ленинградской области в сети Интернет для сведения.

3. Контроль за исполнением постановления возложить на заместителя главы администрации по социальному развитию Хотько С.В.

И.о. главы администрации С.М. Поляков

**С приложением можно ознакомиться на официальном сайте администрации МО «Всеволожский муниципальный район» ЛО: www.vsevreg.ru*

ГЕРБ
МУНИЦИПАЛЬНОЕ ОБРАЗОВАНИЕ
«ВСЕВОЛОЖСКИЙ МУНИЦИПАЛЬНЫЙ РАЙОН»
ЛЕНИНГРАДСКОЙ ОБЛАСТИ
АДМИНИСТРАЦИЯ
ПОСТАНОВЛЕНИЕ

08.05.2019 № 1194
г. Всеволожск

О внесении изменений в постановление администрации от 23.10.2017 № 2858

В связи с организационно-штатными мероприятиями администрация муниципального образования «Всеволожский муниципальный район» Ленинградской области **ПОСТАНОВЛЯЕТ:**

1. Внести в постановление администрации муниципального образования «Всеволожский муниципальный район» Ленинградской области от 23.10.2017 № 2858 «О создании межведомственной комиссии по обследованию жилого помещения инвалида и общего имущества в многоквартирном доме, в котором проживает инвалид, в целях приспособления с учетом потребностей инвалида и обеспечения условий их доступности для инвалида» следующие изменения:

1.1. Приложение «Состав межведомственной комиссии по обследованию жилого помещения инвалида и общего имущества в многоквартирном доме, в котором проживает инвалид, в целях приспособления с учетом потребностей инвалида и обеспечения условий их доступности для инвалида» изложить в редакции согласно приложению к настоящему Постановлению.

2. Признать утратившим силу пункт 1 Постановления администрации от 25.06.2018 года № 1673 «О внесении изменений в постановление администрации от 23.10.2017 года № 2858».

3. Действие настоящего Постановления распространяется на правоотношения, возникшие с 01 января 2019 года.

4. Настоящее постановление опубликовать в газете «Всеволожские вести» и разместить на официальном сайте администрации МО «Всеволожский муниципальный район» Ленинградской области в сети Интернет для сведения.

5. Контроль за исполнением постановления возложить на заместителя главы администрации по социальному развитию Хотько С.В.

И.о. главы администрации С.М. Поляков

Приложение к постановлению администрации
от 08.05.2019 № 1194

СОСТАВ
межведомственной комиссии по обследованию жилого помещения инвалида и общего имущества в многоквартирном доме, в котором проживает инвалид, в целях приспособления с учетом потребностей инвалида и обеспечения условий их доступности для инвалида

Председатель комиссии:

Кондрашин Алексей Витальевич – заместитель главы администрации по строительству и жилищно-коммунальному хозяйству

Заместитель председателя комиссии:

Хотько Светлана Валерьевна – заместитель главы администрации по социальному развитию

Секретарь комиссии:

Рязанцева Галина Сергеевна – старший инспектор комитета по социальным вопросам

Члены комиссии:

Скороходов Сергей Михайлович – начальник управления ЖКХ

Клепикова Ирина Александровна – ведущий специалист управления архитектуры и градостроительства

Басаргина Людмила Владимировна – главный специалист юридического управления

Шупик Лариса Михайловна – начальник сектора по муниципальному имуществу МО «Всеволожский муниципальный район» ЛО

Егорова Кристина Владимировна – ведущий специалист отдела по управлению муниципальным имуществом г. Всеволожска

Гончарова Ирина Геннадьевна – председатель комитета по социальным вопросам

Кочегаров Виталий Анатольевич – ведущий специалист МКУ «Единая служба заказчика»

Максимова Анна Павловна – председатель Всеволожской районной организации Всероссийского Общества глухих (по согласованию)

– представитель организации, осуществляющей деятельность по управлению многоквартирным домом (по согласованию).

ГЕРБ
МУНИЦИПАЛЬНОЕ ОБРАЗОВАНИЕ
«ВСЕВОЛОЖСКИЙ МУНИЦИПАЛЬНЫЙ РАЙОН»
ЛЕНИНГРАДСКОЙ ОБЛАСТИ
АДМИНИСТРАЦИЯ
ПОСТАНОВЛЕНИЕ

08.05.2019 № 1195
г. Всеволожск

О внесении изменений в постановление администрации от 04.03.2016 № 290

В связи с проведенными организационно-штатными мероприятиями администрация муниципального образования «Всеволожский муниципальный район» Ленинградской области **ПОСТАНОВЛЯЕТ:**

1. Внести в постановление администрации муниципального образования «Всеволожский муниципальный район» Ленинградской области от 04.03.2016 № 290 «О создании межведомственной комиссии по координации деятельности в сфере формирования доступной среды для жизнедеятельности инвалидов и других маломобильных групп населения» (далее – Постановление) следующие изменения:

1.1. Приложение «Состав межведомственной комиссии по координации деятельности в сфере формирования доступной среды для жизнедеятельности инвалидов и других маломобильных групп населения» изложить в редакции согласно приложению к настоящему Постановлению.

2. Признать утратившим силу пункт 1 Постановления администрации от 02.08.2018 года № 2264 «О внесении изменений в постановление администрации от 04.03.2016 года № 290».

3. Действие настоящего Постановления распространяется на правоотношения, возникшие с 01 января 2019 года.

4. Настоящее постановление опубликовать в газете «Всеволожские вести» и разместить на официальном сайте администрации МО «Всеволожский муниципальный район» Ленинградской области в сети Интернет для сведения.

5. Контроль за исполнением постановления возложить на заместителя главы администрации по социальному развитию Хотько С.В.

И.о. главы администрации С.М. Поляков

Приложение к постановлению администрации
от 08.05.2019 № 1195

СОСТАВ
межведомственной комиссии по координации деятельности в сфере формирования доступной среды для жизнедеятельности инвалидов и других маломобильных групп населения

Председатель комиссии:

Хотько Светлана Валерьевна – заместитель главы администрации по социальному развитию

Заместитель председателя комиссии:

Кондрашин Алексей Витальевич – заместитель главы администрации по строительству и жилищно-коммунальному хозяйству

Гончарова Ирина Геннадьевна – председатель комитета по социальным вопросам

Секретарь комиссии:

Барышева Галина Борисовна – инспектор комитета по социальным вопросам

Члены комиссии:

Ахматшина Юлия Александровна – заместитель председателя комитета по социальным вопросам

Суханова Анастасия Григорьевна – главный специалист управления архитектуры и градостроительства;

Навальная Ирина Николаевна – главный специалист отдела культуры

Семенова Ива Валентиновна – ведущий специалист комитета по образованию

Григорьев Андрей Владимирович – заместитель директора МКУ «Единая служба заказчика»

Кордюкова Любовь Марковна – председатель Всеволожской Общественной организации Ленинградской областной организации Всероссийского общества инвалидов (по согласованию)

Максимова Анна Павловна – председатель общественной организации инвалидов по слуху (по согласованию)

ГЕРБ
МУНИЦИПАЛЬНОЕ ОБРАЗОВАНИЕ
«ВСЕВОЛОЖСКИЙ МУНИЦИПАЛЬНЫЙ РАЙОН»
ЛЕНИНГРАДСКОЙ ОБЛАСТИ
АДМИНИСТРАЦИЯ
ПОСТАНОВЛЕНИЕ

08.05.2019 № 1196
г. Всеволожск

О внесении изменений в постановление администрации от 22.03.2017 № 687

В связи с организационно-штатными мероприятиями администрация муниципального образования «Всеволожский муниципальный район» Ленинградской области **ПОСТАНОВЛЯЕТ:**

1. Внести в постановление администрации муниципального образования «Всеволожский муниципальный район» Ленинградской области» от 22.03.2017 № 687 «О межведомственной комиссии по предоставлению адресной социальной помощи отдельным категориям граждан, попавшим в трудную жизненную ситуацию, проживающим в муниципальном образовании «Всеволожский муниципальный район» Ленинградской области» (далее – Постановление) следующие изменения:

1.1. Приложение № 1 «Состав межведомственной комиссии по предоставлению адресной социальной помощи отдельным категориям граждан, попавшим в трудную жизненную ситуацию, проживающим в муниципальном образовании «Всеволожский муниципальный район» Ленинградской области» изложить в редакции согласно приложению к настоящему постановлению.

2. Признать утратившим силу пункт 1 постановления администрации муниципального образования «Всеволожский муниципальный район» Ленинградской области от 11.09.2017 года № 2449 «О внесении изменений в постановление администрации от 22.03.2017 года № 687».

3. Действие настоящего Постановления распространяется на правоотношения, возникшие с 01 января 2019 года.

4. Настоящее постановление опубликовать в газете «Всеволожские вести» и разместить на официальном сайте администрации МО «Всеволожский муниципальный район» Ленинградской области в сети Интернет для сведения.

5. Контроль за исполнением постановления возложить на заместителя главы администрации по социальному развитию Хотько С.В.

И.о. главы администрации С.М. Поляков

Приложение к постановлению администрации
от 08.05.2019 № 1196

СОСТАВ
Межведомственной комиссии по предоставлению адресной социальной помощи отдельной категории граждан, попавшим в трудную жизненную ситуацию, проживающим в муниципальном образовании «Всеволожский муниципальный район» Ленинградской области

Председатель Комиссии:

Хотько Светлана Валерьевна – заместитель главы администрации по социальному развитию

Заместитель председателя Комиссии:

Гончарова Ирина Геннадьевна – председатель комитета по социальным вопросам

Секретарь Комиссии:

Выборнова Оксана Алексеевна – инспектор комитета по социальным вопросам

Члены комиссии:

Ахматшина Юлия Александровна – заместитель председателя комитета по социальным вопросам;

Барышева Галина Борисовна – инспектор комитета по социальным вопросам;

Буховцова Татьяна Сергеевна – главный специалист отдела опеки и попечительства комитета по социальным вопросам;

Субботина Роза Николаевна – председатель общественной организации «Блокадный детский дом» (по согласованию);

Моргун Наталья Викторовна – председатель Общественной организации «Дети Чернобыля» (по согласованию);

Шипачев Константин Викторович – главный врач ГБУЗ ЛО «Всеволожская межрайонная клиническая больница» (по согласованию);

Котлярова Ирина Викторовна – начальник Управления Пенсионного фонда РФ по Всеволожскому району (по согласованию).

ЗАКЛЮЧЕНИЕ
О ПРОВЕДЕНИИ ПУБЛИЧНЫХ СЛУШАНИЙ

7 мая 2019 года в 15.00 в здании ДК «Свеча» по адресу: Ленинградская область, Всеволожский район, п. Романовка, д. 20 состоялись публичные слушания по отчету об исполнении бюджета муниципального образования «Романовское сельское поселение» за 2018 год. По предмету обсуждений замечаний от заинтересованной общественности не поступило.

Публичные слушания по отчету об исполнении бюджета муниципального образования «Романовское сельское поселение» за 2018 год признаны состоявшимися.

Принято решение одобрить отчет об исполнении бюджета МО «Романовское сельское поселение» за 2018 год.

Глава муниципального образования С.В. Беляков

НОВОСТЬ

О чём попросил наш губернатор Дмитрия Медведева

Как сообщается на сайте администрации Ленинградской области, глава 47 региона Александр Дрозденко на встрече с председателем Правительства РФ Дмитрием Медведевым обратился к премьеру с просьбой о выделении из федерального бюджета 2,5 миллиарда рублей на возведение объектов социальной и транспортной инфраструктуры во Всеволожском районе.

Губернатор Ленинградской области Александр Дрозденко поблагодарил председателя Правительства РФ Дмитрия Медведева за поддержку в обеспечении социальными объектами районов интенсивного жилищного строительства.

В ходе встречи глава региона подтвердил готовность области увеличивать средства по софинансированию выкупа построенных школ, детских садов и амбулаторий, а также рассказал о действующих механизмах обеспечения объектами социальной инфраструктуры наиболее нуждающихся в этом городов и поселений.

«Активный рост жилищного строительства в Ленинградской области привел к увеличению запроса и объемов строительства школ, детских садов и поликлиник. К концу 2019 года регион будет насчитывать 146 построенных за последние пять лет объектов социальной инфраструктуры. С помощью госпрограммы по стимулированию развития жилищного строительства в 2017–2018 годах в Ленинградской области построено два детсада и три школы. В этом году с участием федерального финансирования планируем завершить строительство еще трех школ, возведение одного дошкольного учреждения и одной школы. При этом мы выделяем средства не только на их строительство, но и на выкуп. Так, в период с 2015 по 2018 год у застройщиков в муниципальную собственность приобретено 27 детских садов и шесть школ», — рассказал Александр Дрозденко. С 2015 года на территории Ленинградской области введено в эксплуатацию и до конца 2019 года планируется ввести порядка 146 объектов социально-культурного назначения.

По материалам пресс-службы губернатора и правительства ЛО

АКЦИЯ

Лесное богатство надо беречь и приумножать

Ежегодную акцию «День посадки леса» отметят 18 мая в Балтийско-Приозерском таежном лесничестве. В рамках мероприятия планируется посадить сотни сеянцев почти во всех районах Ленинградской области, в том числе и Всеволожском.

Говорят, что лес не терпит пренебрежения. Умение хозяйствовать в лесу никак не рифмуется с хозяйничаньем.

Но в лихих девяностых ситуация была иной. Деятельность «черных дровосеков», уничтожающих зеленое кольцо, угрожала экологической стабильности всего района. Руководствуясь принципом: «Сегодня свое возьмем, а завтра хоть трава не расти», – они бездумно вырубали деревья. Но времена наплевательского отношения к своим природным ценностям прошли. Были созданы профильные структуры, которые благодаря настойчивости и инициативе взяли под контроль ситуацию.

Общая площадь лесов во Всеволожском лесничестве – филиале ЛОГКУ «Леноблдес» во Всеволожском районе составляет 113 644 гектара. Главная задача этого ведомства – сохранение природного богатства и восстановление лесных массивов.

– Цель Всероссийского дня леса – привлечь внимание общественности к вопросам сохранения зеленых насаждений и приумножить лесные богатства региона, – рассказывает начальник отдела охраны и воспроизводства лесов комитета по природным ресурсам Ленинградской области Вадим Латышев. – Разгул стихии в 2010 году, который сопровождался мощным ураганом, привел к плачевным последствиям. Тогда было решено организовать массовые мероприятия, направленные на восстановление системы. Если вы бросаете камень в воду, то круги расходятся долго. Для того чтобы восстановить нарушенный баланс в лесных массивах, необходимо время.

Так, только в 2011 году в ходе Всероссийского дня посадки леса на территории Сосновского участкового лесничества было высажено более 7,2 тысячи сеянцев. В настоящее время данные лесные культуры уже переведены в покрытую лесом площадь. В нынешнем году планируется провести лесовосстановительные мероприятия на площади 17,7 тысячи га, в том числе искусственное лесовосстановление – 8,8 тысячи га.

– Хочу напомнить, что леса – одно из главных национальных богатств, роль которых трудно переоценить, – продолжает Латышев. – Это – аккумуляторы влаги, без которых земля превратится в пустыню. Это – хранилище генофонда и многообразие видов и форм животных и растений. Это – прибежище человека, где он получает силы от природы и полноценный отдых.

– Не секрет, что лес – возобновляемый природный ресурс, и для того, чтобы восстановить его, достаточно правильно организовать посадку сеянцев, – говорит директор Приозерского лесничества Антон Булычев. – Только процесс этот достаточно длительный. Для полного восстановления необходимо примерно 80 лет, а вот молодой лес может вырасти и за два десятка лет. В 2017 году, чтобы высадить деревья, к нам приехала команда высокопоставленных чиновников, среди которых заместитель министра природных ресурсов и экологии РФ Иван Валентик. Вместе с губернатором Ленинградской области Александром Дрозденко они посадили несколько сеянцев.

– Всеволожский район по праву называют зеленой зоной вокруг Санкт-Петербурга, – продолжает Вадим Латышев. – Когда в загазованном городе жарко и душно настолько, что буквально «плавятся» мозги, горожане сразу выезжают в прохладные всеволожские леса. Многочисленные отдыхающие идут в лес: подальше от города и ближе к природе. Вот только последствия от такого отдыха порой наносят огромный вред окружающей среде. Поэтому сотрудникам лесного хозяйства приходится нести вахту. Ведь порой из-за неосторожности происходят пожары. Не скажу, наверное, ничего особенно нового, но главная задача лесного хозяйства всегда актуальна – учет лесов, их охрана и защита от пожаров, вредителей и болезней.

Отметим, что ранее была проведена комплексная экспертиза, направленная на предотвращение распространения болезней растений и вредителей, своевременное выявление нездоровых деревьев и сохранение экологического равновесия. В ходе контрольных мероприятий выяснилось, что значительная часть лесов, прилегающих к Приозерскому шоссе, подверглась нашествию жуков-короедов. Следы, оставленные прожорливым врагом, были замечены энтомологами на елях и соснах. Вредители вот уже несколько лет прекрасно себя чувствуют на просторах Всеволожского района. И если так пойдет и дальше, огромное количество деревьев попросту погибнет. Из-за сложившейся непростой ситуации было принято решение о вырубке поврежденных насаждений. В рамках профилактических мероприятий планируется вырубить 82 гектара леса в Ореховском лесничестве Всеволожского района.

Ничего страшного в санитарной вырубке деревьев нет, говорят специалисты Леноблдеса. В зависимости от состояния вырубка может быть как сплошной, так и частичной. Поврежденные в Ореховском лесничестве Всеволожского района хвойные насаждения нуждаются в полной вырубке. Здесь планируется высадить не только ели, но и сосны, которые биологически более устойчивы к нашествию жуков-короедов.

...Лес – это самое большое природное богатство, залог экологической безопасности, приоритетная составляющая народно-хозяйственного комплекса и основа экономической стабильности страны. Наша жизнь зависит буквально от каждого деревца, каждой речушки, каждого ручейка и каждой травинки. Сегодня лесной организм нуждается не столько в доброжелательной опеке, сколько в постоянстве заботы, в профессиональности подхода.

Ирэн ОВСЕПЯН
Фото пресс-службы администрации ВМР

Порядок выдачи опознавательного знака «Инвалид» для индивидуального использования

С 4 сентября 2018 года вступил в действие Порядок выдачи опознавательного знака «Инвалид» для индивидуального использования, утвержденный приказом Министерства труда и социальной защиты Российской Федерации от 4 июля 2018 года № 443н.

Опознавательный знак «Инвалид» для индивидуального использования подтверждает право на бесплатную парковку транспортных средств, управляемых инвалидами I и II группы, а также инвалидами III группы, и транспортных средств, которые перевозят инвалидов или детей-инвалидов.

Выдача опознавательного знака «Инвалид» возложена на федеральные государственные учреждения медико-социальной экспертизы. Оформление и выдача Знака проводятся в срок, не превышающий одного месяца с даты регистрации заявления. Сведения о выдаче Знака регистрируются в федеральной государственной информационной системе «Федеральный реестр инвалидов».

Для оформления и получения Знака инвалиду (его уполномоченному или законному представителю) необходимо обратиться с заявлением в бюро по месту жительства (месту пребывания, месту фактического проживания). Одновременно с заявлением инвалид представляет документ, удостоверяющий личность гражданина, и справку, подтверждающую факт установления инвалидности. При изменении места жительства инвалид должен обратиться в бюро по новому месту жительства. Специалисты бюро в течение 5 рабочих дней направляют внутриведомственный запрос в главное бюро по месту предыдущего жительства инвалида и после получения сведений оформляют знак «Инвалид».

Федеральное казенное учреждение «Главное бюро медико-социальной экспертизы по Ленинградской области» Министерства труда и социальной защиты Российской Федерации

Прославление жён-мироносиц

Закончился Великий пост, и под пение хора Московского Сретенского монастыря «Воскресение Христово видевше» 12 мая в КДЦ «Южный» г. Всеволожска открылся Православный женский день – День жён-мироносиц!

В этот день весь православный мир вспоминает тех самых женщин, которые были свидетельницами крестной смерти Спасителя, видели, как померкло солнце, земля тряслась, рассыпались камни и многие праведники воскресли из мёртвых, когда распят был и умер на кресте Иисус Христос.

Это в их домах бывал Божественный Учитель, это они следовали за Ним на Голгофу и не отходили от креста, несмотря на злобу книжников и старейшин иудейских, на зверство воинов, это они, любя Христа чистою, святою любовью, решились затемно идти ко Гробу Господню, благодатью Божией преодолев ужас, заставивший апостолов разбежаться в страхе, спрятаться за затворёнными дверями, забыть о своём ученическом долге.

Вот из таких слабых, пугливых женщин чудом веры на наших глазах вырастают жёны-благовестницы, давая нам образ мужественного и самоотверженного служения Богу. Именно таким женщинам первым явился Господь, а потом уже Петру и другим ученикам. Раньше всех, раньше любого из мужчин в мире, узнали они о Воскресении. А узнав, сделались первыми и сильными проповедницами, стали служить Ему уже в новом, высшем – апостольском призвании, понесли весть о Воскресении Христовом. Ну разве не достойны такие женщины нашей памяти, восхищения и подражания?!

Уже три недели звучит по миру Благая Весть о Воскресшем Христе. Подумать только! Две тысячи лет назад происходили события, ради которых мы сегодня здесь собрались. Целых две тысячи лет! И ведь жива вера в сердцах людей. Сквозь смерти и муки передавалась по миру Благая весть из уст в уста! От сердца к сердцу! За эти две тысячи лет миллиарды людей познали истину и уверовали. Христос был распят и Воскрешен в их сердцах.

Об этом и о многом другом говорил собравшимся настоятель храма Спаса Нерукотворного Образа на Дороге жизни, протоиерей Роман Гуцу, открывая праздничное мероприятие.

А дальше были песнопения в исполнении подготовительной группы детско-юношеского хора под руководством Анны Львовны Трофимовой, учащихся православной гимназии при храме Спаса Нерукотворного Образа на Дороге жизни, детско-юношеского хора «София» под руководством матушки Марины Гуцу.

Пение перемежалось с театральными постановками на Пасхальные темы в исполнении участников детской театральной студии под руководством Тамары Ерёминой, участников молодежной общины при храме Спаса Нерукотворного Образа на Дороге жизни, а также чтением стихов Георгием Тюриным.

Дирижировали всем этим действом алтарник храма Св. Луки Крымского и поэт Алексей Бакулин в содружестве с обладательницей премии «Поэт Года 2018» Ириной Шуваловой.

Владимир ШЕМШУЧЕНКО

«Живая классика» в «Артеке»

В Международном детском центре «Артек» завершились отборочные этапы Всероссийского конкурса юных чтецов «Живая классика». 255 участников из 85 регионов России в течение пяти дней выступали на разных площадках, декламируя отрывки из классической и современной прозы. Екатерина Семёнова из Всеволожского района (пос. Лесное) вышла в финал.

Яркие, харизматичные выступления ребят в этом году оценивало не только профессиональное жюри – в разных регионах были организованы фан-зоны с прямой трансляцией отборочных этапов. Участники, не занявшие первые места на региональном финале, могли поболеть за своих друзей или выбрать лучшего из числа их соперников. Мнение регионального жюри также принималось во внимание и влияло на результаты соревнований. По итогам выступлений 44 участника вышли в полуфинал, из которых 16 стали финалистами.

Конкурс «Живая классика» – это масса возможностей, потому что здесь есть где реализовать себя и чтецам, и журналистам – всем. Это очень здорово, что конкурс дает возможность попробовать себя в разных сферах, – рассказывает Екатерина Семёнова, – Нашими устами говорят классики и современные писатели, через чтецов можно донести до широкой аудитории вещи, о которых мы не задумываемся каждый день».

Во Всеволожске, на старинном Рябовском лютеранском кладбище, прошёл III субботник, организованный Всеволожским историко-краеведческим объединением "Русское наследие", под руководством председателя правления Ирины Николаевны Гуреевой-Дорошенко. В субботнике приняли участие краеведы и старшеклассники Лицея № 1 г. Всеволожска.

Вадим Ивлев об истории, доступной для изучения

В этом году удалось откопать ещё одно старинное надгробие, вырезать мелколесье и убрать прошлогоднюю листву. На субботнике встретились два известных всеволожских краеведа – Вадим Ивлев, автор книги «Всеволожский район. Историко-географический справочник» (1994 г.), и Валерий Ферман, автор книги «Всеволожск. Историко-географический справочник» (2019 г). Примечательно, что Вадим Ивлев, долгое время проживающий в Торонто (Канада), приехав во Всеволожск всего лишь на 2 дня, принял участие в субботнике.

Оба автора знали друг друга заочно, не будучи знакомыми лично, и были чрезвычайно удивлены такой встрече. Валерий Ферман назвал эту встречу не иначе как промыслом Божьим, так как у него за 25 лет накопилось множество вопросов к Вадиму Викторовичу. На субботник приехал известный санкт-петербургский блогер-краевед Анатолий Сучков, которому мы благодарны за сделанные фотографии и за то, что он приспособил старую трубу под рычаг и помог поднять из-под земли надгробие.

Первое Рябовское лютеранское кладбище в г. Всеволожске возникло в конце XVIII века рядом с кирхой Святой Регины в д. Румболово (современная ул. Нагорная г. Всеволожска). В это время уже существовали самое старинное во Всеволожском районе Лемболовское лютеранское кладбище (первая четверть XVII века, Колтушское лютеранское кладбище (середина XVII века), Токсовское лютеранское кладбище (середина XVIII века). В те далёкие времена эти территории отошли шведам по Столбовскому договору 1617 года. Этот же договор узаконил официальное название земли — Ингерманландия.

С приходом шведов начался массовый исход коренного населения, исповедовавшего православную религию с вышеперечисленных территорий и переселение на опустевшие земли финноязычных савакотов и эвремейсов из Восточной Финляндии. Шведы активно насаждали лютеранскую религию. К примеру, коренным жителям разрешалось заниматься торговлей только при условии перехода из православия в лютеранство. Количество православных церквей в Ингерманландии сократилось с 48 в 1630 году до 20 в 1655. К 1656 году в Ингерманландии осталось лишь семь православных священников.

Рябовская лютеранская община (Ряяпювя) была основана в 1685 году и была приписана к Колтушскому лютеранскому приходу. Банкир Императорского двора, барон Иван Юрьевич Фридрикс, владевший мызой Рябово с 1774 по 1779 год, пожертвовал местной лютеранской общине участок земли в своём имении и средства для возведения кирхи. Четырёхсотместная кирха была освящена 7 сентября 1778 года. Она стала центром нового Рябовского лютеранского прихода и первой церковью на территории современного города Всеволожска. По воспоминаниям старожилов, кирха была разобрана на дрова в 1943 году.

После неоднократной депортации финнов в конце 30-х годов, а затем в 1942 году, финское население практически исчезло с территории Всеволожского района. На долгие-долгие годы лютеранское кладбище осталось без присмотра и подвергалось вандализму.

На этом кладбище тайно захоронены основатели нашего города Павел Александрович и Елена Васильевна Всеволожские, гробы которых в 1931 года вынесли из усыпальницы, устроенной в храме Спаса Нерукотворного Образа, и надругались над ними, бросив в открытом виде на улице. Всю зиму продолжалось издевательство над покойными, пока несколько финских девушек, шедших с богослужения в соседней кирхе Св. Регины, не перенесли их через дорогу и не захоронили на лютеранском кладбище.

25 апреля 2014 года на предполагаемой могиле супругов Всеволожских был установлен крест. Инициатива установки креста принадлежит Валерию Ферману. В преддверии празднования 50-летия Всеволожска он обращался к главе администрации города С.А. Гармашу с просьбой установить на могиле основателей Всеволожска хотя бы самый простой деревянный крест, но получил отказ. Тогда он решил установить крест самостоятельно, прибегнув к помощи своих единомышленников. В изготовлении и установке креста участвовали семеро жителей нашего города – лютеране, православные, атеисты, но всех их объединило уважение к прошлому.

Сейчас, переосмысливая историю нашего края, необходимо восстанавливать историческую справедливость и приводить в порядок всеволожское лютеранское кладбище, которое является частью этой многовековой истории.

После субботника Вадим Викторович Ивлев поделился с нами своими размышлениями по этому поводу: «С хранителями исторического наследия Всеволожска, защитниками самобытной души великорусского суперэтноса, включающего в себя и уникальный ингерманландский этнос, во многом определивший развитие и самобытную культуру территории будущего Всеволожска, я встретился на Румболовских высотах, в самом сердце исторического Всеволожска. На лютеранском кладбище в этот прекрасный весенний день я познакомился с одним из ярких представителей ингерманландской интеллигенции, краеведом Валерием Ферманом. Встреча для меня была интересна и тем, что Валерий оказался моим единомышленником и коллегой по научным изысканиям.

Ровно 25 лет назад вышла моя книга «Всеволожский район Ленинградской области. Историко-географический справочник». В этом справочнике я сознательно не раскрыл подробное описание Всеволожска, ибо посчитал это заслуживающим отдельного издания. Именно такую работу провёл Валерий Ферман. Провел грамотно, добросовестно, на самом высоком научном уровне. Беседа наша происходила в ходе практической работы, с лопатами и граблями в руках. Я больше слушал, узнавал много нового из рассказов Валерия и Ирины. Мы обсуждали интереснейшие подробности и загадки истории Всеволожска и его окрестностей, а тем временем раскрывали артефакты, проливающие свет на эту историю, делали её видимой, доступной для изучения».

Пресс-служба ВИКО «Русское наследие»
Фото Антона СУЧКОВА

День открытых турникетов

Ученики школы № 6 мкр Южный увидели, где рождается «одежда» для напитков и йогуртов. Экскурсия по заводу «Эксимпак» прошла в рамках всероссийской профориентационной акции «Неделя без турникетов».

Именно во Всеволожске производится термоусадочная этикетка для всем известных продуктов на полках супермаркетов, например, творожков и йогуртов от Danone и многих других. Ребята прошли по всему «жизненному пути» этикетки – от печати до резки: узнали принцип получения любого оттенка из четырех цветов и способ нанесения краски на пленку, проследили за нарезкой и склейкой этикеток, увидели испытания в лаборатории отдела контроля качества.

Школьники были впечатлены строгостью дисциплины и санитарии на заводе: «Эксимпак» работает по российским и международным стандартам защиты окружающей среды и безопасности в составе Lantero Group, чья экологическая политика считается одной из самых прогрессивных в Европе. Предприятие постоянно совершенствует технологию производства и заботится об уменьшении воздействия на окружающую среду. Сегодня завод представляет собой фактически безотходное производство: все отходы вывозятся с предприятия, а после переработки из них делают различные технические изделия, такие как канализационные трубы и даже подошву для обуви.

«Эксимпак» – первый в России завод по производству термоусадочной этикетки. Она используется для упаковки напитков и продуктов питания, а также косметики и медицинских товаров. Сегодня завод – безусловный «исторический» и действующий отечественный лидер в этой области упаковки. На заводе трудятся более 200 квалифицированных рабочих, многие работают целыми семьями. Работать приходят совсем молодыми, без опыта. Но с помощью системы наставничества через некоторое время становятся высококлассными специалистами, идут вверх по карьерной лестнице.

На правах рекламы

Это был не только отчёт двух коллективов

Во Всеволожском центре культуры и досуга состоялась творческая встреча двух, на первый взгляд, разных коллективов: артистов народного театра с клубным музыкально-поэтическим формированием «Родник». Казалось, два коллектива представят друг другу какой-то в меру интересный отчёт о работе, что-то покажут и разойдутся, оставшись каждый со своим увлечением.

Но так мог подумать только тот, кто не знает ничего о руководителях народного театра г. Всеволожска, горячо любимого многими земляками, и поэтического салона, также имеющего многочисленных поклонников. Ирина Анатольевна Троицкая и Людмила Александровна Беганская, посвятившие себя развитию культуры нашего района, какую бы должность они ни занимали, не способны провести ординарное мероприятие.

Встреча получилась замечательной, несмотря на то что в верхнем зале еле поместились все желающие, что было немного душно, что театр не показал одну из замечательных сцен – «Юбилей», а поэты не смогли прочитать все приготовленные стихотворения. Конечно, в жизни нельзя просчитать каждый шаг, но можно создать такую атмосферу, что всё остальное уйдёт на второй план, да просто будет неважным.

Не хватало мест, но надо было видеть, как заботливо рассаживали прибывающих обе хозяйки встречи. А потом таким теплом, человечностью (как же нам не хватает этого в нашей суетливой жизни!) веяло от каждой фразы, каждого взгляда и Ирины Анатольевны, и Людмилы Александровны. И закономерно, что их окружают столько интересных людей: замечательные, молодые, увлечённые артисты театра и удивительные участники поэтического салона, в основном люди зрелого возраста, но такие молодые душой. Они так искренне реагировали на каждую сцену спектакля, так смеялись, так живо обменивались впечатлениями! И уже не возникало даже малейшего сомнения, что напрасно соединили два таких самодостаточных коллектива. Наоборот, стало понятно: им есть чем дополнить друг друга.

Яркую профессиональную игру артистов, импульсивных, лукавых, эмоциональных, красивых своей молодостью, органично сменили члены музыкально-поэтического салона. И гости этой встречи с не меньшим восторгом внимали каждому мудрому выступлению людей, умеющих любить жизнь, чувствовать, сопереживать, думать, творить в любом возрасте. Все они обращались к душе каждого, поэтому нельзя было не откликнуться.

Хор «Серебряный возраст» (руководитель Любовь Петровна Беляева) покорил всех непобедимым оптимизмом, какой-то глубокой внутренней верой в хорошее, воплощённой в их пении. Когда дали слово автору Сергею Владимировичу Райнову, представлявшему рассказ, трудно было ожидать, какие он струны в душе заденет, какие эмоции вызовет внешне спокойное, но проникновенное чтение.

Ещё одно сильное впечатление – игра юного гусляра Детской школы искусств им. М.И. Глинки Семёна Сергеева (преподаватель В.В. Бирюкова) и чтение стихов такой же юной поэтессы Александры Архиповой.

Запомнилась последняя участница-новичок Елена Баяр, первый раз представившая на публику своё сокровенное, она очень волновалась, читала тихо. Но какая тишина установилась в ответ в зале, как ощущалась эта общая поддержка!

На встречу пришли люди творческие, одухотворённые, это их и единило. И ещё культура во всех смыслах этого слова, в том числе и культура человеческих отношений. Почетным гостем была Любовь Николаевна Сребродольская, в этом проявилась естественная связь времен и поколений.

Поэтому столько раз на этой встрече прозвучало искреннее «Браво!», волновались не занятые в этот день артисты за своих товарищей, все дружно поддерживали предложение разрешить приехавшему из п. Кузьмоловский Льву Олеговичу Дмитриеву прочитать ещё одно стихотворение.

Не могла не переживать за выступающих Людмила Александровна. Представляя каждого, она находила самые правильные и нужные слова. Не могла не выбегать на сцену в момент смены декораций Ирина Анатольевна, чтобы что-то поправить. Что объединяет двух этих замечательных женщин и коллективы, которыми они самозабвенно руководят? Влюблённость в то, чем они занимаются, неиссякаемая энергия, глубокое проникновение в жизнь, судьбу каждого, с кем они общаются. Людмила Александровна и Ирина Анатольевна никогда не смогут жить по-другому. Пусть для них, для нашего народного театра, для музыкально-поэтического клубного формирования «Родник» каждый год будет Годом культуры. И до новых встреч, ведь ещё предстоит посмотреть «Юбилей», да и стихи были прочитаны не все.

Вера ПОПКОВА

Завоевали Гран-при

У школьников осталось совсем немного времени до летних каникул. А сейчас самое время показать им себя и то, чему научили наставники-педагоги за учебный год. В разгаре жаркая пора выездов на концерты, конкурсы и фестивали.

Исключением не стали и ребята из образцового ансамбля русской музыки и песни «Узорица» ДДЮТ Всеволожского района. В апреле ребята, родители и педагоги коллектива в составе более 80 человек отправились на Международный конкурс «Восточная сказка» в город Казань. Прекрасные экскурсии, чудесный конкурс, огромное количество участников, лучшие залы столицы Татарстана – все это они получили сполна! Но самое главное, наши дети получили Гран-при Международного конкурса, грант на участие в Международном конкурсе «Сокровища Карелии» в январе 2020 году и специальный приз в номинации «Лучший сценический костюм».

Впереди у коллектива и солистов участие в Международном конкурсе «Невские созвездия», Санкт-Петербург, и поездка в Великий Новгород для участия во Всероссийском конкурсе «Город мастеров»!

Хочется поблагодарить МБОУ ДО ДДЮТ Всеволожского района в лице директора А.Т. Моржинского, а также родителей участников коллектива за помощь и поддержку.

А. ФИНОГЕНОВА

ФОТОЭТЮД

За окном на ветке птичка – желтогрудая синичка *Фото Артёма БАСОВА*

** Присылая фотографии в рубрику «Фотоэтюд», вы соглашаетесь на передачу редакции исключительных прав на присланные работы (с возможностью их публикации с указанием фамилии, имени автора), созданные в любой форме, в полном объеме и на неограниченный срок, без ограничения территории использования и без выплаты вознаграждений.*

КРОССВОРД

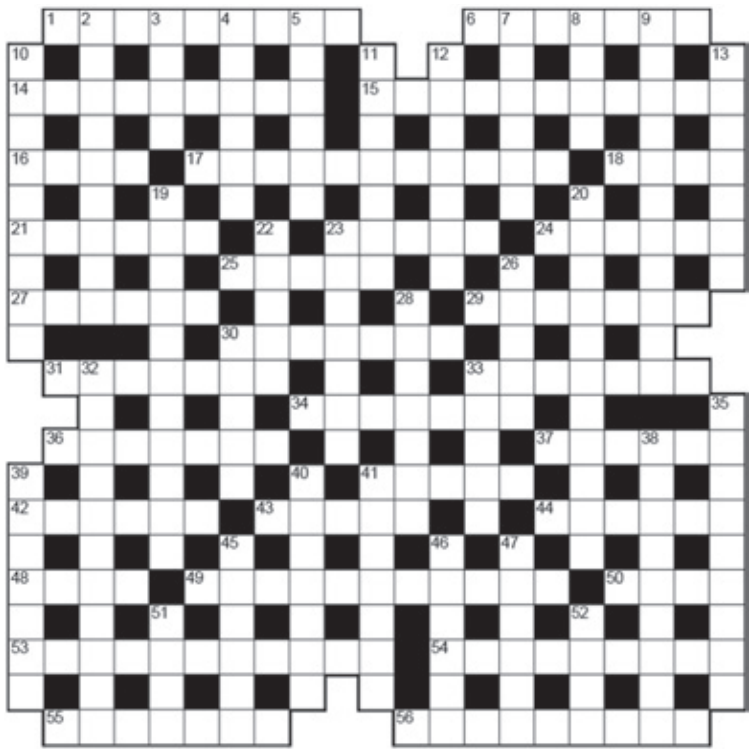

ПО ГОРИЗОНТАЛИ:

1. Клоповник с горничными. 6. Колумбово открытие. 14. И двустволка, и память компьютера. 15. Теория и практика вождения летательных аппаратов. 16. Атмосферное явление и человек в плохом настроении. 17. Царь и завоеватель, которого сидящий в бочке Диоген попросил, по легенде, отойти и не застить ему солнце. 18. "Заготовка" для живописного шедевра, иногда сама становящаяся шедевром. 21. "Наш" Днестр, "переименованный" молдаванами. 23. Судьба, преследующая тех, кто от нее не ушел. 24. Столица, которую брали приступом, чтобы вернуть обратно красивым жестом. 25. Один из неудавшегося квартета. 27. Город Калашникова, но не купца. 29. Человек, у которого эмоций хватит на роту меланхоликов. 30. Он же – иконописец. 31. Специалист по отысканию множества лазеек в десяти заповедях. 33. "Мое дело – ...", – говорит тот, чья хата с краю. 34. Что пропивает семьянин вместе с зарплатой? 36. Ковер, являющийся предметом изобразительного искусства. 37. Превращение дырявых носков в произведение декоративно-прикладного искусства. 41. Смесь черного с белым, но не зебра. 42. Близорукость по-научному. 43. Самый крупный из ныне живущих ящеров. 44. Дезинфицирующее средство в арсенале уборщиц. 48. Своей тени боится. 49. То же, что посольство. 50. И черная, и ветряная. 53. Официальное мероприятие по раздаче слонов. 54. И нос, который для семерых рос, и простейший электровыключатель. 55. Овощ, без которого голубцы не приготовишь. 56. То, что тренер дает подопечным, а Кашпировский зрителям.

ПО ВЕРТИКАЛИ:

2. "Единица времени", традиционно фигурирующая в рассказах о скоропостижной смерти. 3. Спортивная дорожка, по которой не бегают, а колесят. 4. Соль аммония, делающая овощи не просто пересоленными, а ядовитыми. 5. Мифологическая "собака Баскервилей". 7. Форменная одежда для картошки. 8. И эстрадное представление, и периодическое издание. 9. 1.000.000.000.000.000.000 – одним словом. 10. Бумажка, помогающая вернуть свое. 11. Кустарщина, сделанная "под фирму" (разг.). 12. Военные действия, начатые болезнью. 13. Приспособление для эффективной борьбы с дневным светом, проникающим в квартиру. 19. Талант витии. 20. Оператор пульта дистанционного управления фильмами и новостями. 22. Олимпийский спортивный снаряд – часть герба СССР. 23. Русский первопечатник. 26. Незваный визитер. 28. Родина самого высокооплачиваемого футболиста мира Самюэля Это'О. 30. Футбольный клуб Леверкузена. 32. Самая высокая гора в мире, которую европейцы называют Эверестом. 33. Хрустальный "брильянт", названный по фамилии его изобретателя-ювелира. 35. Неряха – в счастливом детстве. 38. "Молочный" деликатес. 39. Забродившие сливки. 40. Головомойка, но не взбучка. 41. Неодушевленная топ-модель. 45. Воинское звание Чонкина и Швейка. 46. Бог, научивший древних египтян варить пиво. 47. Метла, усовершенствованная столяром. 51. Неписанный запрет. 52. Древнегреческая муза – покровительница истории.

Ответы на кроссворд, опубликованный в № 21

По горизонтали: 3. Примитив. 10. Шалаш. 11. Ренегат. 12. Картошка. 14. Миллионер. 15. Глетчер. 19. Снежина. 20. Оруэлл. 23. Крит. 25. Иуда. 26. Гонор. 27. Майонез. 28. Милн. 30. Эзоп. 31. Пикантность. 33. Росс. 34. Наст. 35. Ульянов. 36. Экран. 38. Драп. 41. Канн. 43. Срезка. 44. Тусовка. 46. Слизняк. 49. Математик. 51. Ихтиолог. 52. Гуталин. 53. Нитка. 54. Гончаров.

По вертикали: 1. Магистр. 2. Чарльстон. 4. Руан. 5. Мэтр. 6. Туша. 7. Враг. 8. Тефтели. 9. Навес. 12. Колесо. 13. Рерих. 16. Лауреат. 17. Галантность. 18. Домовой. 21. Луизиана. 22. Распутин. 23. Кембридж. 24. Иглесиас. 29. Запятая. 32. Иллюзия. 34. Наказание. 37. Ковчег. 39. Призрак. 40. Оскал. 42. Наживка. 45. Клаус. 47. Кинг. 48. Стан. 49. Мода. 50. Того.

АСТРОМИГ

Что обещает Зодиак с 20 по 26 мая

Главными астрологическими событиями недели станут переход (21 мая) Солнца из знака Тельца в знак Близнецов и переход Меркурия (21 мая) также в знак Близнецов, который является его обителью. Таким образом, четыре планеты септенера (Меркурий, Венера, Юпитер и Сатурн) будут находиться в своих обителях и только одна (Марс) – в месте своего падения, что позволяет оценить общую астрологическую обстановку как очень благоприятную. С приходом Солнца и Меркурия в знак Близнецов у людей усиливается желание найти «родственную» душу, что создает хорошую почву для романтических свиданий. Тем же, кому скоро предстоит сдавать всевозможные экзамены, положение Меркурия в своей обители придаст дополнительные силы и уверенность в себе. А вот положение Марса в Раке говорит о том, что не стоит начинать новые дела, если они никак не связаны с прошлым, строительством или ремонтом дома.

ОВЕН (21.03–20.04). Овнам, вероятно, придется заниматься какими-то проблемами своих родственников. Нужно решить их как можно качественнее, так как об этом потом будут очень долго вспоминать. Удачными будут для Овнов различные служебные поездки или встречи и деловые переговоры.

ТЕЛЕЦ (21.04–21.05). Тельцам следует заняться укреплением своего финансового положения. Информация, которую они будут получать, а также встречи с теми, с кем когда-то учились, будут этому способствовать. Дети Тельцов обязательно порадуют родителей своими талантами и успехами.

БЛИЗНЕЦЫ (22.05–21.06). Близнецы могут уверенно начинать новый этап своего развития, для этого у них есть все необходимое – и силы, и оригинальные идеи. Через некоторое время у Близнецов может возникнуть обострение отношений с партнерами, но здесь следует знать, что сила на стороне Близнецов, а партнеры готовы уступать.

РАК (22.06–22.07). Ракам предстоит сложная неделя, они будут чувствовать себя скованными и неуверенными. Партнеры могут оказать Ракам какую-то очень важную услугу или выполнить их просьбу. Раки могут начать какое-то новое дело или проект, которые в будущем получат большое развитие.

ЛЕВ (23.07–22.08). Львам можно задуматься о переменах и начать их реализовывать, по крайней мере, вся необходимая для этого информация у них будет. Львам не следует поддаваться негативным чувствам и эмоциям, так как цена ошибки от действий под их влиянием будет очень высока.

ДЕВА (23.08–22.09). Если кто-то из Дев ожидал продвижения по службе или предложения о новой работе, то со следующей недели у них будет месяц для реализации своих творческих и профессиональных амбиций. Дальняя поездка также пойдет Девам на пользу и будет способствовать восстановлению их сил и самочувствия.

ВЕСЫ (23.09–22.10). Весы могут получить новый импульс в своей карьере и каким-то образом закрепить свой профессиональный статус. Весы полностью восстановят свои силы, а в кризисных ситуациях будут участвовать только в тех, которые сами создадут или сами выберут.

СКОРПИОН (23.10–21.11). У Скорпионов на следующей неделе возникнет желание пересмотреть свои перспективные планы и внести в них необходимые корректировки, возможно, это будет связано с дальней поездкой. Во всех своих делах Скорпионы могут полностью рассчитывать на помощь и поддержку своих партнеров.

СТРЕЛЕЦ (22.11–21.12). У Стрельцов уже очень скоро могут возникнуть конфликты со своими партнерами или коллегами, и им следует тщательно подготовиться к такому варианту развития событий, заранее выяснив их позицию и исправив свои ошибки. В настоящий момент Стрельцам следует в чем-то уступить своим близким.

КОЗЕРОГ (22.12–20.01). На предстоящей неделе Козероги продолжат избавляться от всего старого и ненужного. Высока вероятность, что кто-то обратится к ним за помощью или пригласит на романтическое свидание. В целом у Козерогов продолжается некоторый судьбоносный период времени.

ВОДОЛЕЙ (21.01–18.02). У Водолеев очень успешно решатся многие проблемы – начиная от домашних и заканчивая профессиональными, где у них будут разрушены мешающие им препятствия. Несколько астрологических показателей у Водолеев указывают на их романтическое путешествие или поездку.

РЫБЫ (19.02–20.03). Рыбам следует помнить, что во всех их спорах с окружающими и близкими наиболее правильные решения и предложения будут исходить не от них, а от их партнеров. В профессиональном плане возврат Рыб к старым идеям и проектам может быть очень продуктивным.

Николай ПЕТРОВ, астролог

ГЕРБ
МУНИЦИПАЛЬНОЕ ОБРАЗОВАНИЕ
«ВСЕВОЛОЖСКИЙ МУНИЦИПАЛЬНЫЙ РАЙОН»
ЛЕНИНГРАДСКОЙ ОБЛАСТИ
АДМИНИСТРАЦИЯ
ПОСТАНОВЛЕНИЕ

16.05.2019 № 1279

г. Всеволожск

О введении временного прекращения движения транспортных средств по автомобильной дороге местного значения в связи с проведением массового мероприятия

В соответствии с Федеральным законом РФ от 08.11.2007 года № 257-ФЗ «Об автомобильных дорогах и о дорожной деятельности в Российской Федерации и о внесении изменений в отдельные законодательные акты Российской Федерации», ст.14 Федерального закона РФ от 10.12.1995 года № 196-ФЗ «О безопасности дорожного движения», п. 9. ст.1 Областного закона Ленинградской области от 29.11.2013 года № 85-оз «О случаях установления временных ограничения или прекращения движения транспортных средств по автомобильным дорогам регионального или межмуниципального, местного значения в границах населенных пунктов Ленинградской области», руководствуясь постановлением Правительства Ленинградской области от 23.01.2012 года № 13 «Об утверждении порядка осуществления временных ограничения или прекращения движения транспортных средств по автомобильным дорогам регионального или межмуниципального, местного значения», в связи с подготовкой и проведением патриотической акции «Мы против войны», посвященной Дню памяти и скорби – Дню начала Великой Отечественной войны 1941–1945 г.г., в целях обеспечения безопасности дорожного движения администрация муниципального образования «Всеволожский муниципальный район» Ленинградской области

ПОСТАНОВЛЯЕТ:

1. Ввести временное прекращение движения автотранспортных средств по участку автомобильной дороги общего пользования местного значения г. Всеволожска (далее – участку дороги): выезд с ул. Нагорной до пересечения с автомобильной дорогой общего пользования регионального значения «Санкт-Петербург – Морье» («Дорога жизни») 22.06.2019 г. с 09.00 до 13.00.

2. Управлению строительства, дорожного хозяйства (Панфилов Р.С.) совместно с уполномоченными специализированными организациями обеспечить обустройство участка дороги соответствующими дорожными знаками и иными техническими средствами организации дорожного движения, а также распорядительно-регулировочными действиями.

3. Сектору организации транспортного обслуживания населения (Иванов А.С.) совместно с советником главы администрации по вопросам информации и связям с общественностью (Андреев А.В.) информировать пользователей участка дороги, в том числе транспортные предприятия, обеспечивающие перевозку пассажиров, о введении прекращения движения за 30 дней до даты, указанной в п. 1 настоящего постановления, через средства массовой информации.

4. Отделу культуры (Краскова Н.В.) направить копию настоящего постановления в УМВД России по Всеволожскому району Ленинградской области для принятия мер, направленных на обеспечение прекращения движения.

5. Разместить настоящее постановление для сведения на сайте администрации и опубликовать в газете «Всеволожские вести».

6. Контроль за исполнением постановления возложить на заместителя главы администрации по социальному развитию Хотько С.В.

Глава администрации А.А. Низовский

УТВЕРЖДЕН
Председатель наблюдательного
совета автономного учреждения
Карвелис М.А.
_____
«___» _____ 2019 г.

ОТЧЁТ
о деятельности автономного муниципального учреждения «Всеволожские вести» муниципального образования «Всеволожский муниципальный район» Ленинградской области» и об использовании закрепленного за ним имущества за 2018 год

Раздел I. Общие сведения об учреждении

Наименование показателя	Значение показателя
Полное официальное наименование автономного учреждения	Автономное муниципальное учреждение «Всеволожские вести» муниципального образования «Всеволожский муниципальный район» Ленинградской области
Сокращённое наименование учреждения	АМУ «Всеволожские вести»
ФИО руководителя автономного учреждения, реквизиты решения о его назначении	Туманова Вера Алексеевна, Дополнительное соглашение №1 от 21.11.2018 г. к трудовому договору № 28/1.1-34 от 18.12.2018 г.
ОГРН	1034700554855
ИНН/КПП	4703011317/470301001
ОКПО	32837768
ОКВЭД	58.13
Основные виды деятельности	Издание газет
Юридический адрес	188640, Ленинградская область, г. Всеволожск, Всеволожский пр., д. 12
Телефон (факс)	8 (813-70) 43-648, 43-647, 43-851
Адрес электронной почты	e-mail: redaktor@vsevvesti.ru
Филиалы автономного учреждения	нет
Сведения о собственнике имущества автономного учреждения	Администрация муниципального образования «Всеволожский муниципальный район» Ленинградской области
Учредитель автономного учреждения	Администрация муниципального образования «Всеволожский муниципальный район» Ленинградской области
Документы на осуществление деятельности учреждения	1. «Свидетельство о государственной регистрации» серия ЛО-001 № 38892 рег. № 09/02783 от 21.04.1999 г. 2. Постановление администрации МО «Всеволожский муниципальный район» Ленинградской области № 665 от 18.03.2008 «О создании Автономного муниципального учреждения «Всеволожские вести» путём изменения типа существующего муниципального учреждения. 3. «Свидетельство о регистрации средства массовой информации» ПИ № ТУ-78-00563 от 19.04.2010

а) Виды деятельности автономного учреждения

Основными задачами (предмет, цели деятельности) автономного учреждения являются:

- формирование у населения этических, эстетических идеалов и ориентиров, взвешенной гражданской позиции, ощущения причастности к общечеловеческим ценностям;
- содействие утверждению прав и свобод человека и гражданина, развитию творческого потенциала и активности подрастающего поколения;
- сбор, анализ и распространение объективной информации по вопросам общественно-политической жизни Всеволожского района Ленинградской области, Ленинградской области, Российской Федерации, зарубежных стран;
- освещение деятельности органов управления в сфере здравоохранения, образования, физической культуры и спорта, социальной защиты населения;
- опубликование нормативных правовых актов органов местного самоуправления;
- оказание гражданам, организациям на безвозмездной и возмездной основе услуг по размещению информации в газете «Всеволожские вести» и иных печатных, электронно-сетевых изданиях, учредителем которых является автономное учреждение, на условиях, определяемых автономным учреждением.

В соответствии с уставными целями автономное учреждение вправе осуществлять следующие виды деятельности:

- издание газет;
- издание журналов и периодических публикаций;
- прочие виды издательской деятельности;
- рекламная деятельность;
- деятельность сетевых изданий;
- деятельность информационных агентств.

б) Перечень услуг, оказываемых потребителям за плату

Виды услуг автономного учреждения	Потребители услуг
1. Публикация статей и информационных материалов	Всё население Всеволожского р-на
2. Публикация официальных материалов органов местного самоуправления	Всё население Всеволожского р-на
3. Публикация информационных объявлений, объявлений о приёме на работу, рекламы от организаций	Всё население Всеволожского р-на
4. Публикация объявлений, сообщений от частных лиц	Всё население Всеволожского р-на
5. Подготовка и выпуск приложений к газете «Всеволожские вести»	Население соответствующих муниципальных образовании первого уровня
6. Реализация газет	Всё население Всеволожского р-на

в) Количество штатных единиц учреждения

Количество штатных единиц учреждения на 01.01.2018 года – 24, на 31.12.2018 года – 23.

Средняя зарплата 40828,00 руб.

г) Состав наблюдательного совета

№	Фамилия, имя, отчество	Должность
1	Карвелис Марк Антонович	Начальник отдела по организационной работе и взаимодействию с органами государственной власти местного самоуправления администрации МО «Всеволожский муниципальный район» Ленинградской области
2	Тоноян Маринэ Радиковна	Заместитель главы администрации МО «Всеволожский муниципальный район» Ленинградской области по экономике, градостроительству и имущественным вопросам
3	Марков Михаил Анатольевич	Старший помощник начальника отдела Военного комиссариата Ленинградской области по городу Всеволожску и Всеволожскому району Ленинградской области по правовой работе
4	Беганская Людмила Александровна	Директор МОБУ ДОД «Всеволожская ДШИ им. М.И. Глинки»
5	Мельник Виктор Петрович	Представитель работников трудового коллектива
6	Гаврилова Надежда Алексеевна	Представитель работников трудового коллектива

Раздел II. Результат деятельности учреждения

а) Изменение балансовой (остаточной) стоимости нефинансовых активов

Наименование показателя	Изменение балансовой (остаточной) стоимости нефинансовых активов относительно 2017 года, %
Нефинансовые активы	83 %

б) Доходы, полученные от оказания платных услуг

Виды услуг автономного учреждения	Доходы, полученные автономным учреждением от оказания платных услуг, тыс. руб. 2017 год / 2018 год
1. Публикация статей и информационных материалов	-
2. Публикация официальных материалов органов местного самоуправления	599,95 / 504,04
3. Публикация информационных объявлений, объявлений о приёме на работу, рекламы от организаций	6529,30 / 4965,44
4. Публикация объявлений, сообщений от частных лиц	2026,76 / 1458,00
5. Подготовка и выпуск приложений к газете «Всеволожские вести»	3482,97 / 2790,87
6. Реализация газет	254,93 / 169,08

г) Сведения об оказанных услугах

Виды услуг автономного учреждения	Общее кол-во потребителей, воспользовавшихся услугами автономного учреждения, человек 2017 / 2018	Кол-во потребителей, воспользовавшихся платными услугами автономного учреждения, человек 2017 / 2018	Кол-во потребителей, воспользовавшихся частично платными услугами автономного учреждения, человек 2017 / 2018	Кол-во потребителей, воспользовавшихся бесплатными услугами автономного учреждения, человек 2017 / 2018
1. Публикация статей и информационных материалов	479800 / 664200	-	-	479800 / 664200
2. Публикация официальных материалов органов местного самоуправления	306 / 341	56 / 24	-	250 / 317
3. Публикация информационных объявлений, объявлений о приёме на работу, рекламы от организаций	1967 / 2035	1023 / 985	-	944 / 1050
4. Публикация объявлений, сообщений от частных лиц	1392 / 1145	1053 / 877	-	339 / 268
5. Подготовка и выпуск приложений к газете «Всеволожские вести»	134 / 133	130 / 131	-	4 / 2
6. Реализация газет	479800 / 664200	75597 / 62919	-	404203 / 601281

д) Информация об исполнении задания учредителя

Наименование услуг (работ)	Исполнение муниципального задания учредителя в 2017 году, %	Исполнение муниципального задания учредителя в 2018 году, %
Осуществление издательской деятельности	107%	105%

Раздел III. Об использовании имущества, закрепленного за учреждением

№ п\п	Наименование показателя	Ед. изм.	На начало отчетного периода		На конец отчетного периода	
			Балансовая ст-ть	Остаточная ст-ть	Балансовая ст-ть	Остаточная ст-ть
1.	Общая стоимость закрепленного за муниципальным учреждением на праве оперативного управления имущества, в т.ч.:	тыс. руб.	1856,28	248,11	1880,42	154,72
1.1.	недвижимого имущества	тыс. руб.	-	-	-	-
2.	Общая стоимость закрепленного за муниципальным учреждением на праве оперативного управления движимого имущества	тыс. руб.	1856,28	248,11	1880,42	154,72

Руководитель _____ Туманова В.А.
(подпись) (расшифровка подписи)
Главный бухгалтер_____ Баландина Т.Н.
(подпись) (расшифровка подписи) М.П.

ИЗВЕЩЕНИЕ О ПРОВЕДЕНИИ СОБРАНИЯ О СОГЛАСОВАНИИ МЕСТОПОЛОЖЕНИЯ ГРАНИЦЫ ЗЕМЕЛЬНОГО УЧАСТКА

Кадастровым инженером Зайцевым Владимиром Дмитриевичем, квалификационный аттестат № 47-11-0291 (№ регистрации в государственном реестре лиц, осуществляющих кадастровую деятельность, – 16614), ООО «РФН-Геодезия СПБ.», адрес местоположения: 188656, Ленинградская область, Всеволожский р-н, дер. Куйвози, ул. Александрова, дом 1-а, тел. 8 901 304-95-83, тел./факс: 8 (813-70) 51-234, e-mail: kvzgeo@mail.ru, в отношении земельных участков с кадастровыми номерами: 47:07:1512003:40, расположенного по адресу: Ленинградская область, Всеволожский район, Лесколовская волость, массив Пери, садоводческое товарищество "Пери-1", уч. 4; 47:07:1512001:26, расположенного по адресу: Ленинградская область, Всеволожский район, массив Пери, СНТ "Пери-1", уч. № 26, выполняются кадастровые работы по уточнению границ земельных участков.

Заказчиками кадастровых работ являются: Травкин Виталий Владимирович, почтовый адрес: г. Санкт-Петербург, ул. Будапештская, дом 12, кв. 70, тел. 8 911 133-77-44, и Максимов Павел Евгеньевич, почтовый адрес: г. Санкт-Петербург, пр. Пархоменко, д. 22, кв. 55, тел. 8 911 193-61-27.

Собрание заинтересованных лиц по поводу согласования местоположения границ состоится по адресу: 188656, Ленинградская область, Всеволожский р-н, дер. Куйвози, ул. Александрова, дом 1-а, 18 июня 2019 года в 12 часов 00 минут.

С проектом межевого плана земельного участка можно ознакомиться по адресу: 188656, Ленинградская область, Всеволожский р-н, дер. Куйвози, ул. Александрова, дом 1-а.

Обоснованные возражения относительно местоположения границ, содержащихся в проекте межевого плана, и требования о проведении согласования местоположения границ земельных участков на местности принимаются с 17 мая 2019 г. по 18 июня 2019 г. по адресу: Ленинградская область, Всеволожский р-н, дер. Куйвози, ул. Александрова, дом 1-а.

Смежный земельный участок, с правообладателем которого требуется согласовать местоположение границы: Ленинградская область, Всеволожский район, массив "Пери", СНТ "Пери-1", уч. 5.

При проведении согласования местоположения границ при себе необходимо иметь документ, удостоверяющий личность, а так же документ о правах на земельный участок (часть 12 статьи 39, часть 2 статьи 40 Федерального закона от 24 июля 2007 г. № 221-ФЗ «О кадастровой деятельности»).

Ваше отсутствие не является препятствием для согласования границ земельного участка.

ИЗВЕЩЕНИЕ О ПРОВЕДЕНИИ СОБРАНИЯ О СОГЛАСОВАНИИ МЕСТОПОЛОЖЕНИЯ ГРАНИЦЫ ЗЕМЕЛЬНОГО УЧАСТКА

Кадастровым инженером Черкасовой Натальей Сергеевной, почтовый адрес: г. Всеволожск, Всеволожский пр., д. 52, оф. 4, e-mail: nataly19-81@inbox.ru, тел.: 8 981 699-85-18, № регистрации в государственном реестре лиц, осуществляющих кадастровую деятельность: 18641, в отношении земельного участка с кадастровым номером 47:07:1122003:1, расположенного по адресу: Ленинградская область, Всеволожский район, массив «Дунай», СНТ «Вымпел», выполняются кадастровые работы по уточнению границ и площади земель общего пользования.

Заказчиком кадастровых работ является Садоводческое некоммерческое товарищество «Вымпел» в лице председателя правления Анисимовой В.М., адрес: Санкт-Петербург, Ленинский пр., д. 152, кор. 3, кв. 55, тел. 8 903 092-74-98.

Собрание заинтересованных лиц по поводу согласования местоположения границы состоится по адресу: Ленинградская обл., г. Всеволожск, Всеволожский пр., д. 52, оф. 4, 17 июня 2019 года в 12 часов 00 минут.

С проектом межевого плана земельного участка можно ознакомиться по адресу: Ленинградская обл., г. Всеволожск, Всеволожский пр., д. 52, оф. 4.

Возражения по проекту межевого плана и требования о проведении согласования местоположения границ земельного участка на местности принимаются с 17 мая 2019 г. по 17 июня 2019 г. по адресу: Ленинградская обл., г. Всеволожск, Всеволожский пр., д. 52, оф. 4.

Смежные земельные участки, с правообладателями которых требуется согласовать местоположение границ: Ленинградская обл., Всеволожский р-н, массив «Дунай», СНТ «Вымпел», участок № 43, участок № 52.

При проведении согласования местоположения границ при себе необходимо иметь документ, удостоверяющий личность, а также документы о правах на земельные участки.

Ваше отсутствие не является препятствием для согласования границ земельного участка.

ИЗВЕЩЕНИЕ О ПРОВЕДЕНИИ СОБРАНИЯ О СОГЛАСОВАНИИ МЕСТОПОЛОЖЕНИЯ ГРАНИЦЫ ЗЕМЕЛЬНОГО УЧАСТКА

Кадастровым инженером Кабацюра Галиной Сергеевной, квалификационный аттестат № 78-13-708, ООО «Юкон», адрес: 188650, Ленинградская обл., г. Сертолово, Восточно-Выборгское шоссе, д. 21, офис 201, e-mail: KGS321@mail.ru, тел. +7 953 161-09-33, номер регистрации в государственном реестре лиц, осуществляющих кадастровую деятельность, – 24770, выполняются кадастровые работы в отношении земельного участка с кадастровым номером: 47:08:0115010:29, расположенного по адресу: Ленинградская область, Всеволожский район, массив Мертуть, СНТ "Лесное-1", участок № 374.

Заказчиком кадастровых работ является: Яременко Владимир Иванович, проживающий по адресу: 194044, Санкт-Петербург, ул. Выборгская, д. 10, к. 2, кв. 18, кон. тел: 8 905 263-72-10.

Собрание по поводу согласования местоположения границы состоится по адресу: 188650, Ленинградская обл., г. Сертолово, Восточно-Выборгское шоссе, д. 21, офис 201, 17 июня 2019 года в 11 часов 00 минут.

С проектом межевого плана земельного участка можно ознакомиться по адресу: 188650, Ленинградская обл., г. Сертолово, Восточно-Выборгское ш., д. 21, офис 201.

Требования о проведении согласования местоположения границ земельных участков на местности принимаются с 17 мая 2019 г. по 17 июня 2019 г., обоснованные возражения о местоположении границ земельных участков после ознакомления с проектом межевого плана принимаются с 17 мая 2019 г. по 17 июня 2019 г. по адресу: 188650, Ленинградская обл., г. Сертолово, Восточно-Выборгское шоссе, д. 21, офис 201.

Смежные земельные участки, с правообладателями которых требуется согласовать местоположение границ, расположены по адресу: Ленинградская область, Всеволожский район, массив Мертуть, СНТ "Лесное-1", участок № 419 (КН 47:08:0115010:1);

Ленинградская область, Всеволожский район, массив Мертуть, СНТ "Лесное-1", участок № 376(КН 47:08:0115010:28).

При проведении согласования местоположения границ при себе необходимо иметь документ, удостоверяющий личность, а также документы о правах на земельный участок (часть 12 статьи 39, часть 2 статьи 40 Федерального закона от 24 июля 2007 г. № 221-ФЗ «О кадастровой деятельности»)

ГЕРБ
МУНИЦИПАЛЬНОЕ ОБРАЗОВАНИЕ
«ВСЕВОЛОЖСКИЙ МУНИЦИПАЛЬНЫЙ РАЙОН»
ЛЕНИНГРАДСКОЙ ОБЛАСТИ
АДМИНИСТРАЦИЯ
ПОСТАНОВЛЕНИЕ

от 15.05.2019 № 1254
г. Всеволожск

Об утверждении Порядка определения объема и условий предоставления гранта в форме субсидии из бюджета МО «Всеволожский муниципальный район» ЛО на ведение уставной деятельности МУП в сфере теплоснабжения и горячего водоснабжения

В соответствии со ст. 14, 15 Федерального закона Российской Федерации от 06.10.2003 № 131-ФЗ «Об общих принципах организации местного самоуправления в Российской Федерации, статьей 78 п. 7 Бюджетного кодекса Российской Федерации, статьей 14 Федерального закона от 14 ноября 2002 года № 161-ФЗ "О государственных и муниципальных унитарных предприятиях", на основании соглашения от 01 июня 2018 г. № 64/1.0-11 «О передаче осуществления части полномочий по решению вопросов местного значения муниципального образования «Город Всеволожск» Всеволожского муниципального района Ленинградской области в сфере организации в границах поселения электро-, тепло-, газо- и водоснабжения населения, водоотведения, снабжения населения топливом в пределах полномочий, установленных законодательством Российской Федерации», в целях реализации подпрограммы «Развитие жилищно-коммунального хозяйства муниципального образования «Город Всеволожск» на 2018-2021 годы» муниципальной программы «Развитие муниципального образования «Город Всеволожск» на 2018-2021 годы», утвержденной постановлением администрации от 01.02.2018 № 200 (в редакции постановления от 26.12.2018 № 3909), администрация муниципального образования «Всеволожский муниципальный район» Ленинградской области **ПОСТАНОВЛЯЕТ:**

1. Утвердить Порядок определения объема и условий предоставления гранта в форме субсидии из бюджета муниципального образования «Всеволожский муниципальный район» Ленинградской области на ведение уставной деятельности муниципальными унитарными предприятиями в сфере теплоснабжения и горячего водоснабжения на территории МО «Город Всеволожск» Всеволожского муниципального района Ленинградской области, в рамках подпрограммы «Развитие жилищно-коммунального хозяйства муниципального образования «Город Всеволожск» на 2018-2021 годы» муниципальной программы «Развитие муниципального образования «Город Всеволожск» на 2018-2021 годы» (приложение 1).

2. Утвердить состав комиссии по рассмотрению заявления о предоставлении гранта в форме субсидии из бюджета муниципального образования «Всеволожский муниципальный район» Ленинградской области на ведение уставной деятельности муниципальными унитарными предприятиями в сфере теплоснабжения и горячего водоснабжения на территории МО «Город Всеволожск» Всеволожского муниципального района Ленинградской области (приложение 2).

3. Опубликовать настоящее постановление в газете «Всеволожские вести» и разместить на официальном сайте администрации МО «Всеволожский муниципальный район» ЛО в сети Интернет.

4. Настоящее постановление вступает в силу с даты официального опубликования.

5. Контроль за исполнением постановления возложить на заместителя главы администрации по строительству и ЖКХ Кондрашина А.В.

Глава администрации А.А. Низовский

С приложениями можно ознакомиться на официальном сайте администрации МО «Всеволожский муниципальный район» ЛО: www.vsevreg.ru

ИЗВЕЩЕНИЕ

о проведении конкурсного отбора на предоставление гранта в форме субсидии из бюджета муниципального образования «Всеволожский муниципальный район» Ленинградской области на ведение уставной деятельности муниципальными унитарными предприятиями в сфере теплоснабжения и горячего водоснабжения

Организатор конкурса: Администрация МО «Всеволожский муниципальный район» Ленинградской области.

Адрес: 188640, Лен. обл., г. Всеволожск, Колтушкое шоссе, д. 138;

E-mail: vsev.gkh@yandex.ru

Контактное лицо: Пуховая Анастасия Ивановна, тел. 8 (813-70) 20-739.

Заявки на участие в конкурсе принимаются в рабочие дни с 20.05.2019 до 22.05.2019 с 09.30 до 17.30, перерыв на обед: с 13.00 до 14.00 по адресу: 188640, Лен. обл., г. Всеволожск, Колтушское шоссе, д. 138, каб. 141 (Отдел жилищно-коммунального хозяйства города).

Место, дата и время проведения конкурса: Конкурс проводится 23.05.2019 г. в 10.00 по адресу: 188640, Лен. обл., г. Всеволожск, Колтушское шоссе, д. 138, каб. 201.

Требования к участникам конкурса, перечень документов, которые должны быть ими представлены, критерии отбора изложены в Порядке определения объема и условий предоставления гранта в форме субсидии из бюджета МО «Всеволожский муниципальный район» ЛО на ведение уставной деятельности МУП в сфере теплоснабжения и горячего водоснабжения, утвержденном Постановлением администрации от 15.05.2019 № 1254.

Опубликовано на официальном сайте администрации МО «Всеволожский муниципальный район» Ленинградской области.

Разъяснения можно получить в Отделе жилищно-коммунального хозяйства города Администрации МО «Всеволожский муниципальный район» ЛО по адресу: 188640, Ленинградская область, г. Всеволожск, Колтушское шоссе, д. 138, каб. 141, а также по телефону 8 (813-70) 20-739.

СОГЛАШЕНИЕ № 42/1.0-11

о передаче отдельных полномочий администрации МО «Токсовское городское поселение» Всеволожского муниципального района Ленинградской области в сфере земельного законодательства, установленных абзацем 3 пункта 2 статьи 3.3 Федерального закона от 25.10.2001 года № 137- ФЗ «О введении в действие Земельного кодекса Российской Федерации» по предоставлению земельных участков, государственная собственность на которые не разграничена, расположенных на территории муниципального образования «Токсовское городское поселение» Всеволожского муниципального района Ленинградской области

г. Всеволожск 23 апреля 2019 г.

Администрация муниципального образования «Всеволожский муниципальный район» Ленинградской области, именуемая в дальнейшем «Администрация района», в лице главы администрации Низовского Андрея Александровича, действующего на основании Устава, с одной стороны, и Администрация муниципального образования «Токсовское городское поселение» Всеволожского муниципального района Ленинградской области, именуемая в дальнейшем «Администрация МО «Токсовское городское поселение», в лице врио главы администрации Нагаевой Ирины Рамилевны, действующего на основании Устава и распоряжения от 01.11.2018 № 118-лс, руководствуясь ст. 17 Федерального закона РФ от 06.10.2003 года № 131-ФЗ «Об общих принципах организации местного самоуправления в Российской Федерации», абз. 3 п. 2 ст. 3.3 Федерального закона от 25.10.2001 № 137-ФЗ «О введении в действие Земельного кодекса Российской Федерации», Уставом МО «Всеволожский муниципальный район» Ленинградской области, Уставом МО «Токсовское городское поселение», решением совета депутатов муниципального образования «Токсовское городское поселение» Всеволожского муниципального района Ленинградской области от 04.03.2019 года № 11 «О передаче отдельных полномочий администрации МО «Токсовское городское поселение в сфере земельного законодательства РФ на 2019 год», решением совета депутатов муниципального образования «Всеволожский муниципальный район» Ленинградской области от 02.04.2019 года № 20 «О принятии администрацией МО «Всеволожский муниципальный район» ЛО осуществления отдельных полномочий администрации МО «Токсовское городское поселение» в сфере земельного законодательства Российской Федерации на 2019 год», при совместном упоминании далее по тексту «Стороны», заключили настоящее соглашение о нижеследующем:

1. ПРЕДМЕТ СОГЛАШЕНИЯ

По настоящему Соглашению администрация МО «Токсовское городское поселение» передает, а «Администрация района» принимает отдельные полномочия в сфере земельного законодательства, установленные абзацем 3 пункта 2 статьи 3.3 Федерального закона от 25.10.2001 года № 137-ФЗ «О введении в действие Земельного кодекса Российской Федерации» по предоставлению земельных участков, государственная собственность на которые не разграничена, расположенных на территории муниципального образования «Токсовское городское поселение» Всеволожского муниципального района Ленинградской области.

2. ПОРЯДОК ОПРЕДЕЛЕНИЯ ОБЪЕМА МЕЖБЮДЖЕТНЫХ ТРАНСФЕРТОВ

2.1. Передача осуществления отдельных полномочий по предмету настоящего Соглашения осуществляется за счет межбюджетных трансфертов, предоставляемых из бюджета МО «Токсовское городское поселение» в бюджет МО «Всеволожский муниципальный район» Ленинградской области.

2.2. Порядок определения объема межбюджетных трансфертов в соответствии с настоящим пунктом является приложением № 1 к настоящему Соглашению.

2.3. Межбюджетные трансферты, источником финансового обеспечения которых являются средства бюджета МО «Токсовское городское поселение», перечисляются бюджету МО «Всеволожский муниципальный район» по заявке администрации МО «Всеволожский муниципальный район» в пределах средств на лицевом счете бюджета МО «Токсовское городское поселение» в соответствии с утвержденным кассовым планом.

Межбюджетные трансферты, источником финансового обеспечения которых являются средства из других уровней бюджетов бюджетной системы, перечисляются бюджету МО «Всеволожский муниципальный район» в течение 10 рабочих дней после зачисления их в бюджет МО «Токсовское городское поселение».

2.4. Межбюджетные трансферты перечисляются в бюджет МО «Всеволожский муниципальный район» Ленинградской области по следующим реквизитам: ИНН 4703083640, КПП 470301001 УФК по Ленинградской области «Администрация МО «Всеволожский муниципальный район» Ленинградской области», л/сч. 04453004440, р/сч. 40101810200000010022 в ОТДЕЛЕНИЕ ЛЕНИНГРАДСКОЕ г. Санкт-Петербург, БИК 044106001, ОКТМО 41612000, КБК 001 2024001405 0000 151.

3. ПРАВА И ОБЯЗАННОСТИ

3.1. В целях реализации настоящего Соглашения Администрация МО «Токсовское городское поселение» вправе:

3.1.1. получать информацию об осуществлении переданных полномочий;

3.1.2. при необходимости запрашивать у Администрации района документы, расчеты, пояснения в письменной форме, подтверждающие целевое использование межбюджетных трансфертов;

3.2. В целях реализации настоящего Соглашения Администрация МО «Токсовское городское поселение» обязуется:

3.2.1. Предоставить межбюджетные трансферты из бюджета МО «Токсовское городское поселение» бюджету МО «Всеволожский муниципальный район» в объемах и сроки, установленные пунктами 2.2, 2.3. раздела 2 настоящего Соглашения.

3.2.2. Опубликовать настоящее Соглашение в соответствии с действующим законодательством.

3.2.3. В течение 3 дней предоставить информацию об официальном опубликовании Соглашения в администрацию МО «Всеволожский муниципальный район» Ленинградской области.

3.3. В целях реализации настоящего Соглашения Администрация района вправе:

3.3.1. издавать нормативные правовые акты по реализации переданных полномочий и контролировать их исполнение;

3.3.2. осуществлять дополнительную финансовую помощь на укрепление материально-технической базы, на проведение мероприятий, с учетом интересов и потребностей населения поселения.

3.4. В целях реализации настоящего Соглашения Администрация района обязана:

3.4.1. осуществлять переданные ей Администрацией МО «Токсовское городское поселение» полномочия в соответствии с разделом 1 настоящего Соглашения и действующим законодательством Российской Федерации в пределах, выделенных на эти цели финансовых средств;

3.4.2. принимать, в пределах установленной законодательством РФ компетенции, меры, необходимые меры для недопущения нецелевого использования межбюджетных трансфертов;

3.4.3. ежеквартально, не позднее 10 числа месяца, следующего за отчетным кварталом, предоставлять в администрацию МО «Токсовское городское поселение» отчет о ходе исполнения полномочий и расходования межбюджетных трансфертов, источником финансового обеспечения которых являются средства бюджета МО «Токсовское городское поселение» с сопроводительным письмом в бумажном виде по форме согласно Приложению № 2 к настоящему Соглашению.

Отчет за IV квартал 2019 года (по состоянию на 01.01.2020 года предоставить не позднее 10 января 2020 года).

4. КОНТРОЛЬ ИСПОЛНЕНИЯ ПОЛНОМОЧИЙ

4.1. Контроль исполнения Администрацией района полномочий, предусмотренных в разделе 1 настоящего Соглашения, осуществляется советом депутатов муниципального образования «Токсовское городское поселение» Всеволожского муниципального района Ленинградской области (далее – совет депутатов МО «Токсовское городское поселение») путем заслушивания годовых отчетов о результатах деятельности главы администрации муниципального образования «Всеволожский муниципальный район» Ленинградской области, деятельности администрации муниципального образования «Всеволожский муниципальный район» Ленинградской области в части исполнения переданных полномочий и расходовании полученных межбюджетных трансфертов, в том числе о решении вопросов, поставленных советом депутатов МО «Токсовское городское поселение», путем заслушивания информации и (или) отчетов о выполнении поручений совета депутатов МО «Токсовское городское поселение» на заседаниях совета депутатов МО «Токсовское городское поселение» и на заседаниях постоянных комиссий совета депутатов МО «Токсовское городское поселение» в установленные советом депутатов МО «Токсовское городское поселение» сроки.

5. СРОК ДЕЙСТВИЯ, ПОРЯДОК И ОСНОВАНИЯ ПРЕКРАЩЕНИЯ ДЕЙСТВИЯ СОГЛАШЕНИЯ

5.1. Настоящее соглашение действует по 31.12.2019 года, продлению не подлежит.

5.2. Действие настоящего Соглашения может быть прекращено по следующим основаниям:

5.2.1. Истечение срока действия Соглашения;

5.2.2. Принятие соответствующего решения советом депутатов муниципального образования «Токсовское городское поселение» Всеволожского муниципального района Ленинградской области;

5.2.3. Принятие соответствующего решения советом депутатов муниципального образования «Всеволожский муниципальный район» Ленинградской области;

5.2.4. Установление факта ненадлежащего исполнения Администрацией района переданных полномочий;

5.2.5. При досрочном прекращении действия Соглашения по инициативе одной из Сторон.

5.3. При досрочном прекращении действия Соглашения по п. 5.2.5. Сторона обязана заявить другой стороне, путем письменного уведомления за 30 (тридцать) дней до предполагаемого срока расторжения, о своем обоснованном желании прекратить его действие, сроках и объемах возврата предоставленных межбюджетных трансфертов.

6. ОТВЕТСТВЕННОСТЬ СТОРОН

6.1. Стороны несут ответственность за неисполнение или ненадлежащее исполнение обязательств по настоящему Соглашению в соответствии с действующим законодательством РФ.

6.2. При установлении факта ненадлежащего осуществления Администрацией района переданных отдельных полномочий Соглашение расторгается в одностороннем порядке.

Расторжение Соглашения влечет за собой возврат неиспользованной части перечисленных трансфертов в срок 30 дней с момента подписания Соглашения о расторжении или письменного уведомления о расторжении Соглашения, а также уплаты неустойки в размере 0,01% от суммы трансфертов за отчетный год, выделяемых на осуществление переданных полномочий.

6.3. В случае неисполнения Администрацией МО «Токсовское городское поселение» обязательств по финансированию осуществления Администрацией района переданных полномочий Администрация района вправе требовать расторжения данного Соглашения, уплаты неустойки в размере 0,01% от суммы трансфертов за отчетный год, а также возмещения понесенных убытков, в части, не покрытой неустойкой.

7. ПРОЧИЕ УСЛОВИЯ

7.1. В случаях, не предусмотренных настоящим Соглашением, Стороны руководствуются действующим законодательством РФ.

7.2. Настоящее Соглашение составлено в двух экземплярах, имеющих равную юридическую силу, один из которых находится у Администрации района, другой – у Администрации МО «Токсовское городское поселение».

7.3. Все изменения и дополнения к настоящему Соглашению совершаются путем заключения дополнительных соглашений к нему, являющихся, с момента подписания уполномоченными представителями Сторон, неотъемлемой частью настоящего Соглашения.

7.4. Настоящее Соглашение подлежит опубликованию на официальных сайтах администрации МО «Всеволожский муниципальный район» Ленинградской области, МО «Токсовское городское поселение» Всеволожского муниципального района Ленинградской области, в газете «Вести Токсово».

7.5 Настоящее Соглашение вступает в силу с момента официального опубликования.

8. ЮРИДИЧЕСКИЕ АДРЕСА, ПОДПИСИ СТОРОН

Администрация МО «Токсовское городское поселение» Всеволожского муниципального района Ленинградской области. Адрес: 188664, Ленинградская область, Всеволожский район, г.п. Токсово, Леншоссе, д. 55А.

ИНН 4703083488, КПП 470301001

ОГРН 1054700123576

ОКПО 00367048

Р/с 40204810500000002501

Врио главы администрации _____И.Р. Нагаева

Администрация МО «Всеволожский муниципальный район» Ленинградской области. Адрес: 188640, Ленинградская область, г. Всеволожск, Колтушское шоссе, д. 138.

ИНН 4703083640, КПП 470301001

Глава администрации _____А.А. Низовский

Приложение № 1 к Соглашению

ПОРЯДОК

определения объема иных межбюджетных трансфертов, необходимых для осуществления передаваемых полномочий администрацией муниципального образования «Токсовское городское поселение» Всеволожского муниципального района Ленинградской области администрации муниципального образования «Всеволожский муниципальный район» Ленинградской области

Руководствуясь пунктом 4 статьи 15 Федерального закона от 06.10.2003 № 131-ФЗ «Об общих принципах организации местного самоуправления в Российской Федерации», Уставом муниципального образования «Токсовское городское поселение» Всеволожского муниципального района Ленинградской области, решением совета депутатов муниципального образования «Токсовское городское поселение» Всеволожского муниципального района Ленинградской области от 04.03.2019 года № 11 «О передаче отдельных полномочий администрации МО «Токсовское городское поселение» в сфере земельного законодательства Российской Федерации на 2019 год», решением совета депутатов муниципального образования «Всеволожский муниципальный район» Ленинградской области от 02.04.2019 № 20 «О принятии администрацией МО «Всеволожский муниципальный район» ЛО осуществления отдельных полномочий администрации МО «Токсовское городское поселение» в сфере земельного законодательства РФ на 2019 год», и в целях решения вопросов местного значения на территории муниципального образования «Токсовское городское поселение» Всеволожского муниципального района Ленинградской области порядок определения объема иных межбюджетных трансфертов, необходимых для осуществления передаваемых полномочий бюджету муниципального образования «Всеволожский муниципальный район» Ленинградской области, определяется по формуле:

S = N, где

S – общий объем иных межбюджетных трансфертов;

N – расходы на проведение мероприятий в сфере осуществления отдельных полномочий в сфере земельного законодательства Российской Федерации на 2019 год за счет средств местного бюджета.

С приложением № 2 к Соглашению можно ознакомиться на официальном сайте МО «Всеволожский муниципальный район» ЛО: www.vsevreg.ru

ГЕРБ
МУНИЦИПАЛЬНОЕ ОБРАЗОВАНИЕ
«ВСЕВОЛОЖСКИЙ МУНИЦИПАЛЬНЫЙ РАЙОН»
ЛЕНИНГРАДСКОЙ ОБЛАСТИ
АДМИНИСТРАЦИЯ
ПОСТАНОВЛЕНИЕ

15.05.2019 № 1256

г. Всеволожск

О внесении изменений в постановление администрации от 28.03.2017 № 737

В связи с кадровыми изменениями администрация муниципального образования «Всеволожский муниципальный район» Ленинградской области **ПОСТАНОВЛЯЕТ:**

1. Внести в постановление администрации муниципального образования «Всеволожский муниципальный район» Ленинградской области от 28.03.2017 № 737 «Об утверждении Порядка определения объема и предоставления из бюджета МО «Всеволожский муниципальный район» Ленинградской области субсидий на ведение уставной деятельности и развитие организаций муниципальной инфраструктуры поддержки предпринимательства Всеволожского муниципального района Ленинградской области» (далее – Постановление) следующие изменения:

1.1 Приложение № 2 «Состав конкурсной комиссии по отбору организаций муниципальной инфраструктуры поддержки предпринимательства Всеволожского муниципального района Ленинградской области для предоставления субсидий из бюджета МО «Всеволожский муниципальный район» Ленинградской области» к Постановлению изложить в новой редакции согласно приложению к настоящему постановлению.

2. Признать утратившим силу постановление администрации от 07.09.2017 № 2417 «О внесении изменений в постановление администрации от 28.03.2017 № 737».

3. Постановление опубликовать в газете «Всеволожские вести» и разместить на официальном сайте администрации муниципального образования «Всеволожский муниципальный район» Ленинградской области в сети интернет для сведения.

4. Контроль за исполнением постановления возложить на заместителя главы администрации по экономике, градостроительству и имущественным вопросам Тоноян М.Р.

Глава администрации А.А. Низовский

Приложение к постановлению администрации от 15.05.2019 № 1256

СОСТАВ
конкурсной комиссии по отбору организаций муниципальной инфраструктуры поддержки предпринимательства Всеволожского муниципального района Ленинградской области для предоставления субсидий из бюджета МО «Всеволожский муниципальный район» Ленинградской области

Председатель комиссии

Маслова Инга Сергеевна – начальник управления экономики администрации МО «Всеволожский муниципальный район» Ленинградской области

Заместитель председателя комиссии

Ковторова Екатерина Александровна – начальник отдела развития сельскохозяйственного производства, малого и среднего предпринимательства администрации МО «Всеволожский муниципальный район» Ленинградской области

Секретарь комиссии

Гурченко Елизавета Анатольевна – ведущий специалист отдела развития сельскохозяйственного производства, малого и среднего предпринимательства администрации МО «Всеволожский муниципальный район» Ленинградской области

Члены комиссии:

Калинина Татьяна Борисовна – заместитель председателя Комитета финансов администрации МО «Всеволожский муниципальный район» Ленинградской области

Адамович Жанна Владимировна – главный специалист юридического управления администрации МО «Всеволожский муниципальный район» Ленинградской области

Козлова Мария Алексеевна – главный специалист отдела развития сельскохозяйственного производства, малого и среднего предпринимательства администрации МО «Всеволожский муниципальный район» Ленинградской области

ИЗВЕЩЕНИЕ О ПРОВЕДЕНИИ СОБРАНИЯ О СОГЛАСОВАНИИ МЕСТОПОЛОЖЕНИЯ ГРАНИЦ ЗЕМЕЛЬНОГО УЧАСТКА

Кадастровым инженером Антиповой Д.Ю. (квалификационный аттестат № 54-11-365), ООО «ГСС», адрес местонахождения: 196247, г. Санкт-Петербург, Ленинский проспект, дом 153, офис 209, тел. 8 921 873-32-74, e-mail: schestakova_85@mail.ru, реестровый № 7573; Бересневым Павлом Ивановичем (квалификационный аттестат № 86-11-43), ООО «ГСС», адрес местонахождения: 196247, г. Санкт-Петербург, Ленинский проспект, дом 153, офис 209, тел. 8 911 167-91-76, e-mail: PAL1966@yandex.ru, реестровый № 6451; Сидоровой О.В. (квалификационный аттестат № 78-14-834), ООО «ГСС», адрес местонахождения: 196247 г. Санкт-Петербург, Ленинский проспект, дом 153, офис 209, тел. 8 921 925-50-25, e-mail: lese4ka2103@mail.ru, реестровый № 23108; Гибадуллиной Г.М. (квалификационный аттестат № 47-2016-425-Э), ООО «ГСС», адрес местонахождения: 196247 г. Санкт-Петербург, Ленинский проспект, дом 153, офис 209, тел. 8 981 125-81-26, e-mail: guzel_gibad@mail.ru, реестровый № 38099; Романовой Т.В. (квалификационный аттестат № 78-10-0122), ООО «ГСС», адрес местонахождения: 196247, г. Санкт-Петербург, Ленинский проспект, дом 153, офис 209, тел. 8 953 158-70-38, e-mail: Tanya.r89@bk.ru, реестровый № 3251; Фесенко О.В. (квалификационный аттестат № 78-12-680), ООО «ГСС», адрес местонахождения: 196247, г. Санкт-Петербург, Ленинский проспект, дом 153, офис 209, тел. 8 921 779-29-66, e-mail: fes-olga@yandex.ru, реестровый № 23714, выполняются кадастровые работы в отношении земельных участков:

с КН 47:07:1509002:18, расположенного по адресу: Ленинградская область, Всеволожский район, массив "Пери", СНТ "Спутник", уч. 57;

с КН 47:07:1509002:11, расположенного по адресу: Ленинградская обл, Всеволожский район, массив Пери, СНТ "Спутник", уч. № 50.

Заказчиками кадастровых работ являются:

Макарова Т.В., тел. 8 921 743-02-05, адрес для связи: г. Санкт-Петербург, пр. Дачный, д. 13, кв. 45;

Повозкова Т.Б., тел. 8 921 743-02-05, адрес для связи: г. Санкт-Петербург, ВО, Кадетская линия, д. 27/5, кв. 55.

Собрание по поводу согласования местоположения границы состоится по адресу:

Ленинградская область, Всеволожский район, массив "Пери", СНТ "Спутник", уч. 57, 18 июня 2019 г. в 11 часов 00 минут;

Ленинградская обл, Всеволожский район, массив Пери, СНТ "Спутник", уч. № 50 18 июня 2019 г. в 11 часов 00 минут.

С проектом межевого плана земельного участка можно ознакомиться по адресу: 196247, г. Санкт-Петербург, Ленинский проспект, дом 153, офис 209.

Требования о проведении согласования местоположения границ земельных участков на местности принимаются с 17 мая 2019 г. по 18 июня 2019 г., обоснованные возражения о местоположении границ земельных участков после ознакомления с проектом межевого плана принимаются с 17 мая 2019 г. по 18 июня 2019 г. по адресу: 196247, г. Санкт-Петербург, Ленинский проспект, дом 153, офис 209.

Смежные участки, с правообладателями которых требуется согласовать местоположения границ:

КН 47:07:1509002:18, с земельным участком, расположенным по адресу: Ленинградская область, Всеволожский район, массив "Пери", СНТ "Спутник", уч. 49, находящийся в КК 47:07:1509002, и все земельные участки, расположенные в КК 47:07:1509002;

КН 47:07:1509002:11, с земельным участком, расположенным по адресу: Ленинградская область, Всеволожский район, массив "Пери", СНТ "Спутник", уч. 49, находящийся в КК 47:07:1509002, и все земельные участки, расположенные в КК 47:07:1509002.

При проведении согласования местоположения границ при себе необходимо иметь документ, удостоверяющий личность, а также документы о правах на земельный участок (часть 12 статьи 39, часть 2 статьи 40 Федерального закона от 24 июля 2007 г. № 221-ФЗ "О кадастровой деятельности").

Ваше отсутствие не является препятствием для согласования границ земельного участка.

ИЗВЕЩЕНИЕ О ПРОВЕДЕНИИ СОБРАНИЯ О СОГЛАСОВАНИИ МЕСТОПОЛОЖЕНИЯ ГРАНИЦЫ ЗЕМЕЛЬНОГО УЧАСТКА

Кадастровым инженером Потомским Денисом Борисовичем, почтовый адрес: 188696, Ленинградская область, Всеволожский район, дер. Васкелово, ул. Коробицына, д. 10-а, e-mail: 89013209046@rambler.ru, тел: 8 911 144-20-44, номер регистрации в государственном реестре лиц, осуществляющих кадастровую деятельность, – 23177, выполняются кадастровые работы в отношении земельного участка с кадастровым номером 47:07:1618005:17, расположенного по адресу: Ленинградская обл., Всеволожский район, массив Грузино, СНТ «Ленфильм», 3-я линия, участок № 52-С.

Заказчиком кадастровых работ является Смирнова Ирина Александровна, адрес для связи: Санкт-Петербург, ул. Софийская, д. 43, корп. 1, лит. А, кв. 179, тел. 8 921 658-72-21.

Собрание по поводу согласования местоположения границы состоится по адресу: Ленинградская обл., Всеволожский р-н, массив Грузино, СНТ «Ленфильм» 3-я Линия, уч. № 52-С, 03 июля 2019 года в 10 часов 30 минут.

С проектом межевого плана земельного участка можно ознакомиться по адресу: Ленинградская обл., Всеволожский р-н, дер. Васкелово, ул. Коробицына, д. 10-а.

Требования о проведении согласования местоположения границ земельных участков на местности принимаются с 17 мая 2019 г. по 01 июля 2019 г., обоснованные возражения о местоположении границ земельных участков после ознакомления с проектом межевого плана принимаются с 17 мая 2019 г. по 01 июля 2019 г., по адресу: Ленинградская обл., Всеволожский р-н, дер. Васкелово, ул. Коробицына, д. 10-а.

Смежный земельный участок, с правообладателем которого необходимо согласовать местоположения границ, расположен по адресу: Ленинградская область, Всеволожский район, с/т. "Ленфильм", массив Грузино, уч. № 41-А с кадастровым номером 47:07:1618005:13.

При проведении согласования местоположения границ при себе иметь документ, удостоверяющий личность, а также документы о правах на земельный участок (часть 12 статьи 39, часть 2 статьи 40 Федерального закона от 24 июля 2007 г. № 221-ФЗ «О кадастровой деятельности»).

ИЗВЕЩЕНИЕ О ПРОВЕДЕНИИ СОБРАНИЯ О СОГЛАСОВАНИИ МЕСТОПОЛОЖЕНИЯ ГРАНИЦЫ ЗЕМЕЛЬНОГО УЧАСТКА

Кадастровым инженером Замесовым Никитой Борисовичем, ООО "Бюро изысканий и кадастра", адрес: 192007, город Санкт-Петербург, улица Воронежская, дом 76, квартира 34, e-mail: zamkadastr@yandex.ru, тел.: 8 911 819-57-32, квалификационный аттестат № 47-16-0893, номер регистрации в государственном реестре лиц, осуществляющих кадастровую деятельность, – 38103, выполняются кадастровые работы по уточнению площади и местоположения границы земельного участка в отношении земельного участка с кадастровым номером 47:07:000000:92188, расположенного по адресу: Ленинградская область, Всеволожский район, Лесковская волость, массив "Пери", СТ "Спутник".

Заказчиком кадастровых работ является СНТ «Спутник» в лице председателя Клусевича Андрея Ивановича, адрес: 199397, Санкт-Петербург, Новосмоленская набережная, дом 1, кв. 538, тел.: 8 921 999-81-49.

Собрание заинтересованных лиц по поводу согласования местоположения границы земельного участка, состоится 17 июня 2019 г. в 19 часов 00 минут по адресу: Ленинградская область, Всеволожский район, массив Пери, СНТ "Спутник", уч. № 63, тел. 8 921 999-81-49.

С проектом межевого плана земельного участка можно ознакомиться по адресу: 192007, город Санкт-Петербург, улица Воронежская, дом 76, квартира 34.

Обоснованные возражения о местоположении границ земельных участков после ознакомления с проектом межевого плана, и требования о проведении согласования местоположения границ земельных участков на местности принимаются с 17 мая 2019 г. по 17 июня 2019 г. (включительно) по адресу: 192007, город Санкт-Петербург, улица Воронежская, дом 76, квартира 34.

Смежные земельные участки, с правообладателями которых требуется согласовать местоположение границы земельного участка: Ленинградская область, Всеволожский район, массив "Пери", СТ "Спутник", участок № 73 с КН 47:07:1509001:12;

Ленинградская область, Всеволожский район, массив "Пери", СТ "Спутник", участок № 87 с КН 47:07:1509001:26; Ленинградская область, Всеволожский район, массив "Пери", СТ "Спутник", участок № 68 с КН 47:07:1509001:8; Ленинградская область, Всеволожский район, массив "Пери", СТ "Спутник", участок № 66 с КН 47:07:1509001:7; Ленинградская область, Всеволожский район, массив "Пери", СТ "Спутник", участок № 86 с КН 47:07:1509001:25; Ленинградская область, Всеволожский район, массив Пери, СНТ "Спутник", уч. 84 с КН 47:07:1509001:24; Ленинградская область, Всеволожский район, массив Пери, СНТ "Спутник", уч. 82 с КН 47:07:1509001:22; Ленинградская область, Всеволожский район, Лесколовская волость, СНТ "Спутник", уч. 46, д. 59, с КН 47:07:1509002:1; Ленинградская область, Всеволожский район, массив Пери, СНТ "Спутник", уч. 91 с КН 47:07:1509001:29; Ленинградская область, Всеволожский район, массив Пери, СНТ "Спутник", уч. 72 с КН 47:07:1509001:3; Ленинградская область, Всеволожский район, Лесколовская волость, массив "Пери", СТ "Спутник", участок № 40 с КН 47:07:1509003:45; Ленинградская область, Всеволожский район, массив "Пери", СТ "Спутник", уч. 70 с КН 47:07:1509001:10; Ленинградская область, Всеволожский район, массив Пери, СНТ "Спутник", уч. № 36 с КН 47:07:1509003:21; Ленинградская область, Всеволожский район, массив Пери, СТ "Спутник", участок № 52 с КН 47:07:1509002:13; Ленинградская область, Всеволожский район, массив Пери, СТ "Спутник", участок № 98; Ленинградская область, Всеволожский район, массив Пери, СТ "Спутник", участок № 78 с КН 47:07:1509001:19; Ленинградская область, Всеволожский район, массив Пери, СТ "Спутник", участок № 85, д. 40, с КН 47:07:1509001:1; Ленинградская область, Всеволожский район, массив Пери, СНТ "Спутник", уч. № 81 с КН 47:07:1509001:21; Ленинградская область, Всеволожский район, Лесколовская волость, СНТ "Спутник", уч. 58 с КН 47:07:1509002:19; Ленинградская область, Всеволожский район, СНТ "Спутник", уч. 60а с КН 47:07:1509002:21; Ленинградская область, Всеволожский район, Лесколовская волость, СНТ "Спутник", уч. 60 с КН 47:07:1509002:20; Ленинградская область, Всеволожский район, Лесколовская волость, СНТ "Спутник", уч. 47А; Ленинградская область, Всеволожский район, массив Пери, СНТ "Спутник", уч. 47 с КН 47:07:1509003:33; Ленинградская область, Всеволожский район, массив Пери, СНТ "Спутник", уч. 49; Ленинградская область, Всеволожский район, массив Пери, СНТ "Спутник", уч. 15 с КН 47:07:1509004:17; Ленинградская область, Всеволожский район, массив Пери, СНТ "Спутник", уч. № 13 с КН 47:07:1509004:15; Ленинградская область, Всеволожский район, массив Пери, СНТ "Спутник", уч. № 6-а с КН 47:07:1509004:10; Ленинградская область, Всеволожский район, массив Пери, СНТ "Спутник", уч. 5 с КН 47:07:1509004:8;

Ленинградская область, Всволожский район, массив Пери, СНТ "Спутник", уч. № 4 с КН 47:07:1509004:7; Ленинградская область, Всеволожский район, массив Пери, СНТ "Спутник", уч. 14 с КН 47:07:1509004:16; Ленинградская область, Всеволожский район, массив Пери, СНТ "Спутник", уч. 14 с КН 47:07:1509004:16; Ленинградская область, Всеволожский муниципальный район, массив Пери, СТ "Спутник", уч. 37 с КН 47:07:1509003:22; Ленинградская область, Всеволожский муниципальный район, массив Пери, СТ "Спутник", уч. 10 с КН 47:07:1509003:10; Ленинградская обл., Всеволожский район, массив Пери, СНТ "Спутник", уч. № 41а 47:07:1509003:27; Ленинградская обл., Всеволожский район, массив Пери, СНТ "Спутник", уч. № 45; Ленинградская обл, Всеволожский район, массив Пери, СНТ "Спутник", уч. № 61 с КН 47:07:1509002:22; Ленинградская обл., Всеволожский район, массив Пери, СНТ "Спутник", уч. № 71 с КН 47:07:1509001:11; Ленинградская область, Всеволожский муниципальный район, массив "Пери", СТ "Спутник", уч. № 102 с КН 47:07:1509002:27; Ленинградская область, Всеволожский муниципальный район, массив "Пери", СТ "Спутник", уч. № 101 с КН 47:07:1509002:28; Ленинградская область, Всеволожский муниципальный район, Лесколовское сельское поселение, массив "Пери", СНТ "Спутник", участок № 55 с КН 47:07:1509002:16; Ленинградская область, Всеволожский район, Массив Пери, садоводческое некоммерческое товарищество "Спутник, уч. 54 с КН 47:07:1509001:40; Ленинградская область, Всеволожский район, Массив Пери, садоводческое некоммерческое товарищество "Спутник, уч. 78а с КН 47:07:1509001:18; Ленинградская область, Всеволожский район, массив Пери, СНТ "Спутник", уч. № 76 с КН 47:07:1509001:16; Ленинградская область, Всеволожский район, массив Пери, СНТ "Спутник", уч. № 75 с КН 47:07:1509001:15; Ленинградская область, Всеволожский район, массив Пери, СНТ "Спутник", линия Средняя, уч. 94 с КН 47:07:1509001:31; Ленинградская область, Всеволожский район, массив Пери, СНТ "Спутник", линия Средняя, уч. 93 с КН 47:07:1509001:30; Ленинградская область, Всеволожский район, массив Пери, СНТ "Спутник", уч. № 86 с КН 47:07:1509001:25; Ленинградская область, Всеволожский район, Лесколовская волость, СНТ "Спутник", уч. 88 с КН 47:07:1509001:4; Ленинградская область, Всеволожский район, Лесколовская волость, СНТ "Спутник", уч. 90 с КН 47:07:1509001:28; Ленинградская область, Всеволожский район, массив Пери, СНТ "Спутник", уч. № 69 с КН 47:07:1509001:9; Ленинградская область, Всеволожский район, Лесколовская волость, СНТ "Спутник", уч. 62 с КН 47:07:1509002:23; Ленинградская область, Всеволожский район, Лесколовская волость, СНТ "Спутник", участок № 62а с КН 47:07:1509002:24; Ленинградская область, Всеволожский район, массив Пери, СНТ "Спутник", уч. № 63 с КН 47:07:1509002:25;

а также все заинтересованные смежные землепользователи (кварталов 47:07:1509001; 47:07:1509002; 47:07:1509003; 47:07:1509004;) Ленинградская область, Всеволожский район, Лесковская волость, массив "Пери", СНТ "Спутник".

При проведении согласования местоположения границ при себе необходимо иметь документ, удостоверяющий личность, а также документы о правах на земельный участок (часть 12 статьи 39, часть 2 статьи 40 Федерального закона от 24 июля 2007 г. № 221-ФЗ «О кадастровой деятельности».

ИЗВЕЩЕНИЕ О ПРОВЕДЕНИИ СОБРАНИЯ О СОГЛАСОВАНИИ МЕСТОПОЛОЖЕНИЯ ГРАНИЦЫ ЗЕМЕЛЬНОГО УЧАСТКА

Кадастровым инженером Белобородовым Сергеем Владимировичем, почтовый адрес: 188640, Ленинградская область, гор. Всеволожск, Октябрьский пр., д. 108, пом. 41, адрес электронной почты geokad2003@mail.ru, контактный телефон 8 (813-70) 20-189, 8 901 302-92-23, номер регистрации в государственном реестре лиц, осуществляющих кадастровую деятельность, – 11334, выполняются работы по образованию земельного участка из земель с кадастровым номером 47:07:0000000:50, расположенного по адресу: Ленинградская область, Всеволожский муниципальный район, в районе дер. Кискелово, СНТ «Авлога», уч. 270.

Заказчиком кадастровых работ является Галацевич Сергей Николаевич. Почтовый адрес: 193232, Санкт-Петербург, ул. Дыбенко, д. 23, корп. 5, кв. 88. Контактный телефон 8 911 199-48-00.

Заказчиком кадастровых работ является Галацевич Ирина Николаевна. Почтовый адрес: 193232, Санкт-Петербург, ул. Дыбенко, д. 23, корп. 5, кв. 36. Контактный телефон 8 921 635-00-99.

Собрание по поводу согласования местоположения границы состоится по адресу: Ленинградская обл., Всеволожский район, г. Всеволожск, Октябрьский пр., д. 108, пом. 41, 17 июня 2019 года в 15 часов 00 минут.

С проектом межевого плана земельного участка можно ознакомиться по адресу: Ленинградская область, Всеволожский район, г. Всеволожск, Октябрьский пр., д. 108, пом. 41.

Требования о проведении согласования местоположения границ земельных участков на местности принимаются с 17 мая 2019 года по 17 июня 2019 года, обоснованные возражения о местоположении границ земельных участков после ознакомления с проектом межевого плана принимаются с 17 мая 2019 года по 17 июня 2019 года по адресу: Ленинградская область, Всеволожский район, г. Всеволожск, Октябрьский пр., д. 108, пом. 41.

Смежный земельный участок, с правообладателем которого требуется согласовать местоположение границ: Ленинградская область, Всеволожский муниципальный район, в районе дер. Кискелово, СНТ «Авлога», уч. 269, К№ 47:07:0181001.

При проведении согласования местоположения границ при себе необходимо иметь документ, удостоверяющий личность, а также документы о правах на земельный участок (часть 12 статьи 39, часть 2 статьи 40 Федерального закона от 24 июля 2007 г. № 221-ФЗ «О кадастровой деятельности».

ПРОГРАММА ТВ С 20 ПО 26 МАЯ

№ 22, 17 мая 2019

ПОНЕДЕЛЬНИК 20 МАЯ

ПЕРВЫЙ КАНАЛ

05:00 "Доброе утро"
09:00, 12:00, 15:00, 18:00, 03:00 Новости
09:25 "Сегодня 20 мая. День начинается" 6+
09:55 "Модный приговор" 6+
10:55 "Жить здорово!" 16+
12:15, 17:00, 18:25 "Время покажет" 16+
15:15 "Давай поженимся!" 16+
16:00, 03:30 "Мужское / Женское" 16+
18:50 "На самом деле" 16+
19:50 "Пусть говорят" 16+
21:00 Время
21:30 Т/с "Мама Лора" 16+
23:30 "Большая игра" 12+
00:30 "Познер" 16+
01:30, 03:05 Т/с "Агент национальной безопасности" 16+

РОССИЯ 1

05:00, 09:25 "Утро России"
09:00, 11:00, 14:00, 20:00 Вести
09:55 "О самом главном" Ток-шоу 12+
11:25, 14:25, 17:00, 20:45 Вести. Местное время
11:45 "Судьба человека с Борисом Корчевниковым" 12+
12:50, 18:50 "60 Минут" Ток-шоу 12+
14:45 "Кто против?" Ток-шоу 12+
17:25 "Андрей Малахов. Прямой эфир" 16+
21:00 Т/с "Всё могло быть иначе" 12+
23:20 "Вечер с Владимиром Соловьёвым" 12+
02:00 Т/с "Морозова" 16+

НТВ

05:10, 03:10 Т/с "Адвокат" 16+
06:00 "Утро. Самое лучшее" 16+
08:10 "Мальцева" 12+
09:00 Т/с "Мухтар. Новый след" 16+
10:00, 13:00, 16:00, 19:00, 00:00 Сегодня
10:20 Т/с "Морские дьяволы. Смерч. Судьбы" 16+
13:25 Обзор. Чрезвычайное происшествие
14:00, 16:25, 01:20 "Место встречи" 16+
17:10 "ДНК" 16+
18:10 "Основано на реальных событиях" 16+
19:40 Т/с "Улицы разбитых фонарей" 16+
21:45 Т/с "Консультант. Лихие времена" 16+
00:10 "Поздняков" 16+
00:20 "К юбилею Любови Полищук. Еще раз про любовь..." 0+

МАТЧ ТВ

06:00 Д/ц "Вся правда про ..." 12+
06:30 "Капитаны" 12+
07:00, 08:05, 10:00, 11:55, 13:50, 16:05, 18:20, 20:55 Новости
07:05, 18:25, 00:50 Все на Матч!
08:10 Футбол. Чемпионат Италии. "Ювентус" - "Аталанта" 0+
10:05 Футбол. Чемпионат Испании. "Севилья" - "Атлетик" (Бильбао) 0+
12:00 Футбол. Чемпионат Италии. "Наполи" - "Интер" 0+
13:55 Хоккей. Чемпионат мира. Австрия - Чехия 0+
16:10 Хоккей. Чемпионат мира. Россия - Швейцария 0+
18:55 Футбол. Российская Премьер-лига. "Рубин" (Казань) - "Анжи" (Махачкала) 0+
21:05 Хоккей. Чемпионат мира. Канада - Дания 0+
23:40 "Тотальный футбол" 12+
01:20 Хоккей. Чемпионат мира. Франция - Великобритания 0+

ТВ-ЦЕНТР

06:00 "Настроение"
08:00 Х/ф "Ход конём" 0+
09:35 Д/ф "Роман Карцев. Шут гороховый" 12+
10:55 "Городское собрание" 12+
11:30, 14:30, 19:40, 22:00 События 16+
11:50, 04:00 Т/с "Детективное агентство "Лунный свет" 16+
13:35 "Мой герой. Евгений Сидихин" 12+
14:50 "Город новостей" 16+
15:05, 02:15 Т/с "Доктор Блейк" 12+
17:00 "Естественный отбор" Ток-шоу 12+
17:50 Т/с "Смертельный тренинг" 12+
20:00 "Петровка, 38" 16+
20:20 "Право голоса" 16+
22:30 "Мусорная революция". Специальный репортаж 16+
23:05 "Знак качества" 16+
00:00 События. 25-й час 16+
00:35 "Девяностые. Криминальные жёны" 16+
01:25 Д/ф "Письмо товарища Зиновьева" 12+

РОССИЯ К

06:30, 07:00, 07:30, 10:00, 15:00, 19:30, 23:30 Новости культуры
06:35 "Пешком..." Москва Гиляровского
07:05, 20:05 "Правила жизни"
07:35 "Легенды мирового кино. Джина Лоллобриджида"
08:00 Т/с "Сита и Рама"
08:45 Д/ф "Австрия. Зальцбург. Дворец Альтенау"
09:15 Д/с "Предки наших предков"
10:15 "Наблюдатель"
11:10, 01:15 XX век. "По страницам "Голубой книги"
12:10 Дороги старых мастеров. "Магия стекла"
12:25, 18:45, 00:20 Власть факта. "Империя монголов"
13:10, 02:15 Д/ф "Контрасты и ритмы Александра Дейнеки"
13:50 Д/ф "Луна. Возвращение"
14:20, 20:45 Д/с "О чем молчат львы"
15:10 "На этой неделе... 100 лет назад"
15:40 "Агора" Ток-шоу
16:45 Д/ф "Культурная полиция. Охотники за искусством"
17:30, 01:00 "Прусские сады Берлина и Бранденбурга в Германии"
17:50 Исторические концерты. Артур Рубинштейн
19:45 "Главная роль"
20:30 "Спокойной ночи, малыши!"
21:30 "Сати. Нескучная классика..."
22:10 Т/с "Без вины виноватые"
23:00 "Дом архитектора"
23:50 "Магистр игры"

ДОМАШНИЙ

06:30, 07:30, 18:00, 23:15, 05:55 "6 кадров" 16+
06:50 "Удачная покупка" 16+
07:00, 12:30, 02:25 Д/с "Понять. Простить" 16+
07:45, 05:05 "По делам несовершеннолетних" 16+
08:45 "Давай разведемся!" 16+
09:45 Т/с "Тест на отцовство" 16+
10:50, 02:55 Д/с "Реальная мистика" 16+
13:35 Х/ф "Мой личный враг" 16+
19:00 Х/ф "Вопреки судьбе" 12+
00:30 "Муж напрокат" 16+

ВТОРНИК 21 МАЯ

ПЕРВЫЙ КАНАЛ

05:00 "Доброе утро"
09:00, 12:00, 15:00, 18:00, 03:00 Новости
09:25 "Сегодня 21 мая. День начинается" 6+
09:55 "Модный приговор" 6+
10:55 "Жить здорово!" 16+
12:15, 17:00, 18:25 "Время покажет" 16+
15:15, 03:50 "Давай поженимся!" 16+
16:00, 03:05 "Мужское / Женское" 16+
18:50 "На самом деле" 16+
19:50 "Пусть говорят" 16+
21:00 Время
21:15 Чемпионат мира по хоккею 2019. Сборная России - сборная Швеции. Трансляция из Словакии
23:30 "Большая игра" 12+
00:30 "Вечерний Ургант" 16+
01:00 Т/с "Агент национальной безопасности" 16+

РОССИЯ 1

05:00, 09:25 "Утро России"
09:00, 11:00, 14:00, 20:00 Вести
09:55 "О самом главном" Ток-шоу 12+
11:25, 14:25, 17:00, 20:45 Вести. Местное время
11:45 "Судьба человека с Борисом Корчевниковым" 12+
12:50, 18:50 "60 Минут" Ток-шоу 12+
14:45 "Кто против?" Ток-шоу 12+
17:25 "Андрей Малахов. Прямой эфир" 16+
21:00 Т/с "Всё могло быть иначе" 12+
23:20 "Вечер с Владимиром Соловьёвым" 12+
02:00 Т/с "Морозова" 16+

НТВ

05:10, 03:00 Т/с "Адвокат" 16+
06:00 "Утро. Самое лучшее" 16+
08:10 "Мальцева" 12+
09:00 Т/с "Мухтар. Новый след" 16+
10:00, 13:00, 16:00, 19:00, 00:00 Сегодня
10:20 Т/с "Морские дьяволы. Смерч. Судьбы" 16+
13:25 Обзор. Чрезвычайное происшествие
14:00, 16:25, 01:05 "Место встречи" 16+
17:10 "ДНК" 16+
18:10 "Основано на реальных событиях" 16+
19:40 Т/с "Улицы разбитых фонарей" 16+
21:45 Т/с "Консультант. Лихие времена" 16+
00:10 "Крутая история" 12+

МАТЧ ТВ

06:00 Д/ц "Вся правда про ..." 12+
06:30 "Капитаны" 12+
07:00, 08:30, 10:25, 16:30, 20:00 Новости
07:05, 12:40, 15:40, 23:40 Все на Матч!
08:35 Футбол. Чемпионат Италии. "Лацио" - Болонья" 0+
10:30 Хоккей. Чемпионат мира. Швеция - Латвия 0+
13:05 Хоккей. Чемпионат мира. Чехия - Швейцария 0+
16:00 "Неизведанная хоккейная Россия" 12+
16:35, 19:40, 20:30 Все на хоккей!
17:05 Хоккей. Чемпионат мира. Словакия - Дания 0+
20:10 Специальный репортаж "Братислава. Live" 12+
21:05 Хоккей. Чемпионат мира. Канада - США 0+
00:30 Волейбол. Лига наций. Женщины. Россия - Доминиканская Республика 0+

ТВ-ЦЕНТР

06:00 "Настроение"
08:10 "Доктор И..." 16+
08:45 Х/ф "Золотая мина" 0+
11:30, 14:30, 19:40, 22:00 События 16+
11:50, 04:00 Т/с "Детективное агентство "Лунный свет" 16+
13:40 "Мой герой. Виктор Цвиркун" 12+
14:50 "Город новостей" 16+
15:05, 02:15 Т/с "Доктор Блейк" 12+
17:00 "Естественный отбор" Ток-шоу 12+
17:50 Т/с "Смертельный тренинг" 12+
20:00 "Петровка, 38" 16+
20:20 "Право голоса" 16+
22:30 "Осторожно, мошенники!" 16+
23:05 Д/ф "Женщины Василия Шукшина" 16+
00:00 События. 25-й час 16+
00:35 "Прощание. Любовь Полищук" 16+
01:25 Д/ф "Маршала погубила женщина" 12+

РОССИЯ К

06:30, 07:00, 07:30, 10:00, 15:00, 19:30, 23:30 Новости культуры
06:35 "Пешком..." Гороховец заповедный
07:05, 20:05 "Правила жизни"
07:35 "Легенды мирового кино. Павел Кадочников"
08:00 Т/с "Сита и Рама"
08:45, 23:00 "Дом архитектора"
09:10, 22:10 Т/с "Без вины виноватые"
10:15 "Наблюдатель"
11:10, 01:15 XX век. "Каникулы в Москве"
12:20, 18:40, 00:30 "Тем временем. Смыслы"
13:10 "Мы - грамотеи!"
13:50 Д/ф "Живая вселенная. Поиски жизни"
14:20, 20:45 Д/с "О чем молчат львы"
15:10 "Пятое измерение"
15:40 "Белая студия"
16:20 Т/с "Рожденная революцией"
17:55 Исторические концерты. Альфред Брендель
19:45 "Главная роль"
20:30 "Спокойной ночи, малыши!"
21:30 "Искусственный отбор"
23:50 Д/ф "Счастливый билет Бориса Васильева"
02:15 Д/ф "Гений русского модерна. Фёдор Шехтель"

ДОМАШНИЙ

06:30, 07:30, 18:00 "6 кадров" 16+
06:50 "Удачная покупка" 16+
07:00, 12:45, 02:25 Д/с "Понять. Простить" 16+
07:40, 05:20 "По делам несовершеннолетних" 16+
08:40 "Давай разведемся!" 16+
09:40, 04:30 "Тест на отцовство" 16+
10:45, 02:55 Д/с "Реальная мистика" 16+
13:50 Х/ф "Цена прошлого" 16+
19:00 Х/ф "Дом надежды" 16+
23:05 Т/с "Женский доктор 3" 16+
00:30 "Муж напрокат" 16+

СРЕДА 22 МАЯ

ПЕРВЫЙ КАНАЛ

05:00 "Доброе утро"
09:00, 12:00, 15:00, 18:00, 03:00 Новости
09:25 "Сегодня 22 мая. День начинается" 6+
09:55 "Модный приговор" 6+
10:55 "Жить здорово!" 16+
12:15, 17:00, 18:25 "Время покажет" 16+
15:15, 03:50 "Давай поженимся!" 16+
16:00, 03:05 "Мужское / Женское" 16+
18:50 "На самом деле" 16+
19:50 "Пусть говорят" 16+
21:00 Время
21:30 Т/с "Мама Лора" 16+
23:30 "Большая игра" 12+
00:30 "Вечерний Ургант" 16+

РОССИЯ 1

05:00, 09:25 "Утро России"
09:00, 11:00, 14:00, 20:00 Вести
09:55 "О самом главном" Ток-шоу 12+
11:25, 14:25, 17:00, 20:45 Вести. Местное время
11:45 "Судьба человека с Борисом Корчевниковым" 12+
12:50, 18:50 "60 Минут" Ток-шоу 12+
14:45 "Кто против?" Ток-шоу 12+
17:25 "Андрей Малахов. Прямой эфир" 16+
21:00 Т/с "Всё могло быть иначе" 12+
23:20 "Вечер с Владимиром Соловьёвым" 12+
02:00 Т/с "Морозова" 16+

НТВ

05:10, 03:00 Т/с "Адвокат" 16+
06:00 "Утро. Самое лучшее" 16+
08:10 "Мальцева" 12+
09:00 Т/с "Мухтар. Новый след" 16+
10:00, 13:00, 16:00, 19:00, 00:00 Сегодня
10:20 Т/с "Морские дьяволы. Смерч. Судьбы" 16+
13:25 Обзор. Чрезвычайное происшествие
14:00, 16:25, 01:05 "Место встречи" 16+
17:10 "ДНК" 16+
18:10 "Основано на реальных событиях" 16+
19:40 Т/с "Улицы разбитых фонарей" 16+
21:45 Т/с "Консультант. Лихие времена" 16+
00:10 Д/ф "Мировая закулиса. Предсказатели" 16+

МАТЧ ТВ

06:00 Д/ц "Вся правда про ..." 12+
06:30 "Капитаны" 12+
07:00, 08:55, 11:10, 14:10, 17:15 Новости
07:05, 11:15, 14:15, 22:25, 00:55 Все на Матч!
09:00 Хоккей. Чемпионат мира. Финляндия - Германия 0+
12:00 Хоккей. Чемпионат мира. Норвегия - Латвия 0+
14:45 Специальный репортаж "Братислава. Live" 12+
15:05 Хоккей. Чемпионат мира. Россия - Швеция 0+
17:25 Специальный репортаж "Кубок России. Главный матч" 12+
17:55 Футбол. Олимп - Кубок России по футболу сезона 2018-2019. Финал 0+
20:25 Баскетбол. Единая лига ВТБ. 1/2 финала. УНИКС (Казань) - "Химки" 0+
22:50 Волейбол. Лига наций. Женщины. Россия - Китай 0+
01:25 Профессиональный бокс. Всемирная Суперсерия. 1/2 финала. Джош Тейлор против Ивана Баранчика. Наоя Иноуэ против Эммануэля Родригеса 16+

ТВ-ЦЕНТР

06:00 "Настроение"
08:05 "Доктор И..." 16+
08:40 Х/ф "Пассажирка" 16+
10:35 Д/ф "Людмила Чурсина. Принимайте меня такой!" 12+
11:30, 14:30, 19:40, 22:00 События 16+
11:50, 03:55 Т/с "Детективное агентство "Лунный свет" 16+
13:40 "Мой герой. Тамара Глоба" 12+
14:50 "Город новостей" 16+
15:05, 02:10 Т/с "Доктор Блейк" 12+
17:00 "Естественный отбор" Ток-шоу 12+
17:50 Х/ф "Забытая женщина" 12+
20:00 "Петровка, 38" 16+
20:20 "Право голоса" 16+
22:30 "Линия защиты" 16+
23:05 "Девяностые. Квартирный вопрос" 16+
00:00 События. 25-й час 16+
00:35 "Удар властью. Распад СССР" 16+

РОССИЯ К

06:30, 07:00, 07:30, 10:00, 15:00, 19:30, 23:30 Новости культуры
06:35 "Пешком..." Москва деревенская
07:05, 20:05 "Правила жизни"
07:35 "Легенды мирового кино. Серафима Бирман"
08:00 Т/с "Сита и Рама"
08:45, 23:00 "Дом архитектора"
09:10, 22:10 Т/с "Без вины виноватые"
10:15 "Наблюдатель"
11:10, 01:20 XX век. "Не любо - не слушай"
12:20, 18:40, 00:30 "Что делать?"
13:10 "Искусственный отбор"
13:50 Д/ф "Живая Вселенная. Земля и Венера. Соседки"
14:20, 20:45 Д/с "О чем молчат львы"
15:10 "Библейский сюжет"
15:40 Д/ф "Три тайны адвоката Плевако"
16:05 Т/с "Рожденная революцией"
17:40 Исторические концерты. Артуро Бенедетти Микеланджели
19:45 "Главная роль"
20:30 "Спокойной ночи, малыши!"
21:30 "Абсолютный слух"
23:50 Д/ф "Шарашка - двигатель прогресса"
02:25 Д/ф "Врубель"

ДОМАШНИЙ

06:30, 07:30, 18:00, 23:55 "6 кадров" 16+
06:50 "Удачная покупка" 16+
07:00, 13:00, 02:25 Д/с "Понять. Простить" 16+
08:05, 05:15 "По делам несовершеннолетних" 16+
09:05 "Давай разведемся!" 16+
10:05, 04:25 "Тест на отцовство" 16+
11:10, 02:55 Д/с "Реальная мистика" 16+
14:05 Х/ф "Случайная невеста" 16+
19:00 Х/ф "Всё будет хорошо" 16+
22:50 Т/с "Женский доктор 3" 16+
00:30 "Муж напрокат" 16+

ЧЕТВЕРГ 23 МАЯ

ПЕРВЫЙ КАНАЛ

05:00 "Доброе утро"
09:00, 12:00, 15:00, 18:00, 03:00 Новости
09:25 "Сегодня 23 мая. День начинается" 6+
09:55 "Модный приговор" 6+
10:55 "Жить здорово!" 16+
12:15, 17:00, 18:25 "Время покажет" 16+
15:15, 03:50 "Давай поженимся!" 16+
16:00, 03:05 "Мужское / Женское" 16+
18:50 "На самом деле" 16+
19:50 "Пусть говорят" 16+
21:00 Время
21:30 Т/с "Мама Лора" 16+
23:30 "Большая игра" 12+
00:30 "Вечерний Ургант" 16+
01:00 Т/с "Агент национальной безопасности" 16+

РОССИЯ 1

05:00, 09:25 "Утро России"
09:00, 11:00, 14:00, 20:00 Вести
09:55 "О самом главном" Ток-шоу 12+
11:25, 14:25, 17:00, 20:45 Вести. Местное время
11:45 "Судьба человека с Борисом Корчевниковым" 12+
12:50, 18:50 "60 Минут" Ток-шоу 12+
14:45 "Кто против?" Ток-шоу 12+
17:25 "Андрей Малахов. Прямой эфир" 16+
21:00 Т/с "Всё могло быть иначе" 12+
23:20 "Вечер с Владимиром Соловьёвым" 12+
02:00 Т/с "Морозова" 16+

НТВ

05:10, 03:00 Т/с "Адвокат" 16+
06:00 "Утро. Самое лучшее" 16+
08:10 "Мальцева" 12+
09:00 Т/с "Мухтар. Новый след" 16+
10:00, 13:00, 16:00, 19:00, 00:00 Сегодня
10:20 Т/с "Морские дьяволы. Смерч. Судьбы" 16+
13:25 Обзор. Чрезвычайное происшествие
14:00, 16:25, 00:45 "Место встречи" 16+
17:10 "ДНК" 16+
18:10 "Основано на реальных событиях" 16+
19:40 Т/с "Улицы разбитых фонарей" 16+
21:45 Т/с "Консультант. Лихие времена" 16+
00:10 "Захар Прилепин. Уроки русского" 12+

МАТЧ ТВ

06:00 Д/ц "Вся правда про ..." 12+
06:30 "Капитаны" 12+
07:00, 08:30, 11:05, 13:40, 15:40, 20:35 Новости
07:05, 11:10, 15:45, 23:40 Все на Матч!
08:35 Специальный репортаж "Кубок России. Главный матч" 12+
09:05 Футбол. Олимп - Кубок России по футболу сезона 2018-2019. Финал 0+
11:40 Футбол. Суперкубок Южной Америки. "Атлетико Паранаэнсе" (Бразилия) - "Ривер Плейт" (Аргентина) 0+
13:45 Профессиональный бокс. Билли Джо Сондерс против Шефата Исуфи. Бой за титул чемпиона мира по версии WBO в суперсреднем весе 16+
16:15, 05:40 Специальный репортаж "Братислава. Live" 12+
16:35, 19:40, 20:40 Все на хоккей!
17:05, 21:05 Хоккей. Чемпионат мира. 1/4 финала 0+
20:05 "Неизведанная хоккейная Россия" 12+
00:15 Профессиональный бокс. Джарретт Хёрд против Джулиана Уильямса. Бой за титулы чемпиона мира по версиям IBF, IBO и WBA в первом среднем весе. Матвей Коробов против Иммануила Алима 16+

ТВ-ЦЕНТР

06:00 "Настроение"
08:10 "Доктор И..." 16+
08:45 Х/ф "Инспектор уголовного розыска" 0+
10:35 Д/ф "Вадим Спиридонов. Я уйду в 47" 12+
11:30, 14:30, 19:40, 22:00 События 16+
11:50, 03:55 Т/с "Детективное агентство "Лунный свет" 16+
13:40 "Мой герой. Елена Шевченко" 12+
14:50 "Город новостей" 16+
15:05, 02:10 Т/с "Доктор Блейк" 12+
17:00 "Естественный отбор" Ток-шоу 12+
17:50 Х/ф "Забытая женщина" 12+
20:00 "Петровка, 38" 16+
20:20 "Право голоса" 16+
22:30 "Вся правда" 16+
23:05 Д/ф "На осколках славы" 12+
00:00 События. 25-й час 16+
00:35 "Хроники московского быта. Советский Отелло" 12+
01:25 Д/ф "Мятеж генерала Гордова" 12+

РОССИЯ К

06:30, 07:00, 07:30, 10:00, 15:00, 19:30, 23:30 Новости культуры
06:35 "Пешком..." Москва запретная
07:05, 20:05 "Правила жизни"
07:35 "Легенды мирового кино. Николай Симонов"
08:00 Т/с "Сита и Рама"
08:45, 23:00 "Дом архитектора"
09:10, 22:10 Т/с "Без вины виноватые"
10:15 "Наблюдатель"
11:10, 01:10 XX век. "Народный артист СССР Михаил Ульянов"
12:25, 18:45, 00:30 Игра в бисер. Борис Васильев "А зори здесь тихие..."
13:10 "Абсолютный слух"
13:50 Д/ф "Живая Вселенная. Солнце и Земля. Вспышка"
14:20, 20:45 Д/с "О чем молчат львы"
15:10 Пряничный домик. "Шумбратада"
15:40 "2 Верник 2"
16:30 Т/с "Рожденная революцией"
17:50 Исторические концерты. Владимир Горовиц
19:45 "Главная роль"
20:30 "Спокойной ночи, малыши!"
21:30 "Энигма. Зубин Мета"
23:50 "Черные дыры. Белые пятна"
02:25 Д/ф "Мир Пиранези"

ДОМАШНИЙ

06:30, 07:30, 18:00, 00:00 "6 кадров" 16+
06:50 "Удачная покупка" 16+
07:00, 12:30, 02:25 Д/с "Понять. Простить" 16+
07:35, 05:15 "По делам несовершеннолетних" 16+
08:35 "Давай разведемся!" 16+
09:35, 04:25 "Тест на отцовство" 16+
10:40, 02:55 Д/с "Реальная мистика" 16+
14:10 Х/ф "Всё будет хорошо" 16+
19:00 Х/ф "Пять лет спустя" 16+
23:05 Т/с "Женский доктор 3" 16+
00:30 "Муж напрокат" 16+

ПЯТНИЦА 24 МАЯ

ПЕРВЫЙ КАНАЛ

05:00 "Доброе утро"
09:00, 12:00, 15:00, 18:00 Новости
09:25 "Сегодня 24 мая. День начинается" 6+
09:55, 02:25 "Модный приговор" 6+
10:55 "Жить здорово!" 16+
12:15, 17:00, 18:25 "Время покажет" 16+
15:15, 04:00 "Давай поженимся!" 16+

ПРОГРАММА ТВ С 20 ПО 26 МАЯ

16:00, 03:15 "Мужское / Женское" 16+
18:50 "Человек и закон" 16+
19:55 "Поле чудес" 16+
21:00 Время
21:30 "Три аккорда" 16+
23:35 "Вечерний Ургант" 16+
00:30 Х/ф "Киллер поневоле" 18+

РОССИЯ 1

05:00, 09:25 "Утро России"
09:00, 11:00, 14:00, 20:00 Вести
09:55 "О самом главном" Ток-шоу 12+
11:25, 14:25, 17:00, 20:45 Вести. Местное время
11:45 "Судьба человека с Борисом Корчевниковым" 12+
12:50, 18:50 "60 Минут" Ток-шоу 12+
14:45 "Кто против?" Ток-шоу 12+
17:25 "Андрей Малахов. Прямой эфир" 16+
21:00 Х/ф "Мои дорогие" 12+
01:15 Х/ф "Ненавижу и люблю" 12+

НТВ

05:10 Т/с "Адвокат" 16+
06:00 "Утро. Самое лучшее" 16+
08:10 "Доктор свет" 16+
09:00 Т/с "Мухтар. Новый след" 16+
10:00, 13:00, 16:00, 19:00 Сегодня
10:20 Т/с "Морские дьяволы. Смерч. Судьбы" 16+
13:25 Обзор. Чрезвычайное происшествие
14:00, 16:25, 02:40 "Место встречи" 16+
17:10 "ДНК" 16+
18:10 "Жди меня" 12+
19:40 Т/с "Улицы разбитых фонарей" 16+
21:45 Т/с "Консультант. Лихие времена" 16+
00:00 "ЧП. Расследование" 16+
00:35 "Мы и наука. Наука и мы" 12+

МАТЧ ТВ

06:00 Д/ц "Вся правда про ..." 12+
06:30 "Капитаны" 12+
07:00, 08:55, 11:00, 13:05, 15:20, 18:25, 21:05 Новости
07:05, 15:25, 23:00 Все на Матч!
09:00 Волейбол. Лига наций. Женщины. Россия - Бразилия 0+
11:05 Баскетбол. Единая лига ВТБ. 1/2 финала. ЦСКА - "Зенит" (Санкт-Петербург) 0+
13:10, 16:15 Хоккей. Чемпионат мира. 1/4 финала 0+
18:30 Баскетбол. Единая лига ВТБ. 1/2 финала. УНИКС (Казань) - "Химки" 0+
21:10 "Инсайдеры" 12+
21:40 Специальный репортаж "Финал Кубка России. Live" 12+
22:00 Все на футбол! Афиша 12+
22:30 Специальный репортаж "Золотой сезон. "Манчестер Сити" 12+
23:30 "Кибератлетика" 16+
00:00 Х/ф "Защитник" 16+

ТВ-ЦЕНТР

06:00 "Настроение"
08:00 "Доктор И..." 16+
08:35 Х/ф "Уснувший пассажир" 12+
10:10, 11:50 Х/ф "Озноб" 12+
11:30, 14:30, 19:40 События 16+
14:50 "Город новостей" 16+
15:05 Т/с "Доктор Блейк" 12+
17:20 Х/ф "Ускользающая жизнь" 12+
19:20 "Петровка, 38" 16+
20:05 Х/ф "Отцы" 16+
22:00 "В центре событий" 16+
23:10 "Приют комедиантов" 12+
01:05 Д/ф "Актерские драмы. Геннадий Нилов и Вадим Бероев" 12+

РОССИЯ К

06:30, 07:00, 07:30, 10:00, 15:00, 19:30, 23:30 Новости культуры
06:35 "Пешком..." Ярославль узорчатый
07:05 "Правила жизни"
07:35 "Легенды мирового кино. Евгений Матвеев"
08:00 Т/с "Сита и Рама"
08:45 "Дом архитектора"
09:10 Т/с "Без вины виноватые"
10:15 Х/ф "Петербургская ночь"
12:15 Д/ф "Божественная Гликерия"
13:00, 19:45 День славянской письменности и культуры
14:30 "Пешком..." Москва православная
15:10 "Письма из провинции. Мценск"
15:40 "Энигма. Зубин Мета"
16:20 Черные дыры. Белые пятна.
17:00 Д/с "Дело N. Пётр Столыпин. Покушение в антракте"
17:30 Исторические концерты. Фридрих Гульда
18:45 "Билет в Большой"
21:20 "Линия жизни. Людмила Петрушевская"
22:20 Х/ф "Вокальные параллели"
23:50 "2 Верник 2"
00:35 Х/ф "Король кёрлинга"

ДОМАШНИЙ

06:30, 07:30, 18:00, 23:15 "6 кадров" 16+
06:50 "Удачная покупка" 16+
07:00, 12:50, 02:25 Д/с "Понять. Простить" 16+
07:55, 05:15 "По делам несовершеннолетних" 16+
08:55 "Давай разведемся!" 16+
09:55, 04:25 "Тест на отцовство" 16+
11:00, 02:55 Д/с "Реальная мистика" 16+
13:55 Х/ф "Пять лет спустя" 16+
19:00 Х/ф "Хирургия. Территория любви" 12+
00:30 "Муж напрокат" 16+

СУББОТА 25 МАЯ

ПЕРВЫЙ КАНАЛ

05:30, 06:10 Д/с "Россия от края до края" 12+
06:00, 10:00, 12:00 Новости
06:20 Х/ф "Приказано взять живым" 0+
08:10 "Играй, гармонь любимая!" 12+
08:55 "Умницы и умники" 12+
09:45 "Слово пастыря" 0+
10:15 Д/ф "Охотник за головами. В объективе - звезды" 16+
11:10 "Теория заговора" 16+
12:15 "Идеальный ремонт" 6+
13:20 "Живая жизнь" 12+
16:20 "Кто хочет стать миллионером?" 12+
17:50 "Эксклюзив" 16+
19:30, 21:20 "Сегодня вечером" 16+
21:00 Время
23:00 Х/ф "Довлатов" 16+
01:20 Д/ф "Rolling Stone: История на страницах журнала" 18+

РОССИЯ 1

05:00 "Утро России. Суббота"
08:15 "По секрету всему свету"
08:40 Местное время. Суббота 12+
09:20 "Пятеро на одного"
10:10 "Сто к одному"
11:00 Вести
11:20 Вести. Местное время
11:40 Х/ф "Кузнец моего счастья" 12+
13:40 Х/ф "Огонь, вода и ржавые трубы" 12+
17:30 "Привет, Андрей!" 12+
20:00 Вести в субботу
21:00 "Ну-ка, все вместе!" Финал 12+
00:20 Х/ф "Когда его совсем не ждёшь" 12+

НТВ

04:50 "ЧП. Расследование" 16+
05:25 Х/ф "Холодное лето пятьдесят третьего..." 12+
07:25 "Смотр" 0+
08:00, 10:00, 16:00 Сегодня
08:20 "Готовим с Алексеем Зиминым" 0+
08:50 "Кто в доме хозяин?" 12+
09:25 "Едим дома" 0+
10:20 "Главная дорога" 16+
11:00 "Еда живая и мёртвая" 12+
12:00 "Квартирный вопрос" 0+
13:00 "НашПотребНадзор" 16+
14:00 "Поедем, поедим!" 0+
15:00 "Своя игра" 0+
16:20 "Однажды..." 16+
17:00 "Секрет на миллион" 16+
19:00 "Центральное телевидение" 16+
21:00 "Звезды сошлись" 16+
22:15 "Ты не поверишь!" 16+
23:25 "Международная пилорама" 18+
00:20 "Квартирник НТВ у Маргулиса" 16+

МАТЧ ТВ

06:00, 08:10, 10:25, 12:35 Хоккей. Чемпионат мира. 1/4 финала 0+
10:20, 14:45, 19:55, 22:40 Новости
14:50 Специальный репортаж "Братислава. Live" 12+
15:10 Все на хоккей!
15:35 "Неизведанная хоккейная Россия" 12+
16:05, 20:05 Хоккей. Чемпионат мира. 1/2 финала 0+
18:40 Формула-1. Гран-при Монако. Квалификация 0+
22:45 Все на Матч!
23:30 Баскетбол. Единая лига ВТБ. 1/2 финала. ЦСКА - "Зенит" (Санкт-Петербург) 0+
01:30 Футбол. Кубок Германии. Финал. "Лейпциг" - "Бавария" 0+

ТВ-ЦЕНТР

05:50 "Марш-бросок" 12+
06:25 "АБВГДейка" 0+
06:50 Д/ф "Короли эпизода. Станислав Чекан" 12+
07:40 "Выходные на колёсах" 6+
08:15 "Православная энциклопедия" 6+
08:40 Х/ф "Свадебное платье" 12+
10:50, 11:45 Х/ф "Приезжая" 12+
11:30, 14:30, 23:40 События 16+
13:00, 14:45 Т/с "Смертельный тренинг" 12+
17:05 Х/ф "Старая гвардия" 12+
21:00 "Постскриптум" 16+
22:10 "Право знать!" Ток-шоу 16+
23:55 "Право голоса" 16+
03:00 "Девяностые. Квартирный вопрос" 16+

РОССИЯ К

06:30 "Библейский сюжет"
07:05 М/ф "Царевна-лягушка", "Чудесный колокольчик", "Гуси-лебеди"
08:25 Т/с "Сита и Рама"
09:55 "Телескоп"
10:25 Х/ф "Испытательный срок"
12:05 Д/ф "Шарашка - двигатель прогресса"
12:45 "Пятое измерение"
13:15, 01:05 Д/с "Ритмы жизни Карибских островов"
14:10 IV Международный конкурс молодых оперных режиссеров "Нано-Опера"
16:45 Д/ф "Одевайтесь по правилам! Мода и провокация"
17:40 Хрустальный бал "Хрустальной Турандот"
18:40 Спектакль "Аудиенция"
21:00 "Агора" Ток-шоу
22:00 Х/ф "Барри Линдон"
02:00 Искатели. "Кавказские амазонки"

ДОМАШНИЙ

06:30, 18:00, 23:30, 05:20 "6 кадров" 16+
08:40 Х/ф "Одиноким предоставляется общежитие" 12+
10:25 Х/ф "Провинциалка" 16+
19:00 Х/ф "Я люблю своего мужа" 16+
00:30 Х/ф "Я подарю себе чудо" 16+
02:20 Д/ц "Героини нашего времени" 16+

ВОСКРЕСЕНЬЕ 26 МАЯ

ПЕРВЫЙ КАНАЛ

05:50, 06:10 Х/ф "Проект "Альфа" 12+
06:00, 10:00, 12:00 Новости
07:40 "Часовой" 12+
08:10 "Здоровье" 16+
09:20 "Непутевые заметки" 12+
10:15 "Жизнь других" 12+
11:10 "Теория заговора" 16+
12:20 "Марина Неелова. Я умею летать" 12+
13:30 Х/ф "Ты у меня одна" 16+
15:25 "Стас Михайлов. Все слезы женщин" 12+
16:35 Юбилейный концерт Стаса Михайлова "Все для тебя" 12+
18:50 "Ледниковый период. Дети". Новый сезон 0+
21:00 "Толстой. Воскресенье"
22:30 "Клуб Веселых и Находчивых". Высшая лига 16+
00:45 Д/ф "Rolling Stone: История на страницах журнала" 18+

РОССИЯ 1

04:20 Т/с "Сваты" 16+
07:30 "Смехопанорама Евгения Петросяна"
08:00 "Утренняя почта"
08:40 Местное время. Воскресенье
09:20 "Когда все дома"
10:10 "Сто к одному"
11:00 Вести
11:20 "Смеяться разрешается"
14:05, 01:30 "Далёкие близкие" 12+
15:40 Х/ф "Синее озеро" 12+
20:00 Вести недели
22:00 "Москва. Кремль. Путин."
22:40 "Воскресный вечер с Владимиром Соловьёвым" 12+

НТВ

04:45 "Звезды сошлись" 16+
06:00 "Центральное телевидение" 16+
08:00, 10:00, 16:00 Сегодня
08:20 "У нас выигрывают!" 12+
10:20 "Первая передача" 16+
11:00 "Чудо техники" 12+
11:55 "Дачный ответ" 0+
13:00 "НашПотребНадзор" 16+
14:00 Д/с "Малая земля" 16+
15:00 "Своя игра" 0+
16:20 "Следствие вели..." 16+
18:00 "Новые русские сенсации" 16+
19:00 "Итоги недели"
20:10 "Ты супер!" Суперсезон. Финал 6+
22:50 Х/ф "Контракт на любовь" 16+
00:50 Х/ф "Все просто" 16+

МАТЧ ТВ

06:00 Д/ф "Анатолий Тарасов. Век хоккея" 12+
07:10, 09:40 Хоккей. Чемпионат мира. 1/2 финала 0+
09:20, 19:15 Специальный репортаж "Братислава. Live" 12+
11:50, 13:50, 15:55, 19:10, 21:20 Новости
12:00 Футбол. Чемпионат Италии 0+
13:55 Футбол. Российская Премьер-лига. "Динамо" (Москва) - "Арсенал" (Тула) 0+
16:00 Все на хоккей!
16:35 Хоккей. Чемпионат мира. Матч за 3-е место 0+
19:35, 23:25 Все на Матч!
20:25 "РПЛ 2018/2019. Как это было" 12+
21:25 Футбол. Чемпионат Италии 0+
00:15 Формула-1. Гран-при Монако 0+

ТВ-ЦЕНТР

05:25 Х/ф "Ванечка" 16+
07:25 "Фактор жизни" 12+
08:00 Х/ф "Храбрые жены" 12+
09:50 Д/ф "Актерские драмы. Геннадий Нилов и Вадим Бероев" 12+
10:40 "Спасите, я не умею готовить!" 12+
11:30, 00:15 События 16+
11:45 Х/ф "Застава в горах" 12+
13:45 "Смех с доставкой на дом" 12+
14:30 Московская неделя 16+
15:00 "Свадьба и развод. Сергей Жигунов и Вера Новикова" 16+
15:55 "Прощание. Марина Голуб" 16+
16:40 "Хроники московского быта. Доза для мажора" 12+
17:35 Х/ф "Дом на краю леса" 12+
21:25, 00:35 Х/ф "Каинова печать" 12+
01:30 Х/ф "Отцы" 16+

РОССИЯ К

06:30 М/ф "Аленький цветочек", "Василиса Микулишна", "Про бегемота,который боялся прививок"
07:55 Т/с "Сита и Рама"
10:10 "Обыкновенный концерт"
10:40 Х/ф "Капитанская дочка"
12:20 "Письма из провинции. Мценск"
12:50, 01:20 "Диалоги о животных. Лоро Парк. Тенерифе"
13:30 Д/ф "Николай Пржевальский. Экспедиция длиною в жизнь"
14:30 "Любовь Полищук. Линия жизни"
15:20 Спектакль "А чой-то ты во фраке?"
16:30 "Картина мира"
17:15 "Ближний круг Исаака Штокбанта"
18:15 "Романтика романса"
19:30 Новости культуры
20:10 Х/ф "Испытательный срок"
21:45 Опера Дж.Верди "Отелло"
00:25 Д/ф "Одевайтесь по правилам! Мода и провокация"

ДОМАШНИЙ

06:30, 18:00, 23:00, 05:25 "6 кадров" 16+
07:35 Х/ф "Женская дружба" 16+
09:30, 12:00 Х/ф "Хирургия. Территория любви" 12+
11:55 "Полезно и вкусно" 16+
13:45 Х/ф "Три дороги" 12+
19:00 Х/ф "Я знаю твои секреты" 12+
00:30 Х/ф "Дважды в одну реку" 16+

От всей души!

От всего сердца выражаем искреннюю благодарность главе МО «Романовское сельское поселение» **Сергею Владимировичу БЕЛЯКОВУ**, депутатам МО **Татьяне Ивановне ЛЕБЕДЕВОЙ** и **Ларисе Дмитриевне ШВАЛОВОЙ,** председателю Совета ветеранов **Тамаре Петровне АЛЕКСЕЕВОЙ,** всему **коллективу ДК «Свеча»** во главе с директором **Игорем Николаевичем ВИНОКУРОВЫМ**, **работникам администрации** за чуткое и внимательное отношение к ветеранам, за прекрасно организованные мероприятия, посвященные 74-й годовщине Великой Победы.

Сердечно благодарим все организации и предприятия, Романовскую сельскую школу, жителей поселения, которые приняли участие в легкоатлетическом кроссе и патриотической акции «Бессмертный полк».

Огромное вам спасибо, крепкого здоровья, неиссякаемого оптимизма, удачи и успехов, мирного неба над головой!

Актив Совета ветеранов МО «Романовское сельское поселение»

Сердечно поздравляем с 80-летием **Валентину Александровну МИЛЬКОВУ,** жителя блокадного Ленинграда!

Примите наши пожелания
Здоровья, счастья и добра,
И пусть плохого настроения
У Вас не будет никогда!
Что годы? Право – ерунда.
Пускай в душе огонь не гаснет.
И мы желаем: пусть всегда
Хранит Вас Бог от всех напастей!

* * *

Поздравляем с юбилеем: с 70-летием – ветерана труда **Николая Петровича КАРАНДАШЕВА**; с 65-летием ветерана военной службы **Владимира Алексеевича КУЗЬКИНА;**

с днем рождения поздравляем жителя блокадного **Ленинграда Владимира Андреевича МЕЛЬНИКОВА**; участника боевых действий **Михаила Анатольевича ВЕНИНА**; ветеранов труда и пенсионеров: **Розу Федоровну НИКОЛАЕВУ, Анну Ильиничну ВАСИЛЬЕВУ, Тамару Васильевну ГУЩИНУ, Татьяну Ивановну РЫБИНУ, Тамару Петровну НИКОЛАЕВУ.**

Пусть будет в жизни все, что нужно,
Чем жизнь бывает хороша:
Любовь, здоровье, счастье, дружба
И вечно юная душа!
Пусть ваша жизнь течет спокойно,
Не зная горести и бед!
И крепким будет пусть здоровье
На много-много долгих лет!

* * *

От всего сердца поздравляем с золотой свадьбой **Нину Васильевну** и **Виктора Владимировича ЛОБАНОВЫХ!**

Такие даты празднуют не часто,
Но коль пришла сей день встречать пора,
Мы от души желаем счастья,
А с ним – здоровья, бодрости, добра.
Так будьте впредь судьбой хранимы!
В день вашей свадьбы золотой.
Желаем вам любви и мира,
Души извечно молодой!

Совет депутатов МО «Романовское сельское поселение», Совет ветеранов

Общество инвалидов ВОИ «Мельничный Ручей» выражает глубокую благодарность заместителю главы по общим вопросам Всеволожской администрации **Сергею Михайловичу ПОЛЯКОВУ** и начальнику отдела **Людмиле Григорьевне ГРЯНКИНОЙ,** а также всему **отделу по организационной работе и взаимодействию с органами государственной власти и МСУ** за предоставление транспорта для экскурсии в город Павловск. Группа инвалидов смогла посетить Павловский дворец и прогуляться по парку.

Как хорошо, что есть такие люди, которые дают возможность пожилым гражданам испытать прелесть жизни в разных её проявлениях: помочь, поддержать, взбодрить, разнообразить нашу жизнь.

Депутат Законодательного собрания **А.В. МАТВЕЕВ** и **Совет ветеранов мкр Мельничный Ручей** принимают активное участие в жизни жителей микрорайона.

Вот и 7 мая была организована поездка на автобусе в Театр музыкальной комедии на концерт, посвященный Дню Победы. Участники мероприятия получили огромное удовольствие и наслаждение от талантливо исполненных военных песен. Они помогли ветеранам перенестись в молодость, забыть о возрасте, о своих болезнях.

Еще раз благодарим депутата ЗакСа А.В. Матвеева и Совет ветеранов мкр М. Ручей за внимание.

Жители мкр Мельничный Ручей

ГЕРБ
МУНИЦИПАЛЬНОЕ ОБРАЗОВАНИЕ
«ВСЕВОЛОЖСКИЙ МУНИЦИПАЛЬНЫЙ РАЙОН»
ЛЕНИНГРАДСКОЙ ОБЛАСТИ
АДМИНИСТРАЦИЯ
ПОСТАНОВЛЕНИЕ

13.05.2019 № 1210

г. Всеволожск

Об утверждении списка юридических лиц для предоставления субсидий в целях финансового обеспечения (возмещения) затрат, связанных с приемом (отведением) поверхностных сточных вод в централизованную систему водоотведения, расположенную на территории муниципального образования «Город Всеволожск» за март 2019 года

В целях реализации постановления администрации муниципального образования «Всеволожский муниципальный район» Ленинградской области от 15.05.2018 № 1281 «Об утверждении Порядка предоставления из бюджета муниципального образования «Всеволожский муниципальный район» Ленинградской области субсидии в целях финансового обеспечения (возмещения) затрат, связанных с приемом (отведением) поверхностных сточных вод в централизованную систему водоотведения, расположенную на территории муниципального образования «Город Всеволожск» (в редакции постановления от 28.02.2019 № 417), администрация муниципального образования «Всеволожский муниципальный район» Ленинградской области **ПОСТАНОВЛЯЕТ:**

1. Утвердить список юридических лиц для предоставления субсидий в целях финансового обеспечения (возмещения) затрат, связанных с приемом (отведением) поверхностных сточных вод в централизованную систему водоотведения, расположенную на территории муниципального образования «Город Всеволожск», за март 2019 года и размеры предоставляемых субсидий (приложение).

2. Опубликовать настоящее постановление в газете «Всеволожские вести» и разместить на официальном сайте администрации МО «Всеволожский муниципальный район» ЛО в сети Интернет для сведения.

3. Контроль за исполнением постановления возложить на заместителя главы администрации по строительству и ЖКХ Кондрашина А.В.

Глава администрации А.А. Низовский

Приложение УТВЕРЖДЁН
Постановлением администрации от 13.05.2019 № 1210

СПИСОК

юридических лиц для предоставления субсидий в целях финансового обеспечения (возмещения) затрат, связанных с приемом (отведением) поверхностных сточных вод в централизованную систему водоотведения, расположенную на территории муниципального образования «Город Всеволожск», за март 2019 года и размеры предоставляемых субсидий

№	Наименование предприятия	Сумма субсидии (руб.)
1.	ОАО «Всеволожские тепловые сети»	3 481 888,37

ИЗВЕЩЕНИЕ О ПРОВЕДЕНИИ СОБРАНИЯ О СОГЛАСОВАНИИ МЕСТОПОЛОЖЕНИЯ ГРАНИЦЫ ЗЕМЕЛЬНОГО УЧАСТКА

Кадастровый инженер Саввин Андрей Алексеевич, почтовый адрес: 188643, Ленинградская область, г. Всеволожск, ул. Волковская, д. 22, e-mail: 8878969@mail.ru, тел.: 8 905 209-50-48, № регистрации: 15254, выполняет кадастровые работы в отношении земельного участка с кадастровым номером 47:07:0471014:11, расположенного по адресу: Ленинградская область, Всеволожский район, Вартемягская волость, СНТ "Ника", массив Агалатово, уч. 449.

Заказчиком кадастровых работ является Скрипский Эдуард Наумович, зарегистрированный по адресу: г. Санкт-Петербург, ул. Кораблестроителей, д. 19, к. 2, кв. 4, тел. 8 911 235-43-20.

Собрание по поводу согласования местоположения границы состоится по адресу: Ленинградская область, г. Всеволожск, ул. Заводская, д. 6, оф. 301, 17 июня 2019 г. в 12 часов 00 минут.

С проектом межевого плана земельного участка можно ознакомиться по адресу: 188643, Ленинградская область, г. Всеволожск, ул. Заводская, д. 6, оф. 301.

Требования о проведении согласования местоположения границ земельных участков на местности принимаются с 17 мая 2019 г. по 17 июня 2019 г., обоснованные возражения о местоположении границ земельных участков после ознакомления с проектом межевого плана принимаются с 17 мая 2019 г. по 17 июня 2019 г. по адресу: 188643, Ленинградская область, г. Всеволожск, ул. Заводская, д. 6, оф.301.

Смежный земельный участок, с правообладателем которого требуется согласовать местоположение границ: Ленинградская область, Всеволожский район, Вартемягская волость, СНТ "Ника", массив Агалатово, уч. 449.

При проведении согласования местоположения границ при себе необходимо иметь документ, удостоверяющий личность, а также документы о правах на земельный участок (часть 12 статьи 39, часть 2 статьи 40 Федерального закона от 24 июля 2007 г. № 221-ФЗ "О кадастровой деятельности").

ИЗВЕЩЕНИЕ О ПРОВЕДЕНИИ СОБРАНИЯ О СОГЛАСОВАНИИ МЕСТОПОЛОЖЕНИЯ ГРАНИЦЫ ЗЕМЕЛЬНОГО УЧАСТКА

Кадастровым инженером Кабацюра Галиной Сергеевной, квалификационный аттестат № 78-13-708, ООО «Юкон», адрес: 188650, Ленинградская обл., г. Сертолово, Восточно-Выборгское шоссе, д. 21, офис 201, e-mail: KGS321@mail.ru, тел. +7 953 161-09-33, номер регистрации в государственном реестре лиц, осуществляющих кадастровую деятельность, – 24770, выполняются кадастровые работы в отношении земельного участка с кадастровым номером: 47:08:0115010:30, расположенного по адресу: Ленинградская область, Всеволожский район, массив Мертуть, СНТ "Лесное-1", участок № 372.

Заказчиком кадастровых работ является Смирнов Владимир Иванович, проживающий по адресу: 192241, Санкт-Петербург, ул. Турку, д. 27, кв. 357, кон. тел: 8 921 439-27-87.

Собрание по поводу согласования местоположения границы состоится по адресу: 188650, Ленинградская обл., г. Сертолово, Восточно-Выборгское шоссе, д. 21, офис 201, 17 июня 2019 года в 11 часов 00 минут.

С проектом межевого плана земельного участка можно ознакомиться по адресу: 188650, Ленинградская обл., г. Сертолово, Восточно-Выборгское ш., д. 21, офис 201.

Требования о проведении согласования местоположения границ земельных участков на местности принимаются с 17 мая 2019 г. по 17 июня 2019 г., обоснованные возражения о местоположении границ земельных участков после ознакомления с проектом межевого плана принимаются с 17 мая 2019 г. по 17 июня 2019 г. по адресу: 188650, Ленинградская обл., г. Сертолово, Восточно-Выборгское шоссе, д. 21, офис 201.

Смежный земельный участок, с правообладателями которого требуется согласовать местоположение границ, расположен по адресу: Ленинградская область, Всеволожский район, массив Мертуть, СНТ "Лесное-1", участок № 417 (КН 47:08:0115010:10).

При проведении согласования местоположения границ при себе необходимо иметь документ, удостоверяющий личность, а также документы о правах на земельный участок (часть 12 статьи 39, часть 2 статьи 40 Федерального закона от 24 июля 2007 г. № 221-ФЗ «О кадастровой деятельности»)

ИЗВЕЩЕНИЕ О ПРОВЕДЕНИИ СОБРАНИЯ О СОГЛАСОВАНИИ МЕСТОПОЛОЖЕНИЯ ГРАНИЦЫ ЗЕМЕЛЬНОГО УЧАСТКА

Кадастровым инженером Черкасовой Натальей Сергеевной, почтовый адрес: г. Всеволожск, Всеволожский пр., д. 52, оф. 4,e-mail: nataly19-81@inbox.ru, тел.: 8-981-699-85-18, № регистрации в государственном реестре лиц, осуществляющих кадастровую деятельность: 18641, в отношении земельного участка, расположенного по адресу: Ленинградская область, Всеволожский муниципальный район, Свердловское городское поселение, г.п. им. Свердлова, ул. Щербинка, 2-я линия, участок № 2в, выполняются кадастровые работы по образованию земельного участка.

Заказчиком кадастровых работ является Шкредов С. А., адрес: Ленинградская обл., Всеволожский район, г.п. им. Свердлова, ул. Щербинка, 2-я линия, д. 2В, тел. 8 911 983-06-22.

Собрание заинтересованных лиц по поводу согласования местоположения границы состоится по адресу: Ленинградская обл., г. Всеволожск, Всеволожский пр., д. 52, оф. 4, 17 июня 2019 года в 12 часов 00 минут.

С проектом межевого плана земельного участка можно ознакомиться по адресу: Ленинградская обл., г. Всеволожск, Всеволожский пр., д. 52, оф. 4.

Возражения по проекту межевого плана и требования о проведении согласования местоположения границ земельного участка на местности принимаются с 17 мая 2019 г. по 17 июня 2019 г. по адресу: Ленинградская обл., г. Всеволожск, Всеволожский пр., д. 52, оф. 4.

Смежный земельный участок, с правообладателями которых требуется согласовать местоположение границ: Ленинградская обл., Всеволожский муниципальный район, Свердловское городское поселение, г.п. им. Свердлова, ул. Щербинка, 2-я линия, участок № 4.

При проведении согласования местоположения границ при себе необходимо иметь документ, удостоверяющий личность, а также документы о правах на земельный участок.

Ваше отсутствие не является препятствием для согласования границ земельного участка.

ИЗВЕЩЕНИЕ О ПРОВЕДЕНИИ СОБРАНИЯ О СОГЛАСОВАНИИ МЕСТОПОЛОЖЕНИЯ ГРАНИЦЫ ЗЕМЕЛЬНОГО УЧАСТКА

Кадастровым инженером Глотовым Вячеславом Викторовичем, номер регистрации в государственном реестре лиц, осуществляющих кадастровую деятельность: 11567, адрес: Ленинградская область, Всеволожский район, г. Сертолово, ул. Центральная, д. 1, корпус 3, кв. 20, тел.: 8 921 979-42-05, e-mail: glotov63@list.ru, выполняются кадастровые работы в отношении земельного участка с кадастровым № 47:07:1406006:12, расположенного по адресу: Ленинградская область, Всеволожский район, массив Лехтуси, СНТ «Дружное-3», участок № 293, кадастровый квартал № 47:07:1406006.

Заказчиком кадастровых работ является Воробьева Людмила Владимировна, адрес: г. Санкт-Петербург, ул. Гаванская, д. 18/25, кв. 30, контактный телефон: 8 911 279-45-49.

Собрание заинтересованных лиц по поводу согласования местоположения границы состоится по адресу: Ленинградская область, г. Всеволожск, Всеволожский пр., д. 12, 17 июня 2019 года в 11 часов 00 минут.

С проектом межевого плана земельного участка можно ознакомиться по адресу: Ленинградская область, г. Всеволожск, Всеволожский пр., д. 12.

Возражения по проекту межевого плана и требования о проведении согласования местоположения границы земельных участков на местности принимаются с 17 мая 2019 г. по 17 июня 2019 г. по адресу: Ленинградская область, г. Всеволожск, Всеволожский пр., д. 12.

Смежный земельный участок, с правообладателем которого требуется согласовать местоположение границ: Ленинградская область, Всеволожский район, массив Лехтуси, СНТ «Дружное-3», участок № 296, расположенный в кадастровом квартале № 47:07:1406006.

При проведении согласования местоположения границ при себе необходимо иметь документ, удостоверяющий личность, а также документы о правах на земельный участок. участок (часть 12 статьи 39, часть 2 статьи 40 Федерального закона от 24 июля 2007 г. № 221-ФЗ «О кадастровой деятельности).

ИЗВЕЩЕНИЕ О ПРОВЕДЕНИИ СОБРАНИЯ О СОГЛАСОВАНИИ МЕСТОПОЛОЖЕНИЯ ГРАНИЦЫ ЗЕМЕЛЬНОГО УЧАСТКА

Кадастровым инженером Глотовым Вячеславом Викторовичем, номер регистрации в государственном реестре лиц, осуществляющих кадастровую деятельность: 11567, адрес: Ленинградская область, Всеволожский район, г. Сертолово, ул. Центральная, д. 1, корпус 3, кв. 20, тел.: 8 921 979-42-05, e-mail: glotov63@list.ru, выполняются кадастровые работы в отношении земельного участка с кадастровым № 47:07:1101007:20, расположенного по адресу: Ленинградская область, Всеволожский район, массив Дунай, СНТ «Светлана-2», участок № 310, кадастровый квартал № 47:07:1101007.

Заказчиками кадастровых работ являются Болушев Дмитрий Владимирович, Болушева Ирина Леонидовна, адрес: г. Санкт-Петербург, ул. Латышских Стрелков, д. 1, кв. 100, контактный телефон: 8 965 040-00-57.

Собрание заинтересованных лиц по поводу согласования местоположения границы состоится по адресу: Ленинградская область, г. Всеволожск, Всеволожский пр., д. 12, 17 июня 2019 года в 11 часов 30 минут.

С проектом межевого плана земельного участка можно ознакомиться по адресу: Ленинградская область, г. Всеволожск, Всеволожский пр., д. 12.

Возражения по проекту межевого плана и требования о проведении согласования местоположения границы земельных участков на местности принимаются с 17 мая 2019 г. по 17 июня 2019 г. по адресу: Ленинградская область, г. Всеволожск, Всеволожский пр., д. 12.

Смежный земельный участок, с правообладателем которого требуется согласовать местоположение границ: Ленинградская область, Всеволожский район, массив Дунай, СНТ «Светлана-2», участок № 309, расположенный в кадастровом квартале № 47:07:1101007.

При проведении согласования местоположения границ при себе необходимо иметь документ, удостоверяющий личность, а также документы о правах на земельный участок. участок (часть 12 статьи 39, часть 2 статьи 40 Федерального закона от 24 июля 2007 г. № 221-ФЗ «О кадастровой деятельности).

ИЗВЕЩЕНИЕ О ПРОВЕДЕНИИ СОБРАНИЯ О СОГЛАСОВАНИИ МЕСТОПОЛОЖЕНИЯ ГРАНИЦ ЗЕМЕЛЬНОГО УЧАСТКА

Кадастровыми инженерами Фесенко Ольгой Владимировной (номер регистрации в реестре – 23714), Андриановой Анной Сергеевной (номер регистрации – 36627), Шалимовым Яковом Михайловичем (номер регистрации – 2418), адрес: 190020, Санкт-Петербург, ул. Бумажная, д. 18, офис 504, тел. 336-99-02, e-mail: info@sevzapgeo.ru, выполняются кадастровые работы в отношении земельных участков, расположенных по адресу: Ленинградская область, Всеволожский район, СНТ «Дубки», участки 3, 46 с к.н. 47:07:1613001:7, 47:07:1613002:2;

Ленинградская область, Всеволожский район, массив Дунай, СНТ «ФТИ им. Иоффе», участки 30а, 40а, 40б с к.н. 47:07:1252002:2, 47:07:1252002:36, 47:07:1252002:3; СНТ «Ремонтник», уч. 92 с к.н. 47:07:1114003:20;

Ленинградская область, Всеволожский район, 39 км Мурманского шоссе, СНТ «Дружба», уч. 257 с к.н. 47:07:1041005:11.

Заказчик работ: Красносельская А.В., тел. 931-227-04-93, почтовый адрес: 190020, Санкт-Петербург, ул. Бумажная, д. 18, офис 504.

Собрание по поводу согласования местоположения границ состоится по адресу: 188640, Ленинградская область, г. Всеволожск, Колтушское шоссе, д. 138, 17 июня 2019 г. в 11 часов 00 минут.

Ознакомиться с проектами межевых планов, подать возражения по проектам межевых планов и требования о проведении согласования границ на местности можно с 17 мая 2019 г. по 17 июня 2019 г. по адресу: 190020 Санкт-Петербург, ул. Бумажная, д. 18, офис 504.

Смежные участки, с правообладателями которых требуется согласовать местоположение границ:

Ленинградская область, Всеволожский район, СНТ «Дубки», участки в кадастровых кварталах 47:07:1613001, 47:07:1613002;

Ленинградская область, Всеволожский район, массив Дунай, СНТ «ФТИ им. Иоффе», участки в квартале 47:07:1252002; СНТ «Ремонтник», участки в квартале 47:07:1114003;

Ленинградская область, Всеволожский район, 39 км Мурманского шоссе, СНТ «Дружба», участки в квартале 47:07:1041005.

При проведении согласования местоположения границ при себе необходимо иметь документ, удостоверяющий личность, а также документы о правах на земельный участок.

ИЗВЕЩЕНИЕ О ПРОВЕДЕНИИ СОБРАНИЯ О СОГЛАСОВАНИИ МЕСТОПОЛОЖЕНИЯ ГРАНИЦЫ ЗЕМЕЛЬНОГО УЧАСТКА

Кадастровым инженером Потомским Денисом Борисовичем, почтовый адрес: 188696, Ленинградская область, Всеволожский район, дер. Васкелово, ул. Коробицына, д. 10-а, e-mail: 89013209046@rambler.ru, тел: 8 911 144-20-44, номер регистрации в государственном реестре лиц, осуществляющих кадастровую деятельность, – 23177, выполняются кадастровые работы в отношении земельного участка с кадастровым номером 47:07:0258001:9, расположенного по адресу: Российская Федерация, Ленинградская область, Всеволожский муниципальный район, Куйвозовское сельское поселение, массив "Васкелово", СНТ "Знамя труда", участок 13.

Заказчиком кадастровых работ является Иванов Михаил Павлович, адрес для связи: Санкт-Петербург, Рыбацкий пр-т, д. 49, корп. 2, кв. 38, тел. 8 960 237-02-42.

Собрание по поводу согласования местоположения границы состоится по адресу: Ленинградская обл., Всеволожский р-н, дер. Васкелово, ул. Коробицына, д. 10-а, 03 июля 2019 года в 11 часов 00 минут.

С проектом межевого плана земельного участка можно ознакомиться по адресу: Ленинградская обл., Всеволожский р-н, дер. Васкелово, ул. Коробицына, д. 10-а.

Требования о проведении согласования местоположения границ земельных участков на местности принимаются с 17 мая 2019 г. по 01 июля 2019 г., обоснованные возражения о местоположении границ земельных участков после ознакомления с проектом межевого плана принимаются с 17 мая 2019 г. по 01 июля 2019 г., по адресу: Ленинградская обл., Всеволожский р-н, дер. Васкелово, ул. Коробицына, д. 10-а.

Смежные земельные участки, с правообладателями которых необходимо согласовать местоположения границ, расположены в кадастровом квартале 47:07:0258001.

При проведении согласования местоположения границ при себе иметь документ, удостоверяющий личность, а также документы о правах на земельный участок (часть 12 статьи 39, часть 2 статьи 40 Федерального закона от 24 июля 2007 г. № 221-ФЗ «О кадастровой деятельности»).

ИЗВЕЩЕНИЕ О ПРОВЕДЕНИИ СОБРАНИЯ О СОГЛАСОВАНИИ МЕСТОПОЛОЖЕНИЯ ГРАНИЦЫ ЗЕМЕЛЬНОГО УЧАСТКА

Кадастровым инженером Глотовым Вячеславом Викторовичем, номер регистрации в государственном реестре лиц, осуществляющих кадастровую деятельность: 11567, адрес: Ленинградская область, Всеволожский район, г. Сертолово, ул. Центральная, д. 1, к. 3, кв. 20, тел.: 8 921 979-42-05, e-mail: glotov63@list.ru, выполняются кадастровые работы в отношении земельного участка с кадастровым № 47:09:0113005:16, расположенного по адресу: Ленинградская область, Всеволожский район, массив Воейково, СНТ «Воейково», участок № 26, кадастровый квартал № 47:09:0113005.

Заказчик кадастровых работ: Круглова Наталья Валентиновна, адрес: г. Санкт-Петербург, Ириновский пр., д. 21, к.1, кв. 111, контактный телефон: 8 911 921-50-13.

Собрание заинтересованных лиц по поводу согласования местоположения границы состоится по адресу: Ленинградская область, г. Всеволожск, Всеволожский пр., д.12, 17 июня 2019 года в 11 часов 50 минут.

С проектом межевого плана земельного участка можно ознакомиться по адресу: Ленинградская область, г. Всеволожск, Всеволожский пр., д.12.

Возражения по проекту межевого плана и требования о проведении согласования местоположения границы земельных участков на местности принимаются с 17 мая 2019 г. по 17 июня 2019 г. по адресу: Ленинградская область, г. Всеволожск, Всеволожский пр., д. 12.

Смежные земельные участки, с правообладателями которых требуется согласовать местоположение границ: Ленинградская область, Всеволожский район, массив Воейково, СНТ «Воейково», земли общего пользования, расположенные в кадастровом квартале № 47:09:0113005.

При проведении согласования местоположения границ при себе необходимо иметь документ, удостоверяющий личность, а также документы о правах на земельный участок. участок (часть 12 статьи 39, часть 2 статьи 40 Федерального закона от 24 июля 2007 г. № 221-ФЗ «О кадастровой деятельности).

Администрация МО «Всеволожский муниципальный район» Ленинградской области сообщает:

Начальник управления жилищно-коммунального хозяйства Марцуль Станислав Валерьевич ведет личный прием граждан по вторникам с 09.00 до 13.00 по адресу: г. Всеволожск, Колтушское ш., 138, каб. 201.

Справки по телефону: **8 (813-70) 31-496,** Юлия Андреевна Чеча, инспектор (приёмная).

КУПЛЮ старинные иконы и картины – от 50 000 руб., буддийские фигуры, книги до 1920 г., статуэтки, серебро, знаки, самовары, колокольчики, мебель.
☎ 8 920 075-40-40,
antikvariat22@mail.ru

МУ «ВМУК» срочно требуется:

ДОРОЖНЫЙ РАБОЧИЙ.

Обращаться по тел. 43-367.
Адрес: ул. Пожвинская, дом № 4-а.

Требуется в частный дом

РАБОЧИЙ

дом, хозяйство, сад.
3 – 4 дня в неделю. Оплата по договоренности. Без в/п.
☎ +7 921 903-12-42, г. Всеволожск.

Продам

1-к. кв., 6/10, об. S – 42 м², прямая продажа,
☎ 8 921 951-94-92.

Требуются

УБОРЩИКИ(-цы)

График работы: 2/2. **Высокая зарплата.**
Бесплатная развозка
Романовка-Щеглово-Всеволожск.

Тел. 8-981-887-91-52

Требуются на постоянную работу:

ТОКАРЬ
4-6 разряда
ФРЕЗЕРОВЩИК
4-6 разряда

Работа во Всеволожском районе, д. Лепсари, территория «СПУТНИК».

Тел. 8 (812) 448-07-75

ПРОДАМ

3-к. кв., Всеволожск, Октябрьский пр., дом 108, 3/5 кирп. S – 81,4 м². Цена 6 млн 500 тыс. руб. Звонить по ☎ 8 953 345-92-51.

Участок с домом (блоки + кирпич): Щеглово-2, 8 соток; смородина (белая, красная, черная); слива; колодец (техн. вода). ☎ 8 921 558-53-96. Продам за 2 100 000 руб. (торг).

КУПЛЮ

Дом, дачу, участок. ☎ 8 921 181-67-73.

СДАМ

Во Всеволожске часть дома и 1-к. кв. Дешево. ☎ 8 953 345-92-51.

УСЛУГИ

Строительство, ремонт, отделка, кровля. ☎ 8 921 395-91-72.

Кровля, сайдинг, блок-хаус, протечки, ремонт кровли, покраска домов, кровли, ремонт фундаментов, строительство хоз. построек. ☎ 932-06-61, Анатолий.

Ремонт, обслуживание и настройка швейного оборудования. Заточка ножниц. ☎ 8 962 714-23-83, Николай.

Утерянный аттестат на имя **Ворониной Оксаны Михайловны,** выданный Романовской СОШ посёлка Романовка в 1989 году, считать недействительным.

ПРОИЗВОДСТВЕННАЯ КОМПАНИЯ«ПОЛАР ИНВЕСТ»
(производство строительных материалов)

МЕЛИКОН

приглашает на работу

СТРОПАЛЬЩИКА

ТРЕБОВАНИЯ:
- образование не ниже среднего;
- удостоверение стропальщика обязательно;
- опыт работы стропальщиком – желательно;
ЗАРАБОТНАЯ ПЛАТА: 30 000 рублей на руки.
Работа в г. Всеволожске, промзона «Кирпичный завод».
РЕЖИМ РАБОТЫ: по 8 часов – с 8.00 до 16.45 (кроме сб, вскр).

Развозка (Всеволожск, Романовка, Щеглово).
Тел./факс 8 (812) 327-65-01, Ерышкина Лариса
e.mail: job2008@troyard.ru

ОФИЦИАЛЬНО

ИНФОРМАЦИЯ

«Администрация муниципального образования «Всеволожский муниципальный район» Ленинградской области доводит до сведения субъектов обращения лекарственных средств о вступлении в силу с 01.01.2020 года части 7 статьи 67 Федерального закона от 12.04.2010 года № 61-ФЗ «Об обращении лекарственных средств», в соответствии с которой: «Юридические лица и индивидуальные предприниматели, осуществляющие производство, хранение, ввоз в Российскую Федерацию, отпуск, реализацию, передачу, применение и уничтожение лекарственных препаратов для медицинского применения, обеспечивают в порядке и в составе, которые установлены Правительством Российской Федерации с учетом вида осуществляемой ими деятельности, внесение информации о лекарственных препаратах для медицинского применения в систему мониторинга движения лекарственных препаратов для медицинского применения».

В целях исполнения положений Федерального закона от 12.04.2010 года № 61-ФЗ администрация муниципального образования «Всеволожский муниципальный район» Ленинградской области информирует субъектов обращения лекарственных средств о необходимости обеспечить подключение к Федеральной государственной информационной системе мониторинга движения лекарственных препаратов в сроки и в порядке, предусмотренном Постановлением Правительства РФ от 14.12.2018 № 1557 «Об особенностях внедрения системы мониторинга движения лекарственных препаратов для медицинского применения».

ИЗВЕЩЕНИЕ О ПРОВЕДЕНИИ СОБРАНИЯ О СОГЛАСОВАНИИ МЕСТОПОЛОЖЕНИЯ ГРАНИЦ ЗЕМЕЛЬНОГО УЧАСТКА

Кадастровым инженером Редуто Марией Геннадьевной, квалификационный аттестат 78-15-1028, выданный 14.10.2015, адрес: Ленинградская область, Всеволожск, Межевая, 19–21, тел: 8 911 086-12-86, e-mail: registr47@ya.ru, в отношении земельного участка с кадастровым № 47:07:0410001:9, расположенного по адресу: Ленинградская область, Всеволожский район, д. Юкки, ул. Парголовская, д. 2, выполняются кадастровые работы по уточнению местоположения границы земельного участка.

Заказчиком кадастровых работ является Дрожжина Галина Ивановна, зарегистрированная по адресу: г. Санкт-Петербург, Комендантский пр., дом 12, корп. 1, квартира 206, конт. телефон: 8 921 906-73-95.

Собрание заинтересованных лиц по поводу согласования местоположения границ состоится по адресу: Ленинградская область, г. Всеволожск, ул. Пожвинская, д. 4а, оф. 303, 27 июня 2019 г. в 11 часов 00 минут.

С проектом межевого плана земельного участка можно ознакомиться по адресу: Ленинградская область, г. Всеволожск, ул. Пожвинская, д. 4а, оф. 303.

Обоснованные возражения относительно местоположения границ, содержащихся в проекте межевого плана, и требования о проведении согласования местоположения границ земельных участков на местности принимаются с 17 мая 2019 года по 27 июня 2019 г. по адресу: Ленинградская область, г. Всеволожск, ул. Пожвинская, д. 4а, оф. 303.

Смежный земельный участок, с правообладателем которого требуется согласовать местоположение границ: Ленинградская область, Всеволожский муниципальный район, Юкковское сельское поселение, д. Юкки, ул. Парголовская, уч. 4.

При проведении согласования местоположения границ при себе необходимо иметь документ, удостоверяющий личность, а также документы, подтверждающие права на соответствующий земельный участок.

ИЗВЕЩЕНИЕ О ПРОВЕДЕНИИ СОБРАНИЯ О СОГЛАСОВАНИИ МЕСТОПОЛОЖЕНИЯ ГРАНИЦ ЗЕМЕЛЬНОГО УЧАСТКА

Кадастровым инженером Токаревской Мариной Викторовной, квалификационный аттестат № 78-16-1048 от 20.01.2016 г., ООО «Гео Гарант», адрес местонахождения: Ленинградская обл., г. Всеволожск, ул. Заводская, д. 6, каб. 301, телефон 8 921 440-45-38, e-mail: marina-tokarevsk@mail.ru, в отношении земельного участка с кадастровым номером 47:07:0141006:12, расположенного по адресу: Ленинградская область, Всеволожский муниципальный район, Куйвозовское сельское поселение, пос. Стеклянный, СНТ "Околица", уч. № 144, выполняются кадастровые работы по уточнению местоположения границы земельного участка.

Заказчиком кадастровых работ является Меркурьева Екатерина Александровна, почтовый адрес: г. Санкт-Петербург, ул. Димитрова, дом 37, корпус 1, квартира 185, тел.: 8 921 634-48-88.

Собрание заинтересованных лиц по поводу согласования местоположения границ состоится по адресу: Ленинградская обл., г. Всеволожск, ул. Заводская, д. 6, каб. 301, 17 июня 2019 года в 12 часов 00 минут.

С проектом межевого плана земельного участка можно ознакомиться по адресу: Ленинградская обл., г. Всеволожск, ул. Заводская, д. 6, каб. 301.

Возражения по проекту межевого плана и требования о проведении согласования местоположения границ земельных участков на местности принимаются с 17 мая 2019 года по 17 июня 2019 года по адресу: Ленинградская обл., г. Всеволожск, ул. Заводская, д. 6, каб. 301.

Смежный земельный участок, с правообладателем которого требуется согласовать местоположение границ: Ленинградская область, Всеволожский район, пос. Стеклянный, СНТ "Околица", уч. № 145 с кадастровым номером 47:07:0141006:13.

При проведении согласования местоположения границ при себе необходимо иметь документ, удостоверяющий личность, а также документы о правах на земельный участок (часть 12 статьи 39, часть 2 статьи 40 Федерального закона от 24 июля 2007 г. № 221 ФЗ «О кадастровой деятельности»).

ИЗВЕЩЕНИЕ О ПРОВЕДЕНИИ СОБРАНИЯ О СОГЛАСОВАНИИ МЕСТОПОЛОЖЕНИЯ ГРАНИЦ ЗЕМЕЛЬНОГО УЧАСТКА

Кадастровым инженером Артамоновой Еленой Васильевной, почтовый адрес: 188640, Ленинградская обл., г. Всеволожск, ул. Центральная, д. 4, кв. 82, адрес электронной почты lena_echik@mail.ru, тел. +7 911 836-09-50, № регистрации в государственном реестре лиц, осуществляющих кадастровую деятельность: № 17498, в отношении земельного участка с кадастровым номером 47:07:1204004:21, расположенного по адресу: Ленинградская область, Всеволожский район, массив "Сады", СНТ "Строймаш", уч.106, выполняются кадастровые работы по уточнению местоположения границ и площади

Заказчиком кадастровых работ является Кузнецова Лариса Алексеевна, почтовый адрес: г. Санкт-Петербург, 1-й Озерковский пер., д. 5, корп. 5, тел.: +7 921 095-54-54.

Собрание заинтересованных лиц по поводу согласования местоположения границ состоится по адресу: Ленинградская обл., Всеволожский муниципальный р-н, г. Всеволожск, пр. Всеволожский, д. 56, каб. № 2, 19 июня 2019 г. в 12 часов 00 минут.

С проектом межевого плана земельного участка можно ознакомиться по адресу: Ленинградская обл., Всеволожский муниципальный р-н, г. Всеволожск, пр. Всеволожский, д. 56, каб. № 2.

Обоснованные возражения относительно местоположения границ, содержащихся в проекте межевого плана, и требования о проведении согласования местоположения границ земельных участков на местности, принимаются с 17 мая 2019 г. по 19 июня 2019 г., по адресу: 188640, Ленинградская обл., Всеволожский муниципальный р-н, г. Всеволожск, пр. Всеволожский, д. 56, каб. № 2.

Смежный земельный участок, с правообладателем которого требуется согласовать местоположение границ: 47:07:1204004:4, Ленинградская область, Всеволожский район, массив "Сады", СНТ "Строймаш", уч. 95.

При проведении согласования местоположения границ при себе необходимо иметь документ, удостоверяющий личность, а также документы о правах на земельный участок (ч. 12 ст. 39, ч. 2 ст. 40 Федерального закона от 24 июля 2007 г. № 221-ФЗ «О кадастровой деятельности»).

ИЗВЕЩЕНИЕ О ПРОВЕДЕНИИ СОБРАНИЯ О СОГЛАСОВАНИИ МЕСТОПОЛОЖЕНИЯ ГРАНИЦ ЗЕМЕЛЬНОГО УЧАСТКА

Кадастровым инженером О. Н. Хорошиловой, адрес: г. Всеволожск, Дорога жизни, д. 11, e-mail: olga2183@mail.ru, тел. 8 (813-70) 32-004, № регистрации в государственном реестре лиц, осуществляющих кадастровую деятельность: 20468, выполняются кадастровые работы в отношении земельного участка с кадастровым номером 47:07:1001002:13, расположенного по адресу: Ленинградская область, Всеволожский район, д. Заневка, ул. Ладожская, участок № 11.

Заказчиком кадастровых работ является Варданян Грета Суреновна, почтовый адрес: г. Санкт-Петербург, Новочеркасский пр., д. 47, корп. 1, кв. 78, конт. тел.: 8 901 373-58-23.

Собрание заинтересованных лиц по поводу согласования местоположения границы состоится по адресу: г. Всеволожск, Дорога жизни, д. 11, 17 июня 2019 г. в 11 часов 00 минут.

С проектом межевого плана земельного участка можно ознакомиться по адресу: г. Всеволожск, Дорога жизни, д. 11.

Требования о проведении согласования местоположения границ земельных участков на местности принимаются с 17 мая 2019 г. по 17 июня 2019 г., обоснованные возражения о местоположении границ земельных участков после ознакомления с проектом межевого плана принимаются с 17 мая 2019 г. по 17 июня 2019 г. по адресу: г. Всеволожск, Дорога жизни, д. 11.

Смежный земельный участок, с правообладателем которого требуется согласовать местоположение границы: Ленинградская область, Всеволожский район, д. Заневка, ул. Ладожская, участок № 12, расположенный в кадастровом квартале 47:07:1001002.

При проведении согласования местоположения границ при себе иметь документ, удостоверяющий личность, а также документы о правах на земельный участок (часть 12 статьи 39, часть 2 статьи 40 Федерального закона от 24 июля 2007 года № 221-ФЗ "О кадастровой деятельности").

РУКОВОДИТЕЛИ ОРГАНИЗАЦИЙ! ГРАЖДАНЕ, ПРОЖИВАЮЩИЕ НА ТЕРРИТОРИИ РАЙОНА И ГОРОДА!

ЛЕНЭНЕРГО
ОСНОВАНО В 1886 ГОДУ

Наш район и город имеет разветвленную сеть воздушных и кабельных линий напряжением до и выше 1000 В.

• Будьте осторожны и внимательны при производстве работ и пребывании в зоне прохождения воздушных линий.

• Помните и напоминайте детям, что прикосновение или приближение к оборванным проводам ближе 10 метров, самовольное проникновение в электроустановки и их включение путем взлома запирающих и блокировочных устройств, грозит смертельной опасностью.

• Железобетонные опоры при пробое могут оказаться под напряжением, поэтому не подходите и не трогайте их.

• Всякие земляные работы в районе высоковольтных кабельных линий, а также производство всех видов работ в охранной зоне воздушных линий необходимо согласовывать с филиалом ПАО «Ленэнерго» «Выборгские электрические сети», иначе неизбежны аварии и несчастные случаи.

НАПОМИНАЕМ об опасности несогласованного с энергоснабжающей организацией подключения генерирующих устройств к сети общего пользования и ответственности за такие действия. Не согласованное с филиалом ПАО «Ленэнерго» «Выборгские электрические сети» подключение генерирующих устройств может привести к гибели работников, обслуживающих электроустановки.

Во всех случаях обнаружения повреждений на линиях электропередачи просим немедленно сообщать в местную электросеть или в Выборг диспетчеру ВЭС в любое время суток по телефонам:
в Выборге: 2-09-61, 2-19-50; в Сосново: 38-984;
в Рощино: 64-677; в Приозерске: 35-655;
в Гарболово: 51-135, 8-921-957-19-96.

Филиал ПАО «Ленэнерго» «Выборгские электрические сети»

ДОСТАВКА СЫПУЧИХ МАТЕРИАЛОВ

ДРОВА КОЛОТЫЕ (берёза, ольха, осина, сосна, ёлка)
УГОЛЬ, ТОРФ
ВАЛКА ДЕРЕВЬЕВ ЧАСТЯМИ
ЩЕБЕНЬ (фракции 5–20; 20–40, 40–70)
ПРИРОДНЫЙ КАМЕНЬ
ОТСЕВ ГРАНИТНЫЙ (серый, красный)
ПЕСОК (супесь, намывной)
ЗЕМЛЯ (просеянная с удобрениями)
АСФАЛЬТОВАЯ КРОШКА
НАВОЗ (коровий прошлогодний, чистый)
ОБСЫПКА УЧАСТКОВ
ГУСЕНИЧНЫЙ ЭКСКАВАТОР
ЭКСКАВАТОР-ПОГРУЗЧИК

Цены зависят от объёма и адреса доставки.
Привозим валом и в мешках.
☎ 8 921 305-25-63.
На правах рекламы

ЗАБОРЫ
ВОРОТА, КРОВЛЯ
НЕДОРОГО, ГАРАНТИЯ
Тел. 8-911-923-26-23.
www.znatok-stroy.ru

КНИГИ
Выезд от 100 экземпляров.
ОПЛАТА СРАЗУ.
997-28-34.

АВТОТРАНСПОРТНОЙ ОРГАНИЗАЦИИ ТРЕБУЮТСЯ НА РАБОТУ:
МЕХАНИК (с опытом работы);
ВОДИТЕЛЬ (со стажем работы);
АВТОЭЛЕКТРИК (с опытом работы);
КОНТРОЛЁР (проживание в г. Всеволожске, гибкий график работы);
КОНДУКТОР;
СТОРОЖ (работа сутки через трое).
(стабильная заработная плата, полный соц. пакет);
Звонить с 9.00 до 18.00, кроме выходных и праздничных дней,
☎8 (813-70) 40-005; 8 911 101-17-90; 8 911 706-47-33.

ЛЕНРЕМОНТ 344-44-44.
РЕМОНТ кофемашин, утюгов, холодильников, ТВ, СВЧ, плит, стиральных и швейных машин
ДИАГНОСТИКА – БЕСПЛАТНО! СКИДКИ ПЕНСИОНЕРАМ!
гарантия до 1,5 лет.

Организации требуется на работу
МАСТЕР-ПАРИКМАХЕР
(с опытом работы).
☎8 911 706-47-33.

Полиграфическое предприятие ООО «ПРИНТКОР» приглашает на работу:
- брошюровщиков;
- приёмщицу на печатную машину;
- электромеханика / наладчика электронного оборудования;
- механика / наладчика оборудования;
- грузчика.

Сменный график работы (день/ночь), «белая» заработная плата.
Адрес: г. Всеволожск, Всеволожский проспект, д. 122.
☎ 8 (812) 449-22-15

В ПРОИЗВОДСТВЕННО-ТОРГОВУЮ КОМПАНИЮ НА ПОСТОЯННУЮ РАБОТУ В ЦЕХ ПО ПЕРЕРАБОТКЕ ПЛАСТМАСС ТРЕБУЕТСЯ
наладчик ТПА (термопластавтоматов) – старший смены.
ТРЕБОВАНИЯ: опыт работы на подобном производстве; обслуживание ТПА (термопластавтоматов); обслуживание пресс-форм; знание технологии литья пластмасс; если таких навыков нет, то, учитывая опыт предыдущей работы, – возможно обучение; коммуникабельность, умение организовывать работу операторов; без вредных привычек. Место жительства: г. Всеволожск и прилежащие к нему населённые пункты. УСЛОВИЯ: оформление по ТК, з/п – 45 000 в месяц (белая). График работы – сменный. Место работы: г. Всеволожск.
☎ 8 953 140-44-91, Андрей Сергеевич.
Резюме присылать по электронной почте: kuzovnikov@bau-fix.ru

Клининговая компания приглашает в ТК г. Всеволожска (Колтушское шоссе, мкр Южный):
УБОРЩИЦ (ков), ПРЕССОВЩИКА.
ГРАФИК: ежедневно, по 12 часов (день либо ночь).
З/п 32 000 руб.
УСЛОВИЕ: для граждан СНГ наличие патента на 47-й регион приветствуется!
ГРАФИК: 2/2, по 12 часов (день либо ночь).
З/п от 13 000 руб. и выше (возможны подработки).
☎ менеджера:
8 911 136-59-80.
☎ОК: 8 921 439-39-47.

ЛЕНРЕМОНТ 344-44-44.
• РЕСТАВРАЦИЯ ВАНН • ОБИВКА МЕБЕЛИ
• САНТЕХНИКИ И ЭЛЕКТРИКИ • РЕМОНТ КВАРТИР
ДИАГНОСТИКА – БЕСПЛАТНО! СКИДКИ ПЕНСИОНЕРАМ!
гарантия до 1,5 лет.

Мебельной фабрике
во Всеволожске на постоянную работу требуются:
ШВЕИ, ЗАКРОЙЩИЦЫ –
з/п от 50 000 руб. ☎8 931 331-57-74;
РАСПИЛОВЩИКИ;
РАЗНОРАБОЧИЕ; ОБОЙЩИКИ(цы);
ПОКЛЕЙЩИК поролона;
СТОЛЯРЫ; СБОРЩИКИ мебели.
Оформление по ТК РФ, з/п от 40 000 руб.
Опыт приветствуется, возможно обучение.
Обращаться по ☎ 8 931 97-97-562, 8 952 355-15-25.
www. mebel-npf.ru vk.com/mebelnpf

ОХРАННОМУ ПРЕДПРИЯТИЮ СРОЧНО ТРЕБУЮТСЯ
ОХРАННИКИ
с лицензией и без лицензии.
График любой,
з/п от 2300 руб. за сутки,
поселок Янино.
☎775-00-59,
8 921 886-82-19.

ЛОГАУ «Всеволожский комплексный центр социального обслуживания населения» приглашает на работу:
- **МУЗЫКАЛЬНОГО РУКОВОДИТЕЛЯ** (работа с несовершеннолетними), график работы 5/2, з/п от 25 000 руб.
- **ИНСТРУКТОРА ПО ЛФК** (работа с детьми с ограниченными возможностями здоровья), график работы 5/2, з/п от 16 000 руб.
- **ВОСПИТАТЕЛЯ** (группа для несовершеннолетних от 7 до 18 лет), график работы сменный, з/п от 27 000 руб.
- **БУФЕТЧИКА,** график работы 2/2, з/п от 12 000 руб.
- **ЮРИСКОНСУЛЬТА,** график работы 5/2, з/п от 27 000 руб.
- **РАБОЧЕГО** по комплексному обслуживанию здания, график работы 5/2, з/п от 15 000 руб.

г. Всеволожск, ул. Шишканя, 21, тел. 34-304

КРУПНОМУ ПРЕДПРИЯТИЮ требуются:
- СЕКРЕТАРЬ,
- МЕНЕДЖЕР АКТИВНЫХ ПРОДАЖ,
- ВОДИТЕЛИ кат. «Е,С»,
- ГРУЗЧИКИ,
- АВТОСЛЕСАРИ грузового а/м,
- УБОРЩИЦА.

☎ 8 903 093-58-94,
8 (813-70) 43-565.

Клининговая компания приглашает в г. Всеволожск (р-н ж/д ст. Кирпичный завод)
УБОРЩИЦУ (ка)
График: 5/2, по 8 часов (выходные дни – суббота, воскресенье)
З/п от 18 000 руб.
Развозка из п. Щеглово, мкр Котово Поле.
☎ менеджера: 8 921 856-52-34;
☎ отдела кадров:
8 921 439-39-47.

Приглашаем ОХРАННИКОВ
в город Всеволожск, поселок Осиновец.
График по договору.
Оформление по ТК РФ.
Оплата отпуска, больничного.
☎ 8 911 777-59-04,
Николай Александрович.

Лиц. ЛО-47-01-000698
ВЕСТА МЕД. ЦЕНТР
www.vesta-clinick.ru
ЗАПОИ
- Психиатрия-наркология
- Психотерапия

8(921)332-12-82
8(901)315-03-94
Выезд КРУГЛОСУТОЧНО БЕСПЛАТНО по СПб и Лен.обл.
О возможных противопоказаниях проконсультируйтесь со специалистом

АВТОТРАНСПОРТНОМУ ПРЕДПРИЯТИЮ ТРЕБУЮТСЯ:
- **водитель** кат. «Д» (стаж работы не менее 3-х лет, г/р – 2/2);
- **кондуктор** (г/р – 2/2).

Стабильная заработная плата, полный соцпакет.
☎ 8 921 325-30-10,
8 (813-70) 295-95.

КУПИМ КНИГИ
в хорошем состоянии.
ВЫЕЗД. ОПЛАТА СРАЗУ.
☎ 906-97-56

РАЙОННАЯ ГАЗЕТА Всеволожские Вести 16+
Главный редактор В.А. ТУМАНОВА
АДРЕС РЕДАКЦИИ И ИЗДАТЕЛЯ:
188640, г. Всеволожск, Всеволожский пр., д. 12.
ГЛ. РЕДАКТОР, ПРИЕМНАЯ:
тел./факс: 8 (813-70) 43-648.
Электронная почта: redaktor@vsevvesti.ru, mail@vsevvesti.ru. Сайт: www.vsevvesti.ru
РЕКЛАМНЫЙ ОТДЕЛ: тел./факс: 8 (813-70) 43-647, e-mail: reklama@vsevvesti.ru,
ЖУРНАЛИСТЫ: тел.: 8 (813-70) 43-846,
БУХГАЛТЕРИЯ: тел.: 8 (813-70) 43-851.
Учредители (соучредители): Комитет по печати и связям с общественностью Ленинградской области; Администрация муниципального образования «Всеволожский муниципальный район» Ленинградской области; АМУ «Всеволожские вести».
Газета перерегистрирована Управлением Федеральной службы по надзору в сфере связи, информационных технологий и массовых коммуникаций по Санкт-Петербургу и Ленинградской области от 19 апреля 2010 г.
Номер регистрационного свидетельства ПИ № ТУ 78-00563
Издатель: АМУ «Всеволожские вести».
Газета отпечатана в ООО «Типографский комплекс» «Девиз».
Адрес: 195027, Санкт-Петербург, ул. Якорная, д. 10, кор. 2, лит. А, пом. 44. Заказ № ТД-00002766. Тираж 9 100 экз.
Подписные индексы: 29340, 29341. Цена в розницу свободная. Время подписания в печать 16.05.2019 г.: по графику – 20.00, фактическое – 20.00. Дата выхода в свет 17.05.2019 г.
За содержание рекламы редакция ответственности не несет.
При перепечатке материалов ссылка на нашу газету обязательна.

Поздравляем!

Совет ветеранов мкр Бернгардовка от всей души поздравляет **жителей, ветеранов общественной организации** с Днём Великой Победы. Желаем мира, счастья, здоровья.

Л. Логвинова, председатель Совета, члены Совета

Благодарность

«Нам есть что помнить, нам есть чем гордиться» – под таким девизом в мкр Мельничный Ручей прошел праздник, такой дорогой каждому жителю, – День Великой Победы – при участии депутата 17-го округа г. Всеволожска **Ирины Павловны БРИТВИНОЙ.**

Давно закончилась война, но она живёт в памяти не только ветеранов, но и их потомков. Ирина Павловна поздравила всех с праздником. С любовью и материнской заботой навестила ветеранов, участников боевых действий и старейших жителей микрорайона, которые не смогли прийти на праздник. Тепло и сердечно поздравила их и вручила подарки. В честь Дня Победы звучали теплые слова поздравлений и от членов Совета ветеранов, пригласивших жителей на праздник и создавших уютную, теплую атмосферу.

Выражаем огромную благодарность нашему депутату Ирине Павловне за внимание и заботу, за материальную поддержку, а также членам Совета ветеранов **Лидии Ивановне ГЕРАСИМОВОЙ** и **Татьяне Федоровне УСТИНОВОЙ** за их активную жизненную позицию, а **Ирине Валентиновне ФЕДОРОВОЙ** за прекрасные стихи и исполнение задушевных песен.

Жители мкр Мельничный Ручей

Поздравляем с юбилеем **Елену Николаевну ПОПОВУ!** От всей души желаем крепкого здоровья, весеннего настроения, благополучия и всего самого доброго!

С любовью и уважением, родные и близкие

Поздравляем с 85-летним юбилеем **Владимира Кирилловича КОМИССАРОВА!** От всей души желаем крепкого здоровья, благополучия и всего самого доброго!

С любовью и уважением, родные и близкие

Дорогие наши ветераны! Поздравляем с днём рождения **Николая Николаевича ДЕНИСОВА, Алексея Васильевича НЕКИПЕЛОВА, Людмилу Сергеевну ШАЛЮТО, Екатерину Максимовну ЖИДОВУ, Нину Николаевну ВАСИЛЬЕВУ**! Будьте здоровы, сохраняйте вдохновение и свет в своей душе!

С днём мудрости и с днём гостей,
Вас с днём рожденья поздравляем!
Всегда хороших, светлых новостей,
Любви и счастья на весь век желаем!
Пускай для вас не потускнеют звёзды,
Улыбка, как и раньше, будет молода!
В душе вы молоды, неважен возраст!
Пусть только счастье вам несут года!

С днём рождения!

* * *

Поздравляем с днём рождения **Ираиду Фёдоровну ПОРЫБИНУ**, нашего вдохновителя, организатора и председателя Совета ветеранов!

Желаем не считать свои года,
Настанет день – жизнь подведёт итоги.
На нас желаем опираться иногда,
Чтоб легче одолеть в пути тревоги.
Не остывай к мирским заботам,
Будь щедрою в своей любви.
Мы будем помогать в работе,
И ангел пусть тебя хранит!

С днём рождения, дорогая Ираида Фёдоровна!

Вагановский совет ветеранов

От всей души поздравляем с днём рождения **Людмилу Сергеевну ЗАВЬЯЛОВУ!**

Пусть годы не уносят красоту,
Когда коснётся ниточка седая,
Всё сохрани: душевность, доброту
И оставайся вечно молодая.
Улыбки, радости, удачи,
Дожить до ста! И не иначе!

Ю.К. Посудина, депутат, Совет ветеранов мкр Мельничный Ручей (хутор Ракси)

Поздравляем с 80-летием **Григория Михайловича ВСЕВОЛОДОВА!**

Желаем здоровья на долгие годы,
Чтоб Вас стороной обходили невзгоды.
Чтоб счастье и радость не знали разлуки,
Чтоб душу согрели Вам дети и внуки.

ООО «Блокадный детский дом»

Поздравляем с днём рождения: **Нину Васильевну ШИРЯЕВУ, Владимира Евгеньевича РОЖНОВСКОГО!**

Желаем горестей не знать
и жить всегда в достатке,
Ездить отдыхать, пить и кушать сладко.
Чтобы удача никогда вас не покидала,
Чтобы в кошельке всегда звенело
и шуршало!

Российский союз бывших малолетних узников фашистских концлагерей

От всего сердца поздравляем с днём рождения, 89-летием, **Наталью Ивановну АГЕЕНКО.**

Сердечно поздравляем с юбилеем, 70-летием, **Владимира Анатольевича ИВАНОВА!**

Пусть в вашем доме будет всё:
Любовь, покой, уют, богатство.
Пусть будет в нём всегда тепло,
Чтобы хотелось возвращаться.
Чтоб в доме вашем свет не гас,
Чтоб радость и надежды грели,
И столько было сил у вас,
Чтоб вы всё-всё преодолели.

Пусть Ваша жизнь наполняется заботой, нежностью, теплом и непременно исполняются мечты любые день за днём! Пусть в жизни будет всё, что дорого, и рядом тот, кто дорог Вам!

Л.И. Корнева, председатель общества инвалидов мкр Бернгардовка, члены общества

Поздравляем с юбилейным днём рождения, 90-летием, **Людмилу Александровну КОЗЛОВУ!**

Желаем, чтоб сердце ритмично стучало,
Чтоб годы замедлили бег,
Чтоб беды отпали,
печаль не встречалась,
Здоровья хватило на век!

Общество инвалидов мкр Котово Поле

С уважением и от всей души поздравляем с 90-летием ветерана труда **Анастасию Ивановну УТКИНУ!**

Любой юбилей – это чуточку грустно,
Ведь это из жизни уходят года.
Но если года эти прожиты честно, –
Не надо об этом жалеть никогда.

Администрация, совет депутатов и Совет ветеранов Свердловского городского поселения

С юбилеем, 65-летием, поздравляем: **Нину Александровну РОМАНЕНКО, Ольгу Ивановну НЕНУЖЕНКО.**

Пусть юбилей несет лишь счастье,
Ни капли грусти, ни одной слезы,
Душевного богатства и здоровья
Желаем мы от всей души.
Желаем радости огромной,
Счастливых и прекрасных дней,
Чтоб ваша жизнь была согрета
Заботой внуков и детей.

* * *

Поздравляем с 80-летием **Раису Александровну МОРИНУ**,

с 70-летием – **Татьяну Сергеевну БЛИНОВУ**,

с 60-летием **Аллу Евгеньевну ЕВЛИКОВУ, Любовь Николаевну СМИРНОВУ**.

Желаем любви и добра в юбилей,
Здоровья отменного, бодрости, смеха,
Заботливых близких, весёлых друзей,
Достатка, внимания, мира, успеха!
Пусть сбудется всё, что ещё не сбылось,
Пусть годы текут хорошо и красиво,
Чтоб радостно жить до ста лет довелось
С душой молодой и улыбкой счастливой!

Совет ветеранов МО «Рахьинское городское поселение»

Дорогие ветераны, жители деревни Проба, поздравляю вас с днём рождения:

Галину Полиектовну НИКУЛИЧЕВУ, Николая Николаевича НИКУЛИЧЕВА, Валентину Александровну НИКИТИНУ, Марию Борисовну РОЗОВУ, Алексея Петровича БОДЗЕЛЬ, Наталью Алексеевну ЛАМАНОВУ, Алексея Юрьевича ГЛЕБОВА, Шавкатбека Камиловича АБДИБЕКОВА, Александра Константиновича КАСАТКИНА.

Пожелаю в день рожденья,
Чтоб сбывались все мечты.
Было чудным настроенье,
Доброты и красоты.
Чтоб свершались все желанья,
Улыбались небеса,
Оправдались ожиданья
И искрились чтоб глаза
От любви, от счастья, смеха.
Жизни долгой и чудес.
А в работе лишь успеха,
Чтоб подняться до небес.
В кошельке купюр приятных,
Отпуск длинный у морей.
Перспектив невероятных,
Гениальнейших идей!

С уважением, Л.И. Невертович, староста д. Проба

Поздравляем наших ветеранов: с 85-летием – **Антонину Николаевну ЧЕРНЫШОВУ;** с 80-летием: **Раису Сергеевну ПАРШИКОВУ, Веру Григорьевну ФИЛИППОВИЧ, Александру Алексеевну ЦВЕТАЕВУ, Галину Николаевну ДОРОДНОВУ, Людмилу Егоровну КРАУЛИНУ;** с 70-летием – **Василия Ильича КОСТЫЛЕВА.**

Совет ветеранов МО «Токсовское ГП»

Поздравляем с 85-летием **Зинаиду Прохоровну РОЗОВУ;**

с 70-летием: **Валентину Дмитриевну ЮФЕРЕВУ, Галину Петровну ИВАНОВУ!**

Желаем здоровья на долгие годы,
Чтоб вас стороной обходили невзгоды.
Чтоб счастье и радость не знали разлуки,
Чтоб душу согрели вам дети и внуки.

С искренними пожеланиями, Л. Логвинова, члены Совета мкр Бернгардовка

Поздравляем с 70-летием **Александра Александровича ШВАРОВА!** Желаем здоровья на долгие годы, счастья семейного, любви и уважения родных, близких вам людей, мирного неба, яркого солнца.

С уважением, Совет ветеранов мкр Бернгардовка № 2: Н.А. Прусакова, З.С. Воздвиженская, Н.Н. Жданова

От всей души благодарим депутата МО «Романовское сельское поселение» **Татьяну Ивановну ЛЕБЕДЕВУ** за организацию поездки на концерт в Санкт-Петербург, посвященный Дню Победы.

Спасибо, что не забываете наших ветеранов и пенсионеров. Желаем крепкого здоровья, удачи и успехов во всех начинаниях!

Жители МО «Романовское сельское поселение»: Кудинова Т.Н., Зимина Т.Б., Глют И.А., Макаренко Л.К., Степина Л.Э., Некрасова Н.И., Скорынина Л.Н., Шакурова Э.Б. и другие

Приглашаем на работу в гольф-клуб в городе Всеволожске! Нам требуются:

Комфортные условия работы.
Заработная плата 2 раза в месяц.
Графики работы: 2/2 с 9.00 до 21.00.
Оклад: 29 000 – 35 000 руб. Служебная развозка.
Место работы – г. Всеволожск.
Тел.: 8 911 002-79-53, 8 911 811-53-96.

«Все флаги в гости к нам...»

Музей-усадьба «Приютино»

9 июня 2019 г. 13:00

XIV открытый фестиваль национальных культур «В гостях у Олениных»

13:00 – 17:00

в программе:
- Открытие фестиваля
- Выступление творческих коллективов из г.Всеволожска, Всеволожского района, Ленинградской области, г.Санкт-Петербурга, регионов России, стран ближнего и дальнего зарубежья
- Ярмарка народных промыслов и ремесел
- Поляна народных игр и потех

В этот день для вас будет организован бесплатный автобус «Котово поле - Приютино»
Время отправления - 12:15 12:30 12:45
Посадка будет осуществляться возле универсама «Мельница»
«Приютино-Котово поле»
Время отправления - 16:00 16:30 17:00

СЛУЖБА СРОЧНОГО РЕМОНТА
Стиральных машин
посудомоечных машин
эл.варочных панелей
холодильников
водогреев
Пенсионерам, инвалидам скидки до 20%. Гарантия.
г. Всеволожск, обслуживаем весь район.
☎ дисп. 593-90-90, 703-82-80, 8 962 706-62-64. Без выходных.

ТЕПЛИЦЫ
Распродажа!!! 1,8х4 - 12499 руб 3х4 - 15999 руб
ШОК ЦЕНА! Усиленная арочная теплица 3х6 из оцинкованной трубы 25х25 с фундаментом и доставкой до дома всего 20000 руб.
- Заводское качество
- Различные размеры
- Простая сборка за 2-3 часа
- Бесплатная доставка
Красивый сад
крассад.рф
8(962)66-999-12
РЕКЛАМА

Агропитомник «Татьяна», расположенный на станции «Проба», приглашает на работу физически крепких
РАБОЧИХ
зелёного хозяйства.
Зарплата от 25 000 руб.
☎ 8 921 934-84-71.

Требуется для работы на а/м «Газель» по СПб и ЛО
ВОДИТЕЛЬ кат. «В»
Требования: гражданство РФ, опыт работы от года, знание города, готовность к ненормированному рабочему дню.
Условия: з/п от 30 000 руб. График 5/2. Оформление по ТК РФ, оплачиваемый отпуск, корпоративная связь, свой автосервис.
Стоянка наход. в п. Янино. Развозка от ст. м. «Ладожская» и от посёлка Колтуши.
☎ 8 911 721-48-46, Станислав.

ВЕТЕРИНАРНАЯ ПОМОЩЬ
☎ 8 911 296-54-56.
ВЫЕЗД НА ДОМ

ШИНОМОНТАЖ
требуется
РАБОТНИК
с опытом работы, график сменный, з/п сдельная
☎8 921 939-78-68

Всеволожский ремонт
СТИРАЛЬНЫХ МАШИН и ХОЛОДИЛЬНИКОВ
Для пенсионеров скидки
☎ 8 921 931-59-24, 8 (813-70) 30-004.

Ростелеком

К сведению руководителей предприятий всех форм собственности, фермеров и населения!

ПАО «Ростелеком» обращает ваше внимание, что по территории Ленинградской области проложены кабельные линии связи, по которым обеспечивается местная, внутризоновая, междугородная и международная телефонная связь, а также доступ к сети Интернет.

Правилами охраны линий и сооружений связи РФ, утвержденными постановлением Правительства Российской Федерации от 9 июня 1995 года № 578 **производство любых работ в охранных зонах кабельных линий связи запрещается без письменного согласования с ПАО «Ростелеком».**

Юридические и физические лица, не выполняющие требований Правил охраны линий и сооружений связи РФ, несут административную или уголовную ответственность за повреждение кабельных линий связи.

Уточнить прохождение линий связи и получить согласование на производство работ в охранных зонах кабельных магистралей и вблизи них можно в структурном подразделении компании по адресу: г. Всеволожск, ул. Плоткина, дом № 21, тел. 8 (813-70) 23-439, 8 (813-70) 23-731.

ТРЕБУЮТСЯ
МОЙЩИКИ АВТОМАШИН,
з/п от 40 000 руб.
График сменный, г. Всеволожск.
Опыт приветствуется.
☎8 905 203-87-87, 939-78-68.

АДВОКАТЫ
ВЕДЕНИЕ ДЕЛ В СУДЕ, консультации, СОСТАВЛЕНИЕ ЗАЯВЛЕНИЙ
☎8-921-341-19-10, г. Всеволожск

Всеволожскому Почтамту ФГУП «Почта России» требуются:
- **секретарь-делопроизводитель** (график работы 5/2);
- **начальник отделения почтовой связи** (график работы 5/2);
- **оператор связи** (график работы 5/2; 2/2);
- **сортировщик почтовых отправлений** (график работы 5/2; 2/2);
- **кладовщик** (график работы 5/2);
- **водитель, категория «В,С»** (график работы 5/2);
- **экономист** (график работы 5/2).

Официальная заработная плата, своевременная выплата 2 раза в месяц.
Для обращения тел.: 8 (813-70) 25-556, 31-510, 25-729.